

목 차

| | |
|------------------------------------|-----|
| 사업보고서 | 1 |
| 【대표이사 등의 확인】 | 2 |
| I. 회사의 개요 | 3 |
| 1. 회사의 개요 | 3 |
| 2. 회사의 연혁 | 8 |
| 3. 자본금 변동사항 | 10 |
| 4. 주식의 총수 등 | 10 |
| 5. 정관에 관한 사항 | 12 |
| II. 사업의 내용 | 13 |
| 1. 사업의 개요 | 13 |
| 2. 주요 제품 및 서비스 | 15 |
| 3. 원재료 및 생산설비 | 16 |
| 4. 매출 및 수주상황 | 18 |
| 5. 위험관리 및 파생거래 | 19 |
| 6. 주요계약 및 연구개발활동 | 29 |
| 7. 기타 참고사항 | 30 |
| III. 재무에 관한 사항 | 32 |
| 1. 요약재무정보 | 32 |
| 2. 연결재무제표 | 35 |
| 3. 연결재무제표 주식 | 42 |
| 4. 재무제표 | 128 |
| 5. 재무제표 주식 | 135 |
| 6. 배당에 관한 사항 | 216 |
| 7. 증권의 발행을 통한 자금조달에 관한 사항 | 218 |
| 7-1. 증권의 발행을 통한 자금조달 실적 | 218 |
| 7-2. 증권의 발행을 통해 조달된 자금의 사용실적 | 223 |
| 8. 기타 재무에 관한 사항 | 224 |
| IV. 이사의 경영진단 및 분석의견 | 238 |
| V. 회계감사인의 감사의견 등 | 242 |
| 1. 외부감사에 관한 사항 | 242 |
| 2. 내부통제에 관한 사항 | 247 |
| VI. 이사회 등 회사의 기관에 관한 사항 | 248 |
| 1. 이사회에 관한 사항 | 248 |
| 2. 감사제도에 관한 사항 | 250 |
| 3. 주주총회 등에 관한 사항 | 254 |
| VII. 주주에 관한 사항 | 256 |
| VIII. 임원 및 직원 등에 관한 사항 | 266 |
| 1. 임원 및 직원 등의 현황 | 266 |
| 2. 임원의 보수 등 | 272 |
| IX. 계열회사 등에 관한 사항 | 278 |
| X. 대주주 등과의 거래내용 | 299 |
| XI. 그 밖에 투자자 보호를 위하여 필요한 사항 | 301 |
| 1. 공시내용 진행 및 변경사항 | 301 |
| 2. 우발부채 등에 관한 사항 | 301 |
| 3. 제재 등과 관련된 사항 | 301 |

| | |
|-----------------------------------|-----|
| 4. 작성기준일 이후 발생한 주요사항 등 기타사항 | 303 |
| XII. 상세표 | 307 |
| 1. 연결대상 종속회사 현황(상세)..... | 307 |
| 2. 계열회사 현황(상세)..... | 308 |
| 3. 타법인출자 현황(상세) | 326 |
| 【 전문가의 확인 】 | 327 |
| 1. 전문가의 확인 | 327 |
| 2. 전문가와의 이해관계 | 327 |

사업보고서

(제 40 기)

사업연도 2022년 01월 01일 부터
2022년 12월 31일 까지

금융위원회

한국거래소 귀중

2023년 3월 31일

제출대상법인 유형 :

채권 등 상장법인

면제사유발생 :

해당사항 없음

회 사 명 :

SK실트론 주식회사

대 표 이 사 :

장 용 호

본 점 소 재 지 :

경상북도 구미시 임수로 53

(전 화) 054-470-8499

(홈페이지) <http://www.sksiltron.com>

작 성 책 임 자 :

(직 책) 재무관리담당 (성 명) 정 희 균

(전 화) 02-6719-5357

【 대표이사 등의 확인 】

확 인 서

우리는 당사의 대표이사 및 신고업무담당임원으로서 이 공시서류의 기재내용에 대해 상당한 주의를 다하여 직접 확인·검토한 결과, 중요한 기재사항의 기재 또는 표시의 누락이나 허위의 기재 또는 표시가 없고, 이 공시서류에 표시된 기재 또는 표시사항을 이용하는 자의 중대한 오해를 유발하는 내용이 기재 또는 표시되지 아니하였음을 확인합니다.

또한, 당사는 「주식회사의외부감사에관한법률」 제8조의 규정에 따라 내부회계관리제도를 마련하여 운영하고 있음을 확인합니다

2023. 3 . 31 .

SK실트론 주식회사

대표이사 장 용 호



신고업무담당임원 정 희 균



I. 회사의 개요

1. 회사의 개요

가. 연결대상 종속회사 개황

연결대상 종속회사 현황(요약)

(단위 : 사)

| 구분 | 연결대상회사수 | | | | 주요 종속회사수 |
|-----|---------|----|----|----|-------------|
| | 기초 | 증가 | 감소 | 기말 | |
| 상장 | - | - | - | - | - |
| 비상장 | 7 | 1 | - | 8 | 2 |
| 합계 | 7 | 1 | - | 8 | 2 |

※상세 현황은 '상세표-1. 연결대상 종속회사 현황(상세)' 참조

가-1. 연결대상회사의 변동내용

| 구분 | 자회사 | 사유 |
|----------|--------------------------------|------|
| 신규 연결 | SK Siltron CSS Korea Co., Ltd. | 신규설립 |
| | - | - |
| 연결 제외 | - | - |
| | - | - |

나. 회사의 법적·상업적 명칭

당사의 명칭은 에스케이실트론 주식회사이며, 영문으로는 SK Siltron Co., Ltd. 라고 표기합니다.

다. 설립일자

당사는 1983년 4월 25일 설립되었습니다.

라. 본사의 주소, 전화번호, 홈페이지 주소

- 주소 : 경상북도 구미시 임수로 53
- 전화번호 : 054-470-8499
- 홈페이지 : <http://www.sksiltron.com>

마. 중소기업 등 해당 여부

| | | |
|------------|--|-----|
| 중소기업 해당 여부 | | 미해당 |
| 벤처기업 해당 여부 | | 미해당 |
| 중견기업 해당 여부 | | 미해당 |

바. 주요 사업의 내용

당사는 반도체의 기초재료인 실리콘 웨이퍼(Si Wafer) 제조를 주요 사업으로 영위하고 있으며 전사 매출의 대부분을 차지하고 있습니다. 웨이퍼 제품은 반도체 핵심 소재로서 반도체 제조업체 등에게 판매하고 있습니다. 또한 당사는 최근 전력반도체의 핵심 소재인 실리콘카바이드 웨이퍼(SiC Wafer) 제조 사업에 진출하였습니다. 자세한 내용은 II. 사업의 내용 부분을 참조하시기 바랍니다.

사. 계열회사의 총수, 주요 계열회사의 명칭 및 상장여부

- (1) 기업집단의 명칭 : 에스케이 (독점규제 및 공정거래에 관한 법률)
- (2) 기업집단에 소속된 회사

(기준일 : 2022년 12월 31일)

(단위 : 사)

| 기업집단의 명칭 | 계열회사의 수 | | |
|----------|---------|-----|-----|
| | 상장 | 비상장 | 계 |
| 에스케이 | 21 | 749 | 770 |

* 해외계열회사 포함 기준이며, 해외계열회사는 비상장으로 분류함

- 보다 자세한 사항은 "IX. 계열회사 등에 관한 사항" 및 "XII. 상세표" 內 "2. 계열회사 현황 (상세)" 등을 참고하여 주시기 바랍니다.

아. 신용평가에 관한 사항

- (1) 최근 신용평가 내역

| 평가대상 유가증권 등 | 평가일 (신용등급 범위) | 평가대상 유가증권의 신용등급 | 평가회사 | 평가구분 |
|----------------|------------------|--------------------|----------------|------|
| 기업어음 | 2022.06.30 | A2 | NICE신용평가(A1~D) | 본 |
| | 2022.06.29 | A2 | 한국기업평가(A1~D) | 본 |
| | 2022.06.17 | A2 | 한국신용평가(A1~D) | 본 |
| | 2021.12.15 | A2 | 한국신용평가(A1~D) | 정기 |
| | 2021.12.10 | A2 | NICE신용평가(A1~D) | 정기 |
| | 2021.12.07 | A2 | 한국기업평가(A1~D) | 정기 |
| | 2021.06.18 | A2 | 한국기업평가(A1~D) | 본 |
| | 2021.06.18 | A2 | NICE신용평가(A1~D) | 본 |

| | | | | |
|-----|------------|----|-----------------|----|
| | 2021.06.17 | A2 | 한국신용평가(A1~D) | 본 |
| | 2020.10.13 | A2 | 한국기업평가(A1~D) | 정기 |
| | 2020.10.13 | A2 | 한국신용평가(A1~D) | 정기 |
| | 2020.10.13 | A2 | NICE신용평가(A1~D) | 정기 |
| | 2020.06.18 | A2 | NICE신용평가(A1~D) | 본 |
| | 2020.06.16 | A2 | 한국신용평가(A1~D) | 본 |
| | 2020.06.10 | A2 | 한국기업평가(A1~D) | 본 |
| 회사채 | 2022.06.30 | A | NICE신용평가(AAA~D) | 정기 |
| | 2022.06.29 | A | 한국기업평가(AAA~D) | 정기 |
| | 2022.06.17 | A | 한국신용평가(AAA~D) | 정기 |
| | 2022.01.27 | A | 한국신용평가(AAA~D) | 본 |
| | 2022.01.26 | A | NICE신용평가(AAA~D) | 본 |
| | 2022.01.25 | A | 한국기업평가(AAA~D) | 본 |
| | 2021.06.18 | A | 한국기업평가(AAA~D) | 정기 |
| | 2021.06.18 | A | NICE신용평가(AAA~D) | 정기 |
| | 2021.06.17 | A | 한국신용평가(AAA~D) | 정기 |
| | 2020.10.13 | A | 한국기업평가(AAA~D) | 본 |
| | 2020.10.13 | A | 한국신용평가(AAA~D) | 본 |
| | 2020.10.13 | A | NICE신용평가(AAA~D) | 본 |
| | 2020.06.18 | A | NICE신용평가(AAA~D) | 정기 |
| | 2020.06.16 | A | 한국신용평가(AAA~D) | 정기 |
| | 2020.06.10 | A | 한국기업평가(AAA~D) | 정기 |

(2) 신용평가 회사의 신용등급 체계 및 등급부여 의미

(가) NICE신용평가

[기업어음]

| 등급체계 | 등급 정의 |
|------|--|
| A1 | 적기상환능력이 최고수준이며, 현 단계에서 합리적으로 예측가능한 장래의 어떠한 환경변화에도 영향을 받지 않을 만큼 안정적임. |
| A2 | 적기상환능력이 우수하지만 A1등급에 비해 다소 열등한 요소가 있음. |
| A3 | 적기상환능력이 양호하지만 장래 급격한 환경변화에 따라 다소 영향을 받을 가능성이 있음. |
| B | 적기상환능력은 인정되지만 투기적 요소가 내재되어 있음. |
| C | 적기상환능력이 의문시 됨. |
| D | 지급불능 상태에 있음. |

* A2등급에서 B등급까지는 등급내의 상대적 우열에 따라 +, -기호를 첨부할 수 있음.

[회사채]

| 등급체계 | 등급 정의 |
|------|---|
| AAA | 원리금 지급 확실성이 최고수준이며, 현단계에서 합리적으로 예측가능한 장래의 어떠한 환경변화에도 영향을 받지 않을 만큼 안정적임. |
| AA | 원리금 지급 확실성이 매우 높지만 AAA등급에 비해 다소 열등한 요소가 있음. |
| A | 원리금 지급 확실성이 높지만 장래 급격한 환경변화에 따라 다소 영향을 받을 가능성이 있음. |
| BBB | 원리금 지급 확실성은 인정되지만 장래 환경변화로 원리금 지급확실성이 저하될 가능성이 있음. |
| BB | 원리금 지급 확실성에 당면 문제는 없지만 장래의 안정성 면에서는 투기적 요소가 내포되어 있음. |
| B | 원리금 지급 확실성이 부족하여 투기적이며, 장래의 안정성에 대해서는 현단계에서 단언할 수 없음. |
| CCC | 채무불이행이 발생할 가능성을 내포하고 있어 매우 투기적임. |
| CC | 채무불이행이 발생할 가능성이 높아 상위등급에 비해 불안요소가 더욱 많음. |
| C | 채무불이행이 발생할 가능성이 극히 높고 현단계에서는 장래 회복될 가능성이 없을 것으로 판단됨. |
| D | 원금 또는 이자가 지급불능 상태에 있음. |

* AA등급에서 CCC등급까지는 등급내의 상대적 우열에 따라 +, -기호를 첨부할 수 있음.

(나) 한국기업평가

[기업어음]

| 등급체계 | 등급 정의 |
|------|--|
| A1 | 단기적인 채무상환능력이 매우 우수하며, 예측 가능한 장래의 환경변화에 영향을 받을 가능성이 낮다. |
| A2 | 단기적인 채무상환능력이 우수하지만, 장래의 환경변화에 의해 영향을 받을 가능성이 상위 등급에 비해서는 높다. |
| A3 | 단기적인 채무상환능력은 있으나, 장래의 환경변화에 따라 저하될 가능성이 내포되어 있다. |
| B | 최소한의 단기적인 채무상환능력은 인정되나, 그 안정성은 가변적이어서 투기적이다. |
| C | 단기적인 채무상환능력이 의문시되며, 채무불이행이 발생할 가능성이 높다. |
| D | 현재 채무불이행 상태에 있다. |

* A2부터 B까지는 동일 등급내에서 상대적인 우열을 나타내기 위하여 "+" 또는 "-" 의 기호를 부가할 수 있음.

[회사채]

| 등급체계 | 등급 정의 |
|------|--|
| AAA | 원리금 지급확실성이 최고 수준이며, 예측 가능한 장래의 환경변화에 영향을 받지 않을 만큼 안정적이다. |

| | |
|-----|---|
| AA | 원리금 지급확실성이 매우 높으며, 예측 가능한 장래의 환경변화에 영향을 받을 가능성이 낮다. |
| A | 원리금 지급확실성이 높지만, 장래의 환경변화에 영향을 받을 가능성이 상위 등급에 비해서는 높다. |
| BBB | 원리금 지급확실성은 있으나, 장래의 환경변화에 따라 지급확실성이 저하될 가능성이 내포되어 있다. |
| BB | 최소한의 원리금 지급확실성은 인정되나, 장래의 안정성면에서는 투기적 요소가 내포되어 있다. |
| B | 원리금 지급확실성이 부족하며, 그 안정성이 가변적이어서 매우 투기적이다. |
| CCC | 채무불이행이 발생할 가능성이 높다. |
| CC | 채무불이행이 발생할 가능성이 매우 높다. |
| C | 채무불이행이 발생할 가능성이 극히 높고, 합리적인 예측 범위내에서 채무불이행 발생이 불가피하다. |
| D | 현재 채무불이행 상태에 있다. |

* AA부터 B까지는 동일 등급내에서 상대적인 우열을 나타내기 위하여 "+" 또는 "-"의 기호를 부가할 수 있음.

(다) 한국신용평가

[기업어음]

| 등급체계 | 등급 정의 |
|------|--|
| A1 | 적기상환능력이 최상이며 상환능력의 안정성 또한 최상임. |
| A2 | 적기상환능력이 우수하나 그 안정성은 A1에 비해 다소 열위임. |
| A3 | 적기상환능력이 양호하며 그 안정성도 양호하나 A2에 비해 열위임. |
| B | 적기상환능력은 적정시되나 단기적 여건변화에 따라 그 안정성에 투기적인 요소가 내포되어 있음 . |
| C | 적기상환능력 및 안정성에 투기적인 요소가 큼. |
| D | 상환불능상태임 |

* 상기 등급 중 A2부터 B등급까지는 +, - 부호를 부가하여 동일등급 내에서의 우열을 나타내고 있음.

[회사채]

| 등급체계 | 등급 정의 |
|------|---|
| AAA | 원리금 지급능력이 최상급임. |
| AA | 원리금 지급능력이 매우 우수하지만 AAA의 채권보다는 다소 열위임. |
| A | 원리금 지급능력은 우수하지만 상위등급보다 경제여건 및 환경악화에 따른 영향을 받기 쉬운 면이 있음. |
| BBB | 원리금 지급능력이 양호하지만 상위등급에 비해서 경제여건 및 환경악화에 따라 장래 원리금의 지급능력이 저하될 가능성을 내포하고 있음. |

| | |
|-----|---|
| BB | 원리금 지급능력이 당장은 문제가 되지 않으나 장래 안전에 대해서는 단언할 수 없는 투기적인 요소를 내포하고 있음. |
| B | 원리금 지급능력이 결핍되어 투기적이며 불황시에 이자지급이 확실하지 않음. |
| CCC | 원리금 지급에 관하여 현재에도 불안요소가 있으며 채무불이행의 위험이 커 매우 투기적임. |
| CC | 상위등급에 비하여 불안요소가 더욱 큼. |
| C | 채무불이행의 위험성이 높고 원리금 상환능력이 없음. |
| D | 상환 불능상태임. |

* 상기 등급 중 AA부터 B등급까지는 +, - 부호를 부가하여 동일등급 내에서의 우열을 나타냄.

자. 회사의 주권상장(또는 등록·지정)여부 및 특례상장에 관한 사항

| 주권상장 (또는 등록·지정)여부 | 주권상장 (또는 등록·지정)일자 | 특례상장 등 여부 | 특례상장 등 적용법규 |
|----------------------|----------------------|--------------|----------------|
| 해당사항 없음 | - | 해당사항 없음 | 해당사항 없음 |

2. 회사의 연혁

가. 회사의 본점 소재지 및 그 변경

- 본점 소재지 : 경상북도 구미시 임수로 53

나. 경영진 및 감사의 중요한 변동

| 변동일자 | 주총종류 | 선임 | | 임기만료 또는 해임 |
|---------------|------|--------------|-------------|---------------|
| | | 신규 | 재선임 | |
| 2018년 03월 21일 | 정기주총 | - | 대표이사 변영삼 | - |
| 2018년 03월 21일 | 정기주총 | 기타비상무이사 이용욱 | - | - |
| 2018년 03월 21일 | 정기주총 | - | - | 감사 손현호 |
| 2018년 03월 21일 | 정기주총 | 감사 김형근 | - | - |
| 2019년 12월 31일 | 임시주총 | - | - | 대표이사 변영삼 |
| 2019년 12월 31일 | 임시주총 | - | - | 기타비상무이사 장용호 |
| 2019년 12월 31일 | 임시주총 | 사내이사 장용호 | - | - |
| 2019년 12월 31일 | - | 대표이사 장용호 주1) | - | - |
| 2020년 03월 23일 | 정기주총 | - | 사내이사 진영민 | - |
| 2020년 03월 23일 | 정기주총 | - | 기타비상무이사 조대식 | - |
| 2020년 03월 23일 | 정기주총 | - | - | 기타비상무이사 이용욱 |
| 2020년 03월 23일 | 정기주총 | 기타비상무이사 추형욱 | - | - |

| | | | | |
|---------------|------|--------------|-----------------|-------------|
| 2020년 03월 23일 | 정기주총 | - | - | 감사 김형근 |
| 2020년 03월 23일 | 정기주총 | 감사 채준식 | - | - |
| 2021년 03월 23일 | 정기주총 | - | - | 기타비상무이사 추형욱 |
| 2021년 03월 23일 | 정기주총 | 기타비상무이사 김양택 | - | - |
| 2022년 03월 30일 | 정기주총 | - | 사내이사 장용호 | - |
| 2022년 03월 30일 | - | - | 대표이사 장용호 주2) | - |
| 2022년 12월 30일 | 임시주총 | 사내이사 이정훈 주3) | - | - |
| 2022년 12월 30일 | 임시주총 | - | - | 사내이사 진영민 |
| 2023년 03월 28일 | 정기주총 | - | 기타비상무이사 조대식 주4) | - |
| 2023년 03월 28일 | 정기주총 | - | 감사 채준식 주5) | - |

주1) 대표이사 장용호는 2019년 12월 31일 개최된 SK실트론주식회사 이사회에서 선임되었으며, 선임일자는 2020년 1월 1일로 의결함.

주2) 대표이사 장용호는 2022년 3월 30일 개최된 SK실트론주식회사 이사회에서 선임됨.

주3) 사내이사 이정훈은 2022년 12월 30일 개최된 SK실트론주식회사 주주총회에서 선임되었으며, 선임일자는 2023년 1월 1일로 의결함.

주4) 기타비상무이사 조대식은 2023년 3월28일 개최된 SK실트론주식회사 주주총회에서 재선임되었으며, 재선임일자는 2023년 3월 28일로 의결함.

주5) 감사 채준식은 2023년 3월28일 개최된 SK실트론주식회사 주주총회에서 재선임되었으며, 재선임일자는 2023년 3월 28일로 의결함.

다. 최대주주의 변동

2017년 8월 17일 당사의 기존 최대주주인 (주)LG가 소유주식 전량(34,181,410주, 51%)을 SK(주)에 매각하면서 최대주주가 SK(주)로 변경되었습니다.

라. 상호의 변경

당사는 2017년 8월 17일 주식회사 LG실트론에서 SK실트론 주식회사로 상호를 변경하였습니다.

마. 회사가 합병 등을 한 경우 그 내용

당사는 2019년 9월 10일 SiC Wafer 제조사업에 진출하기 위하여 DuPont de Nemour Inc.의 자회사인 DDP Specialty Electronic Materials US 9, LLC와 SiC Wafer 생산과 관련한 기계장치, 특허권 등을 포함한 사업부를 미화 사억오천만불에 양수하는 계약을 체결하였습니다. 아울러 당사는 2019년 10월 17일 DuPont de Nemour Inc. 자회사인 DDP Specialty Electronic Materials US 9, LLC의 SiC Wafer 사업부 양수를 위하여 미국 내 사업 관리 법인(SK Siltron USA, Inc.) 및 사업(생산/판매) 운영법인(SK Siltron CSS, LLC)의 신규설립을 완료하였으며, 당사와 DDP Specialty Electronic Materials US 9, LLC 간 체결한 Purchase Agreement Section 9.7. Assignment 에 근거하여 2019년 12월 17일 당사의 양수인 지위(양수인의 권리, 의무 포함)를 사업운영법인 SK Siltron CSS, LLC에 이전하였습니다. 또한 2020년 2월 17일 개최한 이사회에서 SK Siltron USA, Inc. 向 출자한도 US\$550,000,000에 대한 승인을 결의하였으며, 2020년 2월 20일, SK Siltron USA, Inc.의 주식을 취득하였습니다(취득가액 US\$500,000,000 / 지분율 100%). 본 거래는 2020년

2월 29일 인수가 마무리 되었으며, 기타 자세한 사항은 2019년 9월 10일 공시된 주요사항보고서 및 2019년 10월 31일 공시된 정정신고, 2020년 2월 24일 공시된 비유동자산 취득결정 공시를 참고하여 주시기 바랍니다.

바. 그 밖에 경영활동과 관련된 중요한 사항

당사는 공정거래위원회로부터 2018년 1월 3일 엘지 기업집단 제외 통지를 받았으며, 2018년 2월 1일 에스케이 기업집단 편입 통지를 받았습니다. 본 보고서 작성기준일 현재 당사는 에스케이 기업집단의 소속회사입니다.

3. 자본금 변동사항

가. 자본금 변동추이

(단위 : 원, 주)

| 종류 | 구분 | 제40기 (2022년말) | 제39기 (2021년말) | 제38기 (2020년말) |
|-----|--------|------------------|------------------|------------------|
| 보통주 | 발행주식총수 | 67,023,350 | 67,023,350 | 67,023,350 |
| | 액면금액 | 500 | 500 | 500 |
| | 자본금 | 33,511,675,000 | 33,511,675,000 | 33,511,675,000 |
| 우선주 | 발행주식총수 | - | - | - |
| | 액면금액 | - | - | - |
| | 자본금 | - | - | - |
| 기타 | 발행주식총수 | - | - | - |
| | 액면금액 | - | - | - |
| | 자본금 | - | - | - |
| 합계 | 자본금 | 33,511,675,000 | 33,511,675,000 | 33,511,675,000 |

- 당사는 최근 5사업연도 중 자본금 변동사항이 없습니다.

4. 주식의 총수 등

가. 주식의 총수 현황

(기준일 : 2022년 12월 31일)

(단위 : 주)

| 구분 | 주식의 종류 | | | 비고 |
|---------------------|-------------|-----|-------------|----|
| | 보통주 | 우선주 | 합계 | |
| I. 발행할 주식의 총수 | 150,000,000 | - | 150,000,000 | - |
| II. 현재까지 발행한 주식의 총수 | 67,023,350 | - | 67,023,350 | - |

| | | | | |
|-----------------------|------------|---|------------|---|
| III. 현재까지 감소한 주식의 총수 | - | - | - | - |
| 1. 감자 | - | - | - | - |
| 2. 이익소각 | - | - | - | - |
| 3. 상환주식의 상환 | - | - | - | - |
| 4. 기타 | - | - | - | - |
| IV. 발행주식의 총수 (II-III) | 67,023,350 | - | 67,023,350 | - |
| V. 자기주식수 | - | - | - | - |
| VI. 유통주식수 (IV-V) | 67,023,350 | - | 67,023,350 | - |

나. 자기주식 취득 및 처분 현황

- 해당사항 없음

다. 종류주식 발행현황

- 해당사항 없음

5. 정관에 관한 사항

가. 사업보고서에 첨부된 정관의 최근 개정일

- 2021년 3월 23일 (제38기 정기주주총회)

나. 정관 변경 이력

| 정관변경일 | 해당주총명 | 주요변경사항 | 변경이유 |
|---------------|-------------|---|--------------------------------------|
| 2020년 03월 23일 | 제37기 정기주주총회 | 경영철학 실천 주제 반영, 안전보건계획 수립 문구 신설 | 산업안전보건법 개정에 따름 |
| 2021년 03월 23일 | 제38기 정기주주총회 | 투명하고 건전한 지배구조 확립을 위한 회사의 의지, '지배구조현장'의 제정 및 실천의무 명시 | 투명하고 건전한 지배구조 확립과 지배구조현장 제정의 근거규정 마련 |

II. 사업의 내용

1. 사업의 개요

당사는 반도체의 기초재료인 웨이퍼 제조를 주요 사업으로 영위하고 있으며, 주요 제품으로는 실리콘 웨이퍼(Silicon Wafer; 이하 Si Wafer)와 실리콘카바이드 웨이퍼(Silicon Carbide Wafer; 이하 SiC Wafer)가 있습니다.

당사의 주력 제품인 Si Wafer는 반도체의 핵심 원재료로, PC, 스마트폰, 데이터센터, 전력반도체 등 다양한 영역에서 활용되고 있습니다.

한편, 당사가 새로이 진출한 SiC Wafer는 전력반도체, 특히, 에너지 효율이 중요한 전기차 등에 사용되는 차세대 반도체 소재로, 향후 전기차 시장의 성장과 함께 SiC Wafer 수요 또한 확대될 것으로 전망하고 있습니다.

당사의 매출액은 제40기(2022년) 2,354,681백만원, 제39기(2021년) 1,849,635백만원, 제38기(2020년) 1,700,627백만원을 기록하였습니다.

보다 상세한 내용은 동 공시서류의 'II. 사업의 내용'을 참조하시기 바랍니다.

가. 산업의 특성

Si Wafer는 고순도의 다결정 실리콘을 용융시켜 특정 방향으로 성장시킨 단결정 실리콘 잉곳을 얇게 자른 박판으로 반도체 소자 제조의 핵심 원재료이며, 반도체 경기 변동에 민감한 특성을 갖고 있습니다.

나. 산업의 성장성

Si Wafer는 스마트폰·PC·데이터센터 및 차량용 반도체 시장 등 다양한 영역의 수요 확대에 따라, 지속적인 출하량 성장세를 기록하고 있습니다. 이러한 가운데 Wafer출하량은 전년대비 3.9% 증가하였습니다.

<연간 실리콘 웨이퍼 출하 실적>

(단위 : million square inches)

| 구분 | 2018년 | 2019년 | 2020년 | 2021년 | 2022년 |
|----------|--------|--------|--------|--------|--------|
| 출하량 | 12,732 | 11,810 | 12,407 | 14,165 | 14,713 |
| 전년대비 증감율 | 7.8% | -7.2% | 5.1% | 14.2% | 3.9% |

(출처 : SEMI, Annual Silicon Industry Trend, Feb. 2023)

중장기적으로도 서버, 스토리지 등 정보 저장기기의 수요 증가 및 사물인터넷(IoT), Automotive 등 신규 시장의 성장 등으로 웨이퍼 수요의 지속적인 증가가 기대됩니다.

다. 국내의 시장여건

Si Wafer 시장은 거시 환경 및 반도체 시장에 따라 변화하며, 당사는 이러한 시장의 변화를 빠르게 포착하여 고객 요구에 대응하고 있습니다.

당사는 메모리 반도체 선두 업체인 삼성전자, SK하이닉스, Micron Technology 등과 비메모리 반도체 제조업체인 Intel, TSMC 등 글로벌 Major 반도체 업체들을 주요 고객으로 확보하고 있으며, 이들 고객과의 비즈니스 확대 뿐만 아니라 고객 포트폴리오 다변화를 진행하고 있습니다

라. 회사의 경쟁력

Si Wafer 산업은 '90년대 후반 25개 이상의 웨이퍼 제조업체가 존재하였으나, 대구경화 기술 전환 및 반도체 경기 변동에 대응하는 능력의 격차로 인해 현재 당사를 포함한 5개의 Major 업체 등으로 재편되었습니다.

실리콘 웨이퍼 업계 Top Tier로 도약하기 위해, 당사는 반도체 최선단 제품에 사용되는 웨이퍼를 글로벌 Major 반도체 제조업체와 공동 개발하고, 정기적인 기술/품질 교류회를 통한 기술 개발로 공정능력 개선에 활용하고 있으며, 주요 공정의 장비 성능 개선을 위해 장비 Maker와 전략적 Partnership을 형성하여 수율/품질 개선을 가속화하고 있습니다. 이와 함께, 제조 라인의 효율성 확보 및 재료비절감과 관련된 활동으로 원가 경쟁력을 강화하고 있습니다.

마. 향후 추진 예정 신규사업에 관한 사항

당사는 2019년 9월 10일 DuPont de Nemour Inc.의 자회사인 DDP Specialty Electronic Materials US 9, LLC와 SiC Wafer 생산과 관련한 기계장치, 특허권 등을 포함한 사업부를 미화 사역오천만불에 양수하는 계약을 체결(2019년 12월 17일 당사의 양수인 지위를 미국 내 손자법인인 SK Siltron CSS, LLC로 이전)하였으며, 본 거래는 2020년 2월 29일 인수가 마무리 되었습니다.

<산업의 특성>

SiC Wafer는 Si Wafer 대비 耐고압, 耐고온, 低저항의 특성을 가지고 있으며, 전력 반도체의 핵심 소재로 에너지 효율이 중요한 전기차 등에 사용되는 차세대 반도체 소재입니다. Si Wafer 대비 높은 다결정 성장 경향을 보이는 특성으로, SiC Wafer의 경우 제조기술 및 양산 제품의 품질을 확보하기 난해한 특징을 가지고 있어, 기술 진입장벽이 높은 시장에 해당됩니다. 현재 주력으로 공급 중인 제품은 150mm 제품이며, 200mm 제품 기술 개발도 동시에 이루어지고 있습니다.

<산업의 성장성>

향후 전기차, 신재생 에너지, 에너지 저장장치 등의 전방 산업이 확대될 전망이며, 전방 산업의 성장에 따라 핵심소재인 SiC Wafer 시장도 같이 성장할 것으로 예상됩니다. SiC Wafer 시장의 성장을 견인하는 핵심요인은 성장하는 전방 사업 내에서도 전기차 시장의 성장과 전기차向 SiC 인버터 채택률 확대입니다. 전세계 전기차 시장의 성장 전망에 따라 차량용 인버터의 핵심 소재인 전력반도체의 수요도 성장할 것으로 판단됩니다. 전기차용 인버터 시스템에 SiC 반도체 소자를 사용하면 고내열, 고속 스위칭, 고온 동작 등의 장점으로 인해 인버터의 고효율화, 저소음, 소형 경량화, 공간 절약 등을 기대할 수 있습니다. 전기차의 에너지 효율성 증대, 배터리 원가절감 필요성 등에 따라 기존 Si 인버터 대비 에너지효율성이 높은 SiC

인버터의 채택이 확대되는 추세입니다.

<국내외 시장 여건>

SiC Wafer의 주요 고객은 STMicro, Qorvo등 전력반도체 제조업체로 대부분 유럽, 미국, 일본 등 해외업체입니다. SiC Wafer를 제조하는 주요 업체는 미국 Wolfspeed, 미국 Coherent, 일본 SiCrystal(ROHM) 등의 업체들이 있으며, Wolfspeed사가 시장을 선도하고 있습니다. 수요가 확대될 전망에 따라 SiC Wafer 제조 업체들은 적극적인 투자로 생산 능력을 대폭 확대하는 추세입니다.

<회사의 경쟁력>

SiC Wafer를 제조하는 업체는 미국, 독일, 일본 등 다수의 업체들이 존재하나, 150mm 제품의 양산에 본격 진입하여 전력반도체 고객에 공급할 역량을 확보한 업체는 당사를 포함하여 소수 업체에 불과합니다. 현재 SiC Wafer 시장은 선도업체와 후발업체들과의 기술격차로 향후 SiC Wafer 시장의 경쟁구도는 상위 선도업체 위주로 형성될 것으로 보입니다. 당사는 기존 사업의 Know-how 등을 활용하여 시너지 창출을 도모할 예정입니다.

2. 주요 제품 및 서비스

가. 주요 제품 매출액

(단위 : 백만원)

| 사업부문 구분 | 구분 | 제40기 (2022년) | | 제39기 (2021년) | | 제38기 (2020년) | |
|------------|------------|-----------------|------|-----------------|------|-----------------|------|
| | | 금액 | 비중 | 금액 | 비중 | 금액 | 비중 |
| 반도체웨이퍼 | Wafer 등 판매 | 2,354,681 | 100% | 1,849,635 | 100% | 1,700,627 | 100% |
| 합 계 | | 2,354,681 | 100% | 1,849,635 | 100% | 1,700,627 | 100% |

나. 주요 제품등의 가격 변동 추이

실리콘 웨이퍼의 판매 가격은 2017년 급등 이후부터 가파른 상승세를 보이다가, 최근 보합세를 보이고 있습니다.

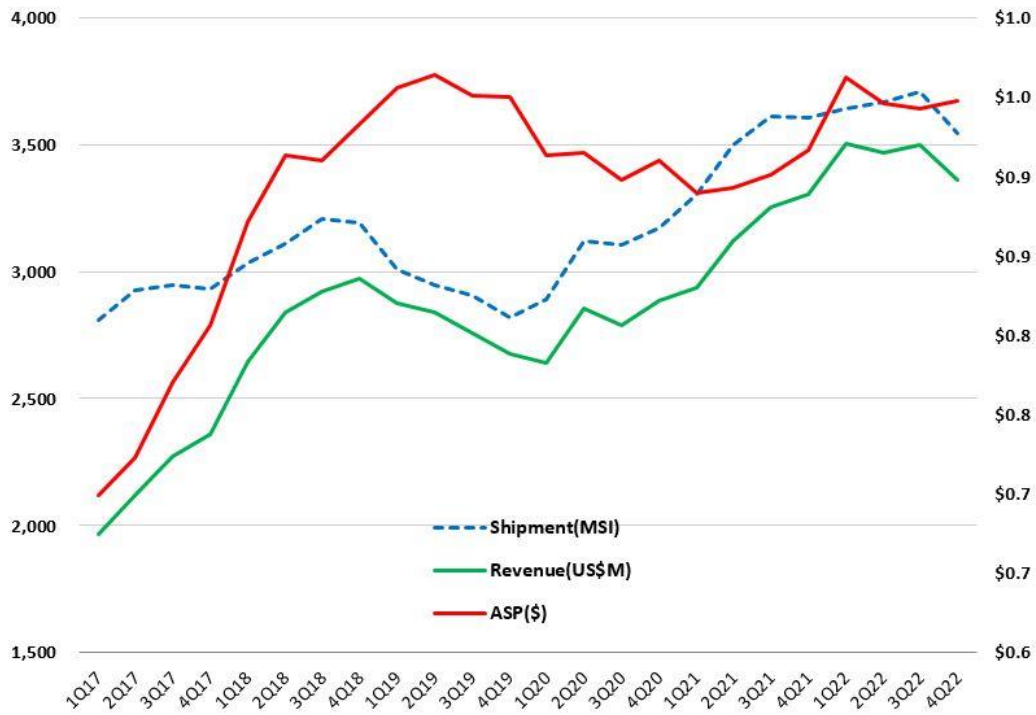

(출처 : SEMI, Market Updates, Jan. 2023)

※ Shipment, Revenue : 좌측, ASP : 우측

한편, SiC Wafer의 경우 성장 초기 단계의 시장으로 Si 소자와의 가격 차이를 줄이고, SiC 소자의 채택률을 가속화하기 위해 향후 SiC Wafer 가격은 하락할 전망이나, 이는 전력반도체 내 SiC Wafer의 수요 증가로 이어질 전망이다. SiC 소자의 채택률이 적정 수준에 이르면, ASP의 하락폭은 감소할 것으로 예상합니다.

3. 원재료 및 생산설비

가. 주요 원재료에 관한 사항

당사가 제조하는 반도체 Si Wafer의 원재료는 Polysilicon이며, 안정적인 원재료 확보를 위해 다수의 매입처와 협력 및 거래를 지속하고 있습니다.

당사에서는 Polysilicon을 생산하는 다수의 매입처와 안정적인 계약을 통한 거래를 하고 있어, Polysilicon의 원재료인 Metallurgical Si.의 가격 상승에 따른 직접적인 영향성은 없으나, 당사 거래선의 원재료 수급 상황에 따라 간접적인 영향성이 존재합니다.

한편, SiC Wafer의 원재료는 Polysilicon과 Carbon Powder이며, 안정적인 원재료 확보를 위해 매입처와 협력 및 거래를 지속하고 있습니다. 시장 태동기에 해당하는 SiC 웨이퍼의 시장여건 상 Polysilicon 및 Carbon Powder의 가격은 안정적으로 유지되어 왔으나, 향후 시장 내 SiC Wafer 제조업체의 증설 및 투자로 인한 원재료의 수요 증가가 이어지면 수급 상황에 따른 가격 변동성이 예상됩니다.

나. 생산 및 설비에 관한 사항

(1) 생산능력 및 생산능력의 산출근거

(가) 생산능력의 산출근거

당사는 장비의 시간당 생산 장수, 수율, Downtime 등의 변수를 적용하여 일일생산능력을 계산하고, 일일생산능력에 일수를 곱하여 월생산능력을 산출합니다. 생산능력은 "월생산능력의 월별 합계 x 평균제조원가"의 방법으로 산출하였습니다.

(나) 생산능력

(단위 : 백만원)

| 사업부문 | 2022년 연간 | 2021년 연간 | 2020년 연간 |
|----------|-------------|-------------|-------------|
| Si Wafer | 1,639,207 | 1,390,400 | 1,322,107 |

(2) 생산실적 및 가동률

(가) 생산실적

(단위 : 백만원)

| 사업부문 | 2022년 연간 | 2021년 연간 | 2020년 연간 |
|----------|-------------|-------------|-------------|
| Si Wafer | 1,632,773 | 1,386,963 | 1,302,599 |

(나) 가동률

| 사업부문 | 2022년 연간 | 2021년 연간 | 2020년 연간 |
|----------|-------------|-------------|-------------|
| Si Wafer | 99.6% | 99.8% | 98.5% |

(3) 생산설비의 현황

(가) 주요 사업장 현황

- 1공장 : 경상북도 구미시 수출대로 435
- 2공장 : 경상북도 구미시 임수로 53
- 3공장 : 경상북도 구미시 3공단 3로 132-11
- 이천공장 : 경기도 이천시 대장로 141
- 서울사무소 : 서울특별시 종로구 종로 33

- 청주사업장 : 충청북도 청주시 흥덕구 대신로 215
- SK Siltron CSS, LLC. : 5300 11 Mile RD, Auburn, MI, 48611, USA
- (주)테라온 : 경기도 성남시 분당구 새나리로25
- SK Siltron CSS Korea Co., Ltd. : 서울특별시 종로구 종로 33

(나) 유형자산 증감현황

(단위: 백만원)

| 구분 | 기초 | 취득 | 처분 | 감가상각비 | 기타증감 | 기말 |
|--------|-----------|---------|-------|-----------|-----------|-----------|
| 토지 | 43,016 | - | - | - | 22,403 | 65,419 |
| 건물 | 472,624 | - | (698) | (16,587) | 53,666 | 509,006 |
| 건축물 | 84,948 | - | - | (4,936) | 8,014 | 88,026 |
| 기계장치 | 714,676 | 35 | (0) | (320,727) | 294,273 | 688,256 |
| 차량운반구 | 150 | 18 | (0) | (116) | 225 | 276 |
| 공구와기구 | 6,981 | - | - | (2,687) | 873 | 5,167 |
| 비품 | 13,346 | 109 | (49) | (8,133) | 4,804 | 10,078 |
| 건설중인자산 | 212,335 | 887,803 | - | - | (371,666) | 728,471 |
| 합계 | 1,548,076 | 887,965 | (747) | (353,186) | 12,592 | 2,094,699 |

* 기타증감은 건설중인자산의 본계정대체 및 순외환차이 등으로 구성되어 있습니다.

* 유형자산의 담보제공 내역 등은 「Ⅲ. 재무에 관한 사항 > 3. 연결재무제표 주석 > 12. 유형자산 및 34. 우발부채와 약정사항」을 참조하시기 바랍니다.

(4) 설비의 신설 매입 계획 등

선단제품 대응 능력 개선, 노후 설비 성능 향상, 공정 생산성 향상, 생산 능력 확대 등으로 2022년 7,737억원(연결 현금흐름표상 유·무형자산 취득 기준)의 투자를 집행하였습니다.

또한, SiC Wafer의 150mm 제품의 생산능력을 확대하기 위한 투자가 진행되고 있으며, 200mm 제품 개발 및 양산을 위한 투자를 계획 중에 있습니다.

4. 매출 및 수주상황

가. 매출

(1) 매출 실적

(단위: 천원)

| 사업부문 | 매출유형 | 구분 | 제40기(2022년) 연간 | 제39기(2021년) 연간 | 제38기(2020년) 연간 |
|---------|------|----|----------------|----------------|----------------|
| 반도체 웨이퍼 | 제품매출 | 내수 | 978,512,980 | 827,726,363 | 866,076,400 |
| | | 수출 | 1,369,782,546 | 1,017,486,746 | 829,928,420 |
| | | 합계 | 2,348,295,526 | 1,845,213,109 | 1,696,004,820 |
| | 기타매출 | 내수 | 6,385,375 | 4,421,741 | 4,187,156 |

| | | | | | |
|-----|--|----|---------------|---------------|---------------|
| | | 수출 | - | - | 435,301 |
| | | 합계 | 6,385,375 | 4,421,741 | 4,622,457 |
| 합 계 | | 내수 | 984,898,355 | 832,148,104 | 870,263,556 |
| | | 수출 | 1,369,782,546 | 1,017,486,746 | 830,363,721 |
| | | 합계 | 2,354,680,901 | 1,849,634,850 | 1,700,627,277 |

주1) 한국채택국제회계기준(K-IFRS) 연결재무제표 기준

주2) 수출액은 연결조정 매출액을 차감한 금액이며, 세부사항은 연결재무제표 주석 25. 매출을 참조하시기 바랍니다.

(2) 판매경로

웨이퍼 제품은 자체 영업조직과 해외 Agent 등을 통해서 반도체 제조업체 등에게 판매하고 있습니다.

(3) 판매방법 및 조건

- (1) 국내 : 구매승인서 방식 등 (전체 매출액의 41% 수준)
- (2) 해외 : T/T(송금) 방식 등 (전체 매출액의 59% 수준)

(4) 판매전략

반도체 웨이퍼는 반도체의 핵심 소재로서 고객의 요구사항에 맞춰 제품을 제공해야 됩니다. 따라서 고객과의 긴밀한 협력 하에 제품 공동개발이 필수적인 사업으로, 당사는 제품 개발 초기부터 적극적인 협업을 통한 품질 안정화로 고객 만족을 극대화하고 있습니다. 서버/스토리지, 사물인터넷, 각종 센서 산업 등의 확대로 인해 반도체 산업도 점진적으로 성장하고 있으며, 이로 인한 글로벌 기업과 중국 등의 신규시장이 확대 되는 바, 당사는 장기적인 매출 성장과 이익 증대를 위해 경쟁사와 차별화된 기술 개발과 성장성 높은 고객 확보를 전략적으로 추진하고 있습니다.

(5) 주요 매출처

Si Wafer는 메모리 및 비메모리 반도체 제조업체들을 대상으로 판매되고 있으며, 2022년 지역별 매출 비중은 아시아 44%, 국내 42%, 북미 9%, 유럽 5% 수준입니다.

한편, SiC Wafer의 경우 150mm 웨이퍼를 자동차용 전력반도체 제조업체 대상으로 주로 판매하고 있으며, 2022년 지역별 매출액 비중은 북미 45%, 유럽 29%, 아시아 26% 입니다.

나. 수주 상황

당사의 제품은 반도체의 핵심 원재료로, 주요 반도체 제조업체들에게 안정적으로 원재료를 공급하기 위해 물량, 가격 및 기간을 상호 합의하여 장/단기 등 여러 형태의 공급 계약을 체결하고 있습니다.

5. 위험관리 및 파생거래

가. 위험관리

연결실체의 주요 금융부채는 차입금, 사채, 매입채무 및 기타채무로 구성되어 있으며, 이러한 금융부채는 영업활동을 위한 자금을 조달하기 위하여 발생하였습니다. 또한, 연결실체는 영업활동에서 발생하는 매출채권 및 미수금 등과 같은 다양한 금융자산도 보유하고 있습니다.

연결실체의 금융자산 및 금융부채에서 발생할 수 있는 주요 위험은 시장위험, 신용위험 및 유동성위험입니다. 연결실체의 주요 경영진은 아래에서 설명하는 바와 같이, 각 위험별 관리 정책을 정비하고 그 운용이 정책에 부합하는지 확인하고 있습니다.

(1) 시장위험

시장위험은 시장가격의 변동으로 인하여 금융상품의 공정가치가 변동될 위험입니다. 시장위험은 이자율위험, 환위험 및 기타 가격위험 등으로 구성됩니다.

1) 이자율위험

이자율위험은 시장이자율의 변동으로 인하여 금융상품의 미래현금흐름이 변동될 위험입니다. 연결실체는 이자율위험을 관리하기 위하여 고정금리부 차입금과 변동금리부 차입금의 적절한 균형을 유지하고 있으며, 위험회피활동은 이자율 현황과 정의된 위험성향을 적절히 조정하기 위해 정기적으로 평가되며 최적의 위험회피전략이 적용되도록 하고 있습니다.

연결실체는 변동이자율로 발행된 차입금으로 인하여 현금흐름이자율위험에 노출되어 있습니다. 당기말 및 전기말 현재 이자율위험에 노출된 부채의 장부금액은 다음과 같습니다.

(단위: 천원)

| 구 분 | 당기말 | 전기말 |
|-----|-----------|-----------|
| 차입금 | 2,250,000 | 6,589,800 |

연결실체는 내부적으로 이자율 변동으로 인한 이자율위험을 정기적으로 측정하고 있습니다. 보고기간말 현재 다른 모든 변수가 일정하고 이자율이 1% 포인트 변동하는 경우를 가정할 때, 향후 1년간 예상되는 당기손익에 미치는 영향은 다음과 같습니다.

(당기)

(단위: 천원)

| 구 분 | 1% p 상승시 | 1% p 하락시 |
|------|----------|----------|
| 당기손익 | (16,313) | 16,313 |

(전기)

(단위: 천원)

| 구 분 | 1% p 상승시 | 1% p 하락시 |
|------|----------|----------|
| 당기손익 | (49,951) | 49,951 |

2) 환위험

환위험은 환율의 변동으로 인하여 금융상품의 공정가치가 변동될 위험입니다. 연결실체는 판매 및 구매 등에 따른 환위험에 노출되어 있습니다. 연결실체는 내부적으로 원화환율 변동에 대한 환위험을 정기적으로 측정하고 있습니다.

당기말 및 전기말 현재 연결실체의 통화별 주요 외화금융자산·부채의 내역은 다음과 같습니다.

(단위: 천원, 외화단위: 천단위)

| 구 분 | 화폐단위 | 당기말 | | 전기말 | |
|--------|------|-----------|-------------|-----------|-------------|
| | | 외화금액 | 원화금액 | 외화금액 | 원화금액 |
| 외화금융자산 | USD | 173,387 | 219,733,602 | 130,871 | 155,145,909 |
| | EUR | 4,060 | 5,485,767 | 3,535 | 4,745,557 |
| | JPY | 6,703,326 | 63,894,769 | 3,377,962 | 34,801,116 |
| | 기타 | | 144,191 | | 14,492 |
| | 소 계 | | 289,258,329 | | 194,707,074 |
| 외화금융부채 | USD | 638,449 | 809,106,706 | 579,209 | 686,651,502 |
| | EUR | 9,064 | 12,246,831 | 3,998 | 5,366,877 |
| | JPY | 7,223,547 | 68,853,405 | 3,427,260 | 35,309,008 |
| | CNY | 3,247 | 589,211 | - | - |
| | 소 계 | | 890,796,153 | | 727,327,387 |

당기 및 전기 중 각 외화에 대한 원화환율이 10% 변동시 환율변동이 연결당기순이익에 미치는 영향(파생상품으로 인한 효과 고려)은 다음과 같습니다.

(단위: 천원)

| 구 분 | 당기 | | 전기 | |
|-----|----|--|----|--|
| | | | | |
| | | | | |

| | 10% 상승 | 10% 하락 | 10% 상승 | 10% 하락 |
|-----|-------------|-----------|----------|-----------|
| USD | (1,383,783) | 1,383,783 | 149,281 | (149,281) |
| EUR | (490,177) | 490,177 | (47,096) | 47,096 |
| JPY | (359,501) | 359,501 | (38,498) | 38,498 |
| CNY | (42,718) | 42,718 | - | - |
| 기타 | | | 1,098 | (1,098) |
| 합 계 | (2,276,179) | 2,276,179 | 64,785 | (64,785) |

3) 기타 가격위험

기타 가격위험은 이자율위험이나 환위험 이외의 시장가격의 변동으로 인하여 금융상품의 공정가치나 미래현금흐름이 변동될 위험이며, 당사의 투자증권은 가격변동위험에 노출되어 있습니다. 그러나 당사의 경영진은 당기말 현재 해당 투자증권의 가격변동이 당기손익 및 기타 포괄손익에 미치는 영향은 중요하지 않다고 판단하고 있습니다.

(2) 신용위험

신용위험은 계약상대방이 계약상의 의무를 불이행하여 당사에 재무적 손실을 미칠 위험을 의미합니다. 신용위험은 보유하고 있는 수취채권 및 확정계약을 포함한 거래처에 대한 신용 위험 뿐 아니라 기타포괄손익-공정가치측정금융자산, 단기금융상품으로부터 발생하고 있습니다. 금융기관의 경우, 신용등급이 우수한 금융기관과 거래하고 있으므로 금융기관으로부터의 신용위험은 제한적입니다. 일반거래처의 경우 고객의 재무상태, 과거 경험 등 기타 요소들을 고려하여 신용을 평가하게 됩니다.

연체된 채권의 회수를 위한 후속조치가 취해질 수 있도록 신용승인 및 기타 승인 절차가 구비되어 있습니다. 또한 당사는 매 보고기간말 회수불가능한 금액에 대한 적절한 손실충당금을 설정하기 위해 개별 매출채권 및 채무상품에 대한 회수가능액을 검토하고 있습니다.

상각후원가로 측정하는 금융자산의 신용위험 최대노출액은 장부금액과 유사합니다.

당사는 매출채권에 대해 전체기간 기대신용손실에 해당하는 금액으로 손실충당금을 측정합니다. 매출채권에 대한 기대신용손실은 채무자의 과거 채무불이행 경험 및 차입자 특유의 요인, 일반적인 경제 환경, 보고기간 말에 현재 상황에 대한 평가뿐만 아니라 미래에 상황이 어떻게 변동할 것인지에 대한 평가를 포함한 요소들이 조정된 채무자의 현행 재무상태에 대한 분석을 고려하여 산정됩니다. 당기중 추정기법이나 중요한 가정의 변경은 없습니다. 당사는 채무자가 청산되거나 파산절차를 개시하는거나 또는 청산채무자가 심각한 재무적 어려움을 겪고 있다는 점을 나타내는 정보가 있고 장기간 회수에 대한 합리적인기대가 없는 경우 매출채권을 손실설정 또는 제각하고 있습니다. 제각된 매출채권에 대해 회수활동을 진행하고 있지 아니합니다.

당기말 현재 당사의 매출채권 및 기타채권의 위험정보 세부내용은 다음과 같습니다.

(단위: 천원)

| 구 분 | 손상 및 연체되지 않은 채권 | 연체되었으나 손상되지 않은 채권 | 손상된 채권 | 합 계 |
|-------------|-----------------|-------------------|-----------|-------------|
| 채무불이행률 | 0% | - | 100% | |
| 총장부금액 | 251,100,897 | - | 130,161 | 251,231,058 |
| 전체기간 기대신용손실 | - | - | (130,161) | (130,161) |
| 순장부금액 | 251,100,897 | - | - | 251,100,897 |

(3) 유동성위험

유동성위험은 만기까지 모든 금융계약상의 약정사항들을 이행할 수 있도록 당사가 자금을 조달하지 못할 위험입니다. 당사는 유동성위험을 관리하기 위하여 단기 및 중장기 자금관리 계획을 수립하고 유동성 전략 및 계획을 점검하여 자금부족에 따른 위험을 관리하고 있습니다.

당기말 현재 당사가 보유한 금융부채의 계약상 만기는 다음과 같습니다. 금액은 이자지급액을 포함하고, 상계약정의 효과는 포함하지 않았습니다.

(단위: 천원)

| 구 분 | 장부금액 | 계약상 현금흐름 | 3개월 이내 | 3 ~ 12개월 | 1 ~ 5년 | 5년 초과 |
|------|---------------|---------------|-------------|-------------|---------------|-------------|
| 차입금 | 1,075,130,789 | 1,208,983,510 | 197,256,350 | 246,782,135 | 764,945,025 | - |
| 사채 | 739,540,870 | 783,714,740 | 5,236,875 | 186,710,825 | 591,767,040 | - |
| 매입채무 | 33,589,944 | 33,589,944 | 33,589,944 | - | - | - |
| 리스부채 | 133,673,386 | 148,137,337 | 2,498,465 | 8,136,321 | 30,119,769 | 107,382,782 |
| 기타채무 | 447,986,927 | 447,986,927 | 406,315,338 | 29,443,608 | 12,227,981 | - |
| 합 계 | 2,429,921,916 | 2,622,412,458 | 644,896,972 | 471,072,889 | 1,399,059,815 | 107,382,782 |

(4) 자본관리

당사의 자본관리 목적은 계속기업으로서 주주 및 이해당사자들에게 이익을 지속적으로 제공할 수 있는 능력을 보호하고 자본비용을 절감하기 위해 최적 자본구조를 유지하는 것입니다. 자본구조의 유지 또는 조정을 위하여 당사는 배당을 조정하거나, 주주에 자본금을 반환하며, 부채감소를 위한 신주 발행 및 자산 매각 등을 실시하고 있습니다.

당사의 자본구조는 차입금(사채 포함)에서 현금및현금성자산을 차감한 순부채와 자본으로 구성되어 있으며, 당사의 전반적인 자본위험 관리 정책은 전기와 동일합니다. 한편, 당기말 및 전기말 현재 당사가 자본으로 관리하고 있는 항목의 내역은 다음과 같습니다.

(단위: 천원)

| 구 분 | 당기말 | 전기말 |
|--------------|---------------|---------------|
| 차입금총계 | 1,814,671,659 | 1,799,280,894 |
| 차감: 현금및현금성자산 | (602,451,382) | (412,980,534) |
| 순차입금 | 1,212,220,277 | 1,386,300,360 |
| 자본총계 | 1,706,027,860 | 1,252,873,429 |
| 순차입금자본비율 | 71.06% | 110.65% |

나. 파생거래

<SK실트론(주)>

(1) 통화 이자율 스왑 파생상품계약 체결 현황

| | |
|------------|---|
| 계약(상품)의 명칭 | 통화 이자율 스왑 (CRS) |
| 거래상대방 | 한국산업은행 |
| 발효일 | 2020-02-21 |
| 만기일 | 2027-02-22 |
| 계약 체결 목적 | 위험회피목적 |
| 계약내용(조건) | - 계약환율 : KRW 1,197 / USD - 수취이자 : USD Libor 3M +1.90% - 지급이자 : 2.52% - 이자지급주기: 3개월 |
| 계약 금액 | - 매도 : USD 250,000,000 - 매입 : KRW 299,250,000,000 |

| | |
|------------|---|
| 계약(상품)의 명칭 | 통화 이자율 스왑 (CRS) |
| 거래상대방 | 한국수출입은행 |
| 발효일 | 2020-02-21 |
| 만기일 | 2025-02-21 |
| 계약 체결 목적 | 위험회피목적 |
| 계약내용(조건) | - 계약환율 : KRW 1,197 / USD - 수취이자 : USD Libor 3M +1.53% - 지급이자 : 2.12% - 이자지급주기: 3개월 |
| 계약 금액 | - 매도 : USD 140,000,000 - 매입 : KRW 167,580,000,000 |

| | |
|------------|---|
| 계약(상품)의 명칭 | 통화 이자율 스왑 (CRS) |
| 거래상대방 | NH농협은행 |
| 발효일 | 2020-02-21 |
| 만기일 | 2026-02-23 |
| 계약 체결 목적 | 위험회피목적 |
| 계약내용(조건) | - 계약환율 : KRW 1,197 / USD - 수취이자 : USD Libor 3M +1.60% - 지급이자 : 2.23% - 이자지급주기: 3개월 |

| | |
|-------|--|
| 계약 금액 | - 매도 : USD 60,000,000 - 매입 : KRW 71,820,000,000 |
|-------|--|

(2) 상환전환우선주(RCPS) 취득 현황

| | |
|------------|---|
| 계약(상품)의 명칭 | 상환전환우선주 (RCPS) |
| 거래상대방 | 신용보증기금 |
| 발행일 | 2020-11-18 |
| 취득일 | 2022-05-25 |
| 존속기간 | 발행일로부터 10년 |
| 취득 목적 | (주)테라온 지분 (상환전환우선주) 취득 |
| 취득 내용(조건) | - 취득총액 : KRW 2,574,856,660 - 주당취득가액 : KRW 264,359 - 발행우선주 : 9,740주 - 우선주배당조건 : 발행가액 기준 연 1% 누적적 참가적 |
| 상환 내용(조건) | - 상환청구기간 : 납입일로부터 3년이 경과한 다음날로부터 존속기간 만료일까지 - 상환가액 : 상환일까지 연복리 2.4%를 가산한 금액 단, 기지급된 배당금을 차감한 금액 |
| 전환 내용(조건) | - 전환청구기간 : 존속기간 - 전환비율 : 종류주식 1주당 보통주식 1주 - 전환가격 조정사항 : 1. 종류주식의 전환 전에 전환가격을 하회하는 발행가격으로 유상증자 혹은 주식연계증권을 발행하는 경우 그 하회하는 가격 2. IPO시 1주당 공모가격이 연복리 2.4%의 이자를 합산한 금액 이하로 떨어지는 경우 연복리 2.4%를 합산한 가격 3. 기타 무상증자, 액면분할 등에 따른 비율의 조정 |

(3) 파생상품계약으로 발생한 이익 및 손실상황

가. 공정가액

(단위: 천원)

| 구분 | 제40기 | | | 제39기 | | | 제38기 | | |
|---------|------------|--------|----------------|-----------|--------|----------------|--------|------------|----------------|
| | 파생상품자산 | 파생상품부채 | 기타포괄(손)익 누계 | 파생상품자산 | 파생상품부채 | 기타포괄(손)익 누계 | 파생상품자산 | 파생상품부채 | 기타포괄(손)익 누계 |
| 통화이자율스왑 | 75,748,042 | - | 31,596,818 | 4,424,631 | - | 6,574,595 | - | 60,720,841 | (8,846,497) |
| 콜옵션 | - | - | - | 16,094 | - | - | - | - | - |
| 상환전환우선주 | 2,806,384 | - | - | - | - | - | - | - | - |
| 합계 | 78,554,426 | - | 31,596,818 | 4,440,725 | - | 6,574,595 | - | 60,720,841 | (8,846,497) |

나. 파생상품계약에서 발생한 거래손익

(단위: 천원)

| 구분 | 제40기 | | | 제39기 | | | 제38기 | | |
|---------|--------------|--------------|-----------------|--------------|--------------|-----------------|--------------|--------------|-----------------|
| | 파생상품 평가손익 | 파생상품 거래손익 | 기타포괄(손)익 주1) | 파생상품 평가손익 | 파생상품 거래손익 | 기타포괄(손)익 주1) | 파생상품 평가손익 | 파생상품 거래손익 | 기타포괄(손)익 주1) |
| 통화이자율스왑 | 36,810,000 | - | 25,022,223 | 43,875,000 | - | 15,421,092 | (49,050,000) | - | (8,846,497) |
| 통화선도 | - | - | - | - | - | - | - | 798,000 | - |
| 콜옵션 | - | - | - | 16,094 | - | - | - | - | - |
| 상환전환우선주 | 231,527 | - | - | - | - | - | - | - | - |
| 합계 | 37,041,527 | - | 25,022,223 | 43,891,094 | - | 15,421,092 | (49,050,000) | 798,000 | (8,846,497) |

주1) 법인세 반영 후 기준

(4) 당기말 현재 파생상품으로 인한 현금흐름 발생 및 손익 영향

(단위: 천원)

| 구분 | 장부금액 | 계약상 현금흐름 | 3개월 이내 | 3 ~ 12개월 | 1 ~ 5년 | 5년 초과 |
|--------|------------|-------------|-----------|------------|------------|-------|
| 파생상품자산 | 78,554,426 | 113,120,713 | 6,290,885 | 18,667,518 | 88,162,310 | - |
| 합계 | 78,554,426 | 113,120,713 | 6,290,885 | 18,667,518 | 88,162,310 | - |

<㈜테라온>

(1) ㈜테라온 주식에 대한 상환전환우선주(RCPS) 보유 현황

SK실트론(주)이 ㈜테라온에 대해 보유한 상환전환우선주(RCPS)에 대한 반대 포지션으로 상기 SK실트론(주)의 '(2) 상환전환우선주(RCPS) 취득 현황' 참고

(2) 신주인수권부사채(BW) 체결 현황

| | |
|------------|---|
| 계약(상품)의 명칭 | 신주인수권부사채 (BW) |
| 거래상대방 | 대주주(김윤진) 등 |
| 발행일 | 2018-12-25 |
| 만기일 | 2028-12-25 |
| 행사 기간 | 2019-01-25 ~ 2028-12-24 |
| 계약 체결 목적 | 영업 자금 조달 |
| 계약내용(조건) | - 신주(보통주) 2,000주를 발행가 5,000원에 인수할 수 있는 권리 부여 - 분리 양도 가능 (분리형 신주인수권부사채) - 행사 전 액면가액 변경이 있을 경우에, 신주인수권의 행사에 의해 발행하는 1주의 발행가액은 변경된 액면가액(1주당가격)로 조정 등 - 사채 이율 : 보장 수익률 연 2.00%(복리) |
| 계약 금액 | KRW 10,000,000 |
| 결제 방법 | 현금 |

| | |
|-----------------------|----------------------------|
| 중도상환 가능여부 및 상환조건 등 | 사채발행 1개월 후부터 언제든지 사채 상환 가능 |
|-----------------------|----------------------------|

(3) 파생상품계약으로 발생한 이익 및 손실상황

(단위: 천원)

| 구 분 | 기초 | 상각 | 평가손실 | 기말 |
|-----------|-----------|--------|-----------|-----------|
| 상환전환우선주부채 | 419,507 | 77,848 | - | 497,355 |
| 파생상품부채 | 1,078,955 | - | 1,321,978 | 2,400,933 |
| 합 계 | 1,498,462 | 77,848 | 1,321,978 | 2,898,288 |

6. 주요계약 및 연구개발활동

가. 경영상의 주요계약

| 계약 상대방 | 계약내용 | 계약시기 | 완료시기 | 계약금액 | 비고 |
|--|-------------------------|-----------|-----------|---------------|---|
| DDP SPECIALTY ELECTRONIC MATERIALS US 9, LLC | 매도인 보유 SiC 사업 유/무형자산 인수 | 2019.9.10 | 2020.2.29 | \$450,000,000 | 2019년 12월 17일에 당사의 양수인 지위를 미국 內 설립(2019년 10월 17일)한 사업운 영법인 SK Siltron CSS, LLC에 이전함 |

나. 연구개발활동

(1) 연구개발활동의 개요

당사는 반도체 소자의 핵심 소재인 웨이퍼를 개발하고 있습니다. 세계 최고 수준의 제조/기술/품질 경쟁력을 확보하기 위해 탁월한 기술역량을 보유한 소재/부품/장비 업체들과 긴밀한 협력을 하고 있으며, 사회적 책임을 다하고자 환경 친화적인 방법으로 제품을 구현하기 위한 다양한 방안을 도출하고 추진하고 있습니다. 이러한 연구개발활동으로 고객이 원하는 가치를 고객이 필요하는 시점에 제공할 수 있도록 하고 있습니다. 그간 웨이퍼 개발에서의 축적된 지식과 경험을 바탕으로 다양한 고객에게 최적의 맞춤형 솔루션을 제공함으로써 고객을 만족시켜 신뢰를 얻고, 궁극적으로 고객과 더불어 발전하고자 노력하고 있습니다.

(2) 연구개발 담당조직

당사는 고객에게 고품질의 웨이퍼를 제공하고자 제조/기술/품질 경쟁력을 강화해 나가고 있습니다.

당사의 연구개발 담당조직은 차세대 반도체 대응을 위한 웨이퍼를 설계하고 미보유 기술을 선형 개발하고 있으며 이러한 과정에서 전략적으로 중요한 특허를 개발/확보해 오고 있습니다. 또한 미래 반도체 용 웨이퍼 개발 시 새롭게 요구되는 품질과 현 수준을 확인하기 위한 새로운 분석법을 개발하고 있습니다. 그리고 고객의 엄격한 품질 관리 요구에 대응하기 위해 품질 보증 역량을 지속적으로 향상 시켜오고 있습니다. 또한 전산모사 및 AI/DT 등의 기반 기술을 연구개발 활동에 접목하여 R&D 효율성/효과성을 극대화 하고 있습니다. 이러한 활동을 통해 핵심 품질과 공정 능력을 지속적으로 향상시켜 나가고 있습니다

(3) 연구개발 실적

(가) 연구개발 실적

| 분야 | 일시 | 연구개발 실적 |
|----|----|---------|
|----|----|---------|

| | | |
|--------|-----------|---|
| 웨이퍼 제조 | 2022년 06월 | 300mm DRAM 1nm용 Polished Wafer 개발 |
| | 2021년 10월 | 300mm 1xxL 3D NAND용 Polished Wafer 개발 |
| | 2020년 08월 | 300mm DRAM 1nm용 Polished Wafer 개발 |
| | 2019년 11월 | 300mm Logic용 7nm EPI 개발 |
| | 2018년 11월 | 300mm DRAM 17nm용 Polished Wafer 개발 |
| | 2018년 11월 | 300mm Edge 산소농도 산포제어 결정개발 |
| | 2018년 01월 | 300mm Logic용 산소석출제어 결정개발 |
| | 2018년 01월 | 300mm MPU 10nm용 고평탄도 EPI 개발 |
| | 2017년 06월 | 200mm MCU 용 미소 석출 결함 제어 결정 개발 |
| | 2017년 03월 | 300mm Growing Length Base Shoulder 제어 기술 개발 |
| | 2017년 01월 | 300mm Logic용 10nm EPI 개발 |

(나) 연구개발비용

(단위 : 백만원)

| 과 목 | 2022년 연간 | 2021년 연간 | 2020년 연간 | 비 고 |
|---|-------------|-------------|-------------|-----|
| 연구개발비용 계 | 44,455 | 40,465 | 38,548 | - |
| (정부보조금) | (410) | (489) | (404) | - |
| 연구개발비 / 매출액 비율 [연구개발비용계 ÷ 당기매출액 × 100] | 1.89% | 2.21% | 2.27% | - |

* 한국채택국제회계기준(K-IFRS) 연결재무제표 기준

7. 기타 참고사항

가. 지적재산권 관련

당사는 R&D 활동의 지적 재산화에 집중하여 현재 국내외 약 1,740건의 지적재산권을 보유하고 있습니다. 통상적으로 등록권리는 해마다 증가하나, 매분기 기 등록된 권리를 평가하여 등록 유지 또는 포기 여부를 결정하고 있어 포기된 권리로 인해 그 수치가 다소 변동할 수 있습니다.

당사가 보유 중인 특허는 반도체 웨이퍼 등에 관한 것으로서 당사의 주력사업 제품에 쓰이거나 향후 자사 핵심기능으로 활용될 예정으로, 사업보호의 역할뿐만 아니라 경쟁사 견제의 역할도 하고 있습니다.

당사의 지적재산권은 전문인력으로 구성된 전담조직에 의해 관리되고 있으며, 지적재산권의 개발, 출원/등록, 사후관리 및 관련 분쟁 대응 등을 담당하고 있습니다. 당사에서 보유 중인 국내외 특허권은 각국 특허법에 근거하여 보호되며 특허권의 존속 기간은 출원일로부터 20년입니다.

나. 환경 관련 규제사항 대응

(1) SHE(Safety, Health, Environment) 경영시스템

당사는 SHE(Safety, Health, Environment) 경영시스템을 통해 안전보건분야(ISO45001)와 환경분야(ISO14001)의 국내외 인증규격을 관리하고 있으며, 전담조직을 구성하여 SHE 경영시스템을 효율적이고 객관적으로 운영하고 있습니다. 당사는 SHE 경영시스템을 통해 안전보건 및 환경 분야의 개선을 추구하여 건강하고 안전한 사업장을 구축하기 위해 지속적으로 노력할 것입니다.

(2) 기후변화 협약 대응

당사는 2015년부터 '온실가스 배출권의 할당 및 거래에 관한 법률' 제8조에 따라 배출권 거래제 할당 대상업체에 해당됩니다. 온실가스 배출량 전망부터 감축활동에 이르는 전 과정을 관리하는 체계를 마련하는 등 전사 차원의 대응을 지속적으로 추진해오고 있습니다. 앞으로도 당사는 기후변화 관련 규제를 준수하는 것은 물론, 사회적 가치 창출을 위해 노력해 나갈 것입니다.

(3) 친환경 제품 대응

(가) 글로벌 제품규제 현황

전세계적으로 친환경 제품을 설계 및 제조하여 지속 가능한 발전을 추구하고 있습니다. 아울러, 글로벌 친환경 제품을 위한 규제에 적극적으로 대응하기 위해, 당사는 사전 SHE(Safety, Health, Environment) 심사, 제품에 대한 성분 분석, 제품 전 과정에 대한 LCA(전과정 평가)를 완료하여, 환경성적표지(EDP)를 인증받았으며(2008.1.1), 2012년부터 규제물질 대응 시스템(GP : Green Partner)을 구축하여 글로벌 제품규제에 체계적으로 대응하고 있습니다.

(나) 제품 성분 분석

글로벌 제품규제(EU REACH, RoHS 등)의 대응을 위한 Process를 수립하고 그 절차에 따라 공인기관으로부터 매년 제품의 분석을 실시하고 있습니다. 분석결과는 고객사 및 이해관계자들에게 공유하여 이를 통해 제품에 대한 신뢰성 및 객관성을 마련하고 있습니다.

(4) 환경규제 대응 관련 투자

당사는 지역사회의 청정한 대기질 확보 노력을 바탕으로 '대기관리권역의 대기환경개선에 대한 특별법' 및 '대기환경보전법' 등 국내 대기오염물질 관련 규제대응으로 대기오염방지시설에 지속적인 투자를 통해 대기오염물질 배출량 저감을 위해 노력하고 있으며 낙동강 수질 및 하수종말처리장의 오염부하 저감을 위해 폐수처리공정에도 지속적인 투자를 하고 있습니다.

III. 재무에 관한 사항

1. 요약재무정보

가. 요약 연결재무정보

(단위 : 백만원)

| 구 분 | 제40기 | 제39기 | 제38기 |
|-------------|-----------------------|-----------------------|-----------------------|
| | (2022년 12월말) | (2021년 12월말) | (2020년 12월말) |
| [유동자산] | 1,508,975 | 1,181,644 | 1,288,167 |
| · 현금및현금성자산 | 602,451 | 412,981 | 400,940 |
| · 단기금융상품 | 33,301 | 11,141 | 180,700 |
| · 매출채권및기타채권 | 241,003 | 238,025 | 186,523 |
| · 재고자산 | 589,006 | 503,094 | 497,611 |
| · 기타유동자산 | 43,214 | 16,404 | 22,393 |
| [비유동자산] | 3,119,134 | 2,324,856 | 2,177,958 |
| · 유형자산 | 2,094,699 | 1,548,077 | 1,504,245 |
| · 무형자산 | 554,315 | 535,339 | 498,445 |
| · 이연법인세자산 | 13,289 | 25,584 | 47,458 |
| · 기타비유동자산 | 456,831 | 215,856 | 127,810 |
| 자산총계 | 4,628,109 | 3,506,501 | 3,466,125 |
| [유동부채] | 1,246,960 | 986,541 | 832,532 |
| [비유동부채] | 1,675,121 | 1,267,087 | 1,599,703 |
| 부채총계 | 2,922,081 | 2,253,627 | 2,432,235 |
| [지배기업주주지분] | 1,701,350 | 1,251,974 | 1,033,890 |
| · 자본금 | 33,512 | 33,512 | 33,512 |
| · 자본잉여금 | 10,465 | 26,865 | 26,865 |
| · 기타포괄손익누계액 | 41,912 | (14,771) | (83,808) |
| · 이익잉여금 | 1,615,461 | 1,206,369 | 1,057,321 |
| [소수주주지분] | 4,678 | 899 | - |
| 자본총계 | 1,706,028 | 1,252,873 | 1,033,890 |
| | (2022.1.1~2022.12.31) | (2021.1.1~2021.12.31) | (2020.1.1~2020.12.31) |
| 매출액 | 2,354,681 | 1,849,635 | 1,700,627 |
| 영업이익 | 564,907 | 281,678 | 249,401 |
| 법인세차감전순이익 | 529,690 | 242,155 | 213,356 |
| 당기순이익 | 374,462 | 172,996 | 179,084 |
| [지배회사지분순이익] | 375,109 | 173,291 | 179,084 |
| 총포괄이익 | 465,128 | 217,789 | 136,423 |
| 기본 및 희석주당이익 | 5,597원 | 2,581원 | 2,672원 |
| 연결에 포함된 회사수 | 8개 | 7개 | 6개 |

주1) 상기 요약연결재무제표는 한국채택국제회계기준(K-IFRS)에 따라 작성하였습니다.

나. 요약 별도재무정보

(단위 : 백만원)

| 구 분 | 제40기 | 제39기 | 제38기 |
|--------------------------|-----------------------|-----------------------|-----------------------|
| | (2022년 12월말) | (2021년 12월말) | (2020년 12월말) |
| [유동자산] | 1,416,154 | 1,128,040 | 1,204,504 |
| · 현금및현금성자산 | 562,968 | 384,597 | 333,454 |
| · 단기금융상품 | 11,700 | 10,700 | 180,700 |
| · 매출채권및기타채권 | 243,782 | 233,653 | 185,366 |
| · 재고자산 | 553,580 | 483,993 | 483,496 |
| · 기타유동자산 | 44,124 | 15,097 | 21,489 |
| [비유동자산] | 3,070,008 | 2,313,614 | 2,270,691 |
| · 유형자산 | 1,791,220 | 1,414,381 | 1,441,540 |
| · 무형자산 | 53,518 | 56,779 | 51,813 |
| · 이연법인세자산 | 12,495 | 25,475 | 47,408 |
| · 기타비유동자산 | 1,212,775 | 816,979 | 729,930 |
| 자산총계 | 4,486,162 | 3,441,654 | 3,475,196 |
| [유동부채] | 1,116,986 | 968,278 | 819,878 |
| [비유동부채] | 1,529,448 | 1,137,528 | 1,541,678 |
| 부채총계 | 2,646,434 | 2,105,806 | 2,361,556 |
| [자본금] | 33,512 | 33,512 | 33,512 |
| [자본잉여금] | 26,865 | 26,865 | 26,865 |
| [기타포괄손익누계액] | 3,791 | (13,208) | (32,433) |
| [이익잉여금] | 1,775,560 | 1,288,679 | 1,085,696 |
| 자본총계 | 1,839,728 | 1,335,848 | 1,113,640 |
| 종속·관계·공동기업 투자주식의 평가방법 | 원가법 | 원가법 | 원가법 |
| | (2022.1.1~2022.12.31) | (2021.1.1~2021.12.31) | (2020.1.1~2020.12.31) |
| 매출액 | 2,317,710 | 1,826,545 | 1,690,148 |
| 영업이익 | 638,760 | 333,465 | 279,532 |
| 법인세차감전순이익 | 608,361 | 296,091 | 245,324 |
| 당기순이익 | 452,898 | 227,227 | 211,393 |
| 총포괄이익 | 503,880 | 222,208 | 219,123 |
| 기본 및 희석주당이익 | 6,757원 | 3,390원 | 3,154원 |

주1) 상기 요약재무제표는 한국채택국제회계기준(K-IFRS)에 따라 작성하였습니다.

주2) 재무제표 작성기준 및 주요 회계정책은 재무제표에 대한 감사보고서 주석을 참조하시기 바랍니다.

2. 연결재무제표

연결재무상태표

제 40 기 2022년 12월 31일 현재
 제 39 기 2021년 12월 31일 현재
 제 38 기 2020년 12월 31일 현재

SK실트론 주식회사와 그 종속기업

(단위: 천원)

| 과목 | 주석 | 제 40 기 | | 제 39 기 | | 제 38 기 | |
|--------------|---------------|---------------|---------------|---------------|---------------|---------------|---------------|
| 자산 | | | | | | | |
| I. 유동자산 | | | 1,508,975,329 | | 1,181,644,484 | | 1,288,166,564 |
| 1. 현금및현금성자산 | 5,6,35 | 602,451,382 | | 412,980,534 | | 400,940,325 | |
| 2. 단기금융상품 | 5,34 | 33,301,339 | | 11,141,011 | | 180,700,000 | |
| 3. 매출채권 | 5,7,32,35 | 235,434,586 | | 236,890,461 | | 184,884,830 | |
| 4. 기타채권 | 5,7,32,35 | 5,568,282 | | 1,134,525 | | 1,637,940 | |
| 5. 당기법인세자산 | | 19,842 | | 703 | | - | |
| 6. 재고자산 | 8 | 589,006,409 | | 503,094,259 | | 497,610,992 | |
| 7. 유동성파생상품자산 | 5 | - | | 16,094 | | - | |
| 8. 기타유동자산 | 9 | 43,193,489 | | 16,386,897 | | 22,392,477 | |
| II. 비유동자산 | | | 3,119,133,602 | | 2,324,856,192 | | 2,177,958,431 |
| 1. 장기금융상품 | 5 | 1,984,319 | | - | | - | |
| 2. 장기투자증권 | 5,10 | 38,540,552 | | 49,606,650 | | 44,359,793 | |
| 3. 관계기업투자 | 11 | 93,283,837 | | 50,738,894 | | - | |
| 4. 기타비유동채권 | 5,7,32,34,35 | 10,098,029 | | 7,072,137 | | 5,374,369 | |
| 5. 이연법인세자산 | 30 | 13,288,557 | | 25,584,051 | | 47,458,092 | |
| 6. 유형자산 | 12,32,34 | 2,094,698,671 | | 1,548,076,553 | | 1,504,244,713 | |
| 7. 사용권자산 | 13 | 132,434,263 | | 74,261,268 | | 65,717,442 | |
| 8. 영업권및무형자산 | 14,32 | 554,314,530 | | 535,339,299 | | 498,444,693 | |
| 9. 파생상품자산 | 5,19 | 75,748,042 | | 4,424,631 | | - | |
| 10. 기타비유동자산 | 9 | 104,742,802 | | 29,752,709 | | 12,359,329 | |
| 자산총계 | | | 4,628,108,931 | | 3,506,500,676 | | 3,466,124,995 |
| 부채 | | | | | | | |
| I. 유동부채 | | | 1,246,959,978 | | 986,540,576 | | 832,532,154 |
| 1. 매입채무 | 5,32,35 | 33,589,944 | | 20,673,388 | | 12,504,930 | |
| 2. 기타채무 | 5,32,35 | 440,711,074 | | 228,572,673 | | 224,798,238 | |
| 3. 단기차입금 | 5,15,33,35 | 342,010,999 | | 172,943,339 | | 191,421,645 | |
| 4. 유동성장기부채 | 5,15,33,35 | 226,271,261 | | 497,436,277 | | 258,685,404 | |
| 5. 당기법인세부채 | 30 | 141,386,035 | | 27,596,936 | | 16,568,874 | |
| 6. 총당부채 | 16 | 3,436,852 | | 4,461,795 | | 4,559,800 | |
| 7. 유동성리스부채 | 5,13,32,33,35 | 9,074,988 | | 6,268,616 | | 4,840,650 | |
| 8. 기타유동부채 | 18,32 | 50,478,825 | | 28,587,552 | | 119,152,613 | |
| II. 비유동부채 | | | 1,675,121,093 | | 1,267,086,671 | | 1,599,702,882 |
| 1. 사채및장기차입금 | 5,15,33,35 | 1,246,389,399 | | 1,128,901,278 | | 1,454,877,983 | |
| 2. 기타비유동채무 | 5,32,35 | 12,227,981 | | 6,652,829 | | 3,906,352 | |
| 3. 비유동총당부채 | 16 | 2,337,814 | | - | | 5,295,992 | |

| | | | | | | | |
|------------------------|---------------|---------------|---------------|---------------|---------------|---------------|---------------|
| 4.리스부채 | 5,13,32,33,35 | 124,598,397 | | 71,510,650 | | 62,517,122 | |
| 5.파생상품부채 | 5,35 | - | | 1,078,955 | | 60,720,841 | |
| 6.기타비유동부채 | 18,32 | 289,567,502 | | 58,942,959 | | 12,384,592 | |
| 부 채 총 계 | | | 2,922,081,071 | | 2,253,627,247 | | 2,432,235,036 |
| 자 본 | | | | | | | |
| I. 지배기업의 소유주에게 귀속되는 자본 | | | 1,701,350,356 | | 1,251,974,369 | | 1,033,889,959 |
| 1.자본금 | 21 | 33,511,675 | | 33,511,675 | | 33,511,675 | |
| 2.기타불입자본 | 22 | 10,465,296 | | 26,864,922 | | 26,864,922 | |
| 3.이익잉여금 | 23 | 1,615,460,621 | | 1,206,369,070 | | 1,057,320,871 | |
| 4.기타자본구성요소 | 24 | 41,912,764 | | (14,771,298) | | (83,807,509) | |
| II. 비지배지분 | | | 4,677,504 | | 899,060 | | - |
| 자 본 총 계 | | | 1,706,027,860 | | 1,252,873,429 | | 1,033,889,959 |
| 부 채 와 자 본 총 계 | | | 4,628,108,931 | | 3,506,500,676 | | 3,466,124,995 |

"별첨 주석은 본 연결재무제표의 일부입니다."

연 결 손 익 계 산 서

제 40 기 2022년 1월 1일부터 2022년 12월 31일까지

제 39 기 2021년 1월 1일부터 2021년 12월 31일까지

제 38 기 2020년 1월 1일부터 2020년 12월 31일까지

SK실트론 주식회사와 그 종속기업

(단위: 천원)

| 과 목 | 주석 | 제 40 기 | | 제 39 기 | | 제 38 기 | |
|-----------------|----------|-------------|---------------|------------|---------------|-------------|---------------|
| I. 매출 | 4,25,32 | | 2,354,680,901 | | 1,849,634,850 | | 1,700,627,277 |
| II. 매출원가 | 27,32 | | 1,646,350,602 | | 1,456,466,125 | | 1,365,257,020 |
| III. 매출총이익 | | | 708,330,299 | | 393,168,725 | | 335,370,257 |
| IV. 판매비와일반관리비 | 26,27,32 | | 143,423,513 | | 111,490,415 | | 85,969,358 |
| V. 영업이익 | | | 564,906,786 | | 281,678,310 | | 249,400,899 |
| 금융수익 | 28 | 66,171,220 | | 50,746,132 | | 82,664,114 | |
| 금융비용 | 28 | 112,145,488 | | 98,713,035 | | 112,606,575 | |
| 지분법손실 | 11 | 1,934,210 | | 202,208 | | - | |
| 기타영업외수익 | 29 | 59,963,676 | | 22,073,197 | | 18,283,315 | |
| 기타영업외비용 | 29 | 47,272,109 | | 13,426,901 | | 24,385,946 | |
| VI. 법인세비용차감전순이익 | 4 | | 529,689,875 | | 242,155,495 | | 213,355,807 |
| VII. 법인세비용 | 30 | | 155,228,186 | | 69,159,022 | | 34,271,342 |
| VIII. 연결당기순이익 | | | 374,461,689 | | 172,996,473 | | 179,084,465 |
| 지배기업소유주지분 | | | 375,109,478 | | 173,291,482 | | 179,084,465 |
| 비지배지분 | | | (647,789) | | (295,009) | | - |
| IX. 주당이익: | 31 | | | | | | |
| 기본주당이익 | | | 5,597원 | | 2,581원 | | 2,672원 |

"별첨 주석은 본 연결재무제표의 일부입니다."

연결포괄손익계산서

제 40기 2022년 1월 1일부터 2022년 12월 31일까지

제 39기 2021년 1월 1일부터 2021년 12월 31일까지

제 38기 2020년 1월 1일부터 2020년 12월 31일까지

SK실트론 주식회사와 그 종속기업

(단위: 천원)

| 구분 | 제 40기 | | 제 39기 | | 제 38기 | |
|-------------------------------|-------------|-------------|--------------|-------------|--------------|--------------|
| I. 연결당기순이익 | | 374,461,689 | | 172,996,473 | | 179,084,465 |
| II. 연결기타포괄손익 | | 90,666,135 | | 44,792,928 | | (42,661,673) |
| 1. 후속적으로 당기손익으로 재분류되지 않는 항목: | 25,959,152 | | (20,439,312) | | 16,576,769 | |
| 확정급여부채의 재측정요소 | 33,982,073 | | (24,243,283) | | 5,585,462 | |
| 기타포괄손익-공정가치측정 금융자산 평가손익 | (8,022,921) | | 3,803,971 | | 10,991,307 | |
| 2. 후속적으로 당기손익으로 재분류될 수 있는 항목: | 64,706,983 | | 65,232,240 | | (59,238,442) | |
| 현금흐름위험회피 파생상품평가손익 | 25,022,223 | | 15,421,092 | | (8,846,497) | |
| 지분법자본변동 | (4,792,348) | | - | | - | |
| 해외사업환산손익 | 44,477,108 | | 49,811,148 | | (50,391,945) | |
| III. 연결총포괄이익 | | 465,127,824 | | 217,789,401 | | 136,422,792 |
| 지배기업소유주지분 | | 465,775,613 | | 218,084,410 | | 136,422,792 |
| 비지배지분 | | (647,789) | | (295,009) | | - |

"별첨 주석은 본 분기연결재무제표의 일부입니다."

연 결 자 본 변 동 표

제 40기 2022년 1월 1일부터 2022년 12월 31일까지

제 39기 2021년 1월 1일부터 2021년 12월 31일까지

제 38기 2020년 1월 1일부터 2020년 12월 31일까지

SK실트론 주식회사와 그 종속기업

(단위: 천원)

| 과 목 | 자 본 금 | 기타불입자본 | 이익잉여금 | 기타자본 구성요소 | 지배기업 지분 | 비지배 지분 | 총 계 |
|----------------------------|------------|--------------|---------------|--------------|---------------|-----------|---------------|
| 2020.1.1(전전기초) | 33,511,675 | 26,864,922 | 872,650,944 | (35,560,374) | 897,467,167 | - | 897,467,167 |
| 연결총포괄손익: | | | | | | | |
| 연결당기순이익 | - | - | 179,084,465 | - | 179,084,465 | - | 179,084,465 |
| 확정급여부채의 재측정요소 | - | - | 5,585,462 | - | 5,585,462 | - | 5,585,462 |
| 기타포괄손익-공정가치측정 금융상품 평가손익 | - | - | - | 10,991,307 | 10,991,307 | - | 10,991,307 |
| 현금흐름위험회피 파생상품평가손익 | - | - | - | (8,846,497) | (8,846,497) | - | (8,846,497) |
| 해외사업환산손익 | - | - | - | (50,391,945) | (50,391,945) | - | (50,391,945) |
| 소 계 | - | - | 184,669,927 | (48,247,135) | 136,422,792 | - | 136,422,792 |
| 2020.12.31(전전기말) | 33,511,675 | 26,864,922 | 1,057,320,871 | (83,807,509) | 1,033,889,959 | - | 1,033,889,959 |
| 2021.1.1(전기초) | 33,511,675 | 26,864,922 | 1,057,320,871 | (83,807,509) | 1,033,889,959 | - | 1,033,889,959 |
| 연결총포괄손익: | | | | | | | |
| 연결당기순이익 | - | - | 173,291,482 | - | 173,291,482 | (295,009) | 172,996,473 |
| 확정급여부채의 재측정요소 | - | - | (24,243,283) | - | (24,243,283) | - | (24,243,283) |
| 기타포괄손익-공정가치측정 금융상품 평가손익 | - | - | - | 3,803,971 | 3,803,971 | - | 3,803,971 |
| 현금흐름위험회피 파생상품평가손익 | - | - | - | 15,421,092 | 15,421,092 | - | 15,421,092 |
| 해외사업환산손익 | - | - | - | 49,811,148 | 49,811,148 | - | 49,811,148 |
| 소 계 | - | - | 149,048,199 | 69,036,211 | 218,084,410 | (295,009) | 217,789,401 |
| 자본에 직접 인식된 주주와의 거래: | | | | | | | |
| 사업결합으로 인한 비지배지분변동 | - | - | - | - | - | 1,194,069 | 1,194,069 |
| 2021.12.31(전기말) | 33,511,675 | 26,864,922 | 1,206,369,070 | (14,771,298) | 1,251,974,369 | 899,060 | 1,252,873,429 |
| 2022.1.1(당기초) | 33,511,675 | 26,864,922 | 1,206,369,070 | (14,771,298) | 1,251,974,369 | 899,060 | 1,252,873,429 |
| 연결총포괄손익: | | | | | | | |
| 연결당기순이익 | - | - | 375,109,478 | - | 375,109,478 | (647,789) | 374,461,689 |
| 확정급여부채의 재측정요소 | - | - | 33,982,073 | - | 33,982,073 | - | 33,982,073 |
| 기타포괄손익-공정가치측정 금융상품 평가손익 | - | - | - | (8,022,921) | (8,022,921) | - | (8,022,921) |
| 현금흐름위험회피 파생상품평가손익 | - | - | - | 25,022,223 | 25,022,223 | - | 25,022,223 |
| 지분법자본변동 | - | - | - | (4,792,348) | (4,792,348) | - | (4,792,348) |
| 해외사업환산손익 | - | - | - | 44,477,108 | 44,477,108 | - | 44,477,108 |
| 소 계 | - | - | 409,091,551 | 56,684,062 | 465,775,613 | (647,789) | 465,127,824 |
| 자본에 직접 인식된 주주와의 거래: | | | | | | | |
| 연결실체 내 자본거래 | - | (16,399,626) | - | - | (16,399,626) | 4,426,233 | (11,973,393) |
| 2022.12.31(당기말) | 33,511,675 | 10,465,296 | 1,615,460,621 | 41,912,764 | 1,701,350,356 | 4,677,504 | 1,706,027,860 |

"별첨 주석은 본 연결재무제표의 일부입니다."

연 결 현금흐름표

제 40기 2022년 1월 1일부터 2022년 12월 31일까지

제 39 기 2021년 1월 1일부터 2021년 12월 31일까지

제 38 기 2020년 1월 1일부터 2020년 12월 31일까지

SK실트론 주식회사와 그 종속기업

(단위: 천원)

| 과 목 | 제 40기 | 제 39 기 | 제 38 기 |
|-------------------|---------------|---------------|---------------|
| 1. 영업활동으로 인한 현금흐름 | 1,071,296,047 | 437,953,733 | 343,351,025 |
| 1.연결당기순이익 | 374,461,689 | 172,996,473 | 179,084,465 |
| 2.비용가산: | 704,854,910 | 545,149,367 | 494,804,596 |
| 재고자산평가손실 | 29,785,605 | 17,808,607 | 24,347,600 |
| 퇴직급여 | 21,638,004 | 18,351,289 | 18,525,970 |
| 감가상각비 | 362,938,889 | 318,841,009 | 289,793,978 |
| 무형자산상각비 | 29,943,103 | 25,591,544 | 19,391,943 |
| 대손상각비 | 20,717 | - | - |
| 총당부채전입 | 558,440 | 1,949,094 | 2,332,650 |
| 지분법손실 | 1,934,210 | 202,208 | - |
| 이자비용 | 42,674,769 | 42,332,826 | 49,427,920 |
| 장기투자증권손상차손 | 600,000 | - | - |
| 파생상품평가손실 | 1,321,977 | 123,229 | 49,050,000 |
| 파생상품거래손실 | 16,094 | - | - |
| 외화환산손실 | 49,934,572 | 45,066,980 | 3,476,616 |
| 유형자산처분손실 | 715,357 | 2,867,501 | 34,957 |
| 무형자산처분손실 | 8,889 | 12,440 | 7,299 |
| 무형자산손상차손 | 5,055,892 | - | - |
| 법인세비용 | 155,228,186 | 69,159,022 | 34,271,342 |
| 기타영업비용 | 2,480,206 | 2,843,618 | 4,144,321 |
| 3.수익차감: | (67,840,424) | (59,293,814) | (62,245,548) |
| 재고자산평가손실환입 | 2,232,281 | 8,755,345 | 2,637,002 |
| 손실충당금환입 | - | 176,015 | 27,212 |
| 기타손실충당금환입 | - | 7,300 | 51 |
| 이자수익 | 10,285,065 | 2,422,874 | 4,084,258 |
| 파생상품처분이익 | - | - | 798,000 |
| 파생상품평가이익 | 36,810,000 | 43,891,094 | - |
| 외화환산이익 | 16,340,938 | 1,293,226 | 53,615,335 |
| 배당금수익 | 953,974 | - | - |
| 유형자산처분이익 | 134,586 | 2,688,181 | 932,362 |
| 무형자산처분이익 | - | 58,000 | - |
| 기타영업수익 | 1,083,580 | 1,779 | 151,328 |
| 4.운전자본의 변동: | 151,295,235 | (143,595,072) | (140,723,520) |
| 매출채권 | (10,850,184) | (51,378,455) | (24,922,624) |
| 기타채권 | (2,850,549) | 616,041 | (113,544) |
| 재고자산 | (112,539,588) | (13,129,774) | 20,571,556 |
| 파생상품 | - | - | 798,000 |
| 기타유동자산 | (20,521,523) | 9,717,760 | 16,457,733 |
| 기타비유동채권 | (3,441,659) | (1,284,820) | 74,235 |
| 기타비유동자산 | (28,836,273) | - | - |
| 매입채무 | 18,806,135 | 7,906,424 | (16,575,881) |
| 기타채무 | 84,265,182 | 26,326,459 | (758,162) |
| 총당부채 | (1,583,383) | (2,047,099) | (988,914) |

| | | | | | | |
|---------------------------|-----------------|---------------|---------------|---------------|-----------------|-----------------|
| 기타유동부채 | (22,724,003) | | (45,490,435) | | (125,152,553) | |
| 기타비유동채우 | 1,940,339 | | 2,746,477 | | 3,906,352 | |
| 확정급여부채 | (27,226,363) | | (76,867,088) | | (13,424,682) | |
| 기타비유동부채 | 276,857,104 | | (710,562) | | (595,036) | |
| 5.이자의 수취 | 8,879,271 | | 2,345,669 | | 4,117,608 | |
| 6.이자의 지급 | (52,841,726) | | (43,872,508) | | (47,122,511) | |
| 7.배당금의 수취 | 953,974 | | - | | - | |
| 8.법인세의 납부 | (48,466,882) | | (35,776,382) | | (84,564,065) | |
| II.투자활동으로 인한 현금흐름 | | (847,668,413) | | (269,520,291) | | (1,017,581,464) |
| 1.투자활동으로 인한 현금유입액 | 14,932,819 | | 184,888,897 | | 36,566,675 | |
| 단기금융상품의 감소 | 14,645,975 | | 180,729,176 | | - | |
| 기타채권의 감소 | 40,390 | | - | | 34,734,000 | |
| 기타비유동채권의 감소 | 37,943 | | 290,825 | | 658,727 | |
| 유형자산의 처분 | 166,511 | | 3,164,981 | | 937,068 | |
| 무형자산의 처분 | - | | 200,000 | | 236,880 | |
| 사업결합으로 인한 순현금유입액 | - | | 438,100 | | - | |
| 기타투자활동으로 인한 유입 | 42,000 | | 65,815 | | - | |
| 2.투자활동으로 인한 현금유출액 | (862,601,232) | | (454,409,188) | | (1,054,148,139) | |
| 단기금융상품의 증가 | 38,492,214 | | 10,708,452 | | 170,000,000 | |
| 기타채권의 증가 | 33,023 | | 30,645 | | 32,289 | |
| 기타비유동채권의 증가 | 466,832 | | 738,079 | | 1,810,697 | |
| 관계기업주식 취득 | 49,271,500 | | 50,941,102 | | - | |
| 장기투자증권의 취득 | 600,000 | | - | | - | |
| 유형자산의 취득 | 758,186,026 | | 370,251,203 | | 311,517,509 | |
| 무형자산의 취득 | 15,551,637 | | 21,739,707 | | 21,537,775 | |
| 사업결합으로 인한 순현금유출액 | - | | - | | 549,249,869 | |
| III.재무활동으로 인한 현금흐름 | | (39,960,293) | | (160,529,339) | | 475,031,807 |
| 1.재무활동으로 인한 현금유입액 | 1,399,223,179 | | 784,733,879 | | 1,812,106,457 | |
| 차입금의 차입 | 1,098,379,039 | | 784,711,310 | | 1,613,939,132 | |
| 사채의 발행 | 300,844,140 | | 22,569 | | 198,167,325 | |
| 2.재무활동으로 인한 현금유출액 | (1,439,183,472) | | (945,263,218) | | (1,337,074,650) | |
| 차입금의 상환 | 1,077,638,897 | | 794,541,602 | | 1,147,708,476 | |
| 사채의 상환 | 340,000,000 | | 145,000,000 | | 185,000,000 | |
| 리스부채의 지급 | 9,571,182 | | 5,721,616 | | 4,366,174 | |
| 연결 자본거래로 인한 현금유출 | 11,973,393 | | - | | - | |
| IV.현금및현금성자산의 순증감 | | 183,667,341 | | 7,904,103 | | (199,198,632) |
| V.기초 현금및현금성자산 | | 412,980,534 | | 400,940,325 | | 591,033,412 |
| VI.현금및현금성자산의 환율변동으로 인한 효과 | | 5,803,507 | | 4,136,106 | | 9,105,545 |
| VII.기말 현금및현금성자산 | | 602,451,382 | | 412,980,534 | | 400,940,325 |

"별첨 주석은 본 분기연결재무제표의 일부입니다."

3. 연결재무제표 주석

"별첨 주석은 본 연결재무제표의 일부입니다."

주석

제 40(당) 기 2022년 1월 1일부터 2022년 12월 31일까지

제 39(전) 기 2021년 1월 1일부터 2021년 12월 31일까지

SK실트론 주식회사와 그 종속기업

1. 회사의 개요

(1) 지배기업의 개요

기업회계기준서 제1110호 '연결재무제표'에 의한 지배기업인 SK실트론 주식회사(이하 "당사 또는 지배기업")는 1983년 4월 25일 설립되었습니다. 당사 및 당사의 종속기업("이하 연결실체")은 전자산업용 규소박판의 제조판매를 주요 사업으로 영위하고 있습니다. 당사는 1990년 5월 30일자로 사명을 동부전자통신 주식회사에서 주식회사 실트론으로 변경하였으며, 1991년 10월 31일자로 주식회사 럭키소재로부터 구미공장(전자산업용 규소박판제조)을 영업양수 하였습니다.

당사는 현재 경상북도 구미시 공업단지 등에 제조시설을 가지고 있으며, 미국과 일본등에 현지판매법인을 두고 있습니다. 한편, 당사는 2010년 12월 31일자로 사명을 주식회사 실트론에서 주식회사 LG실트론으로 변경하였으며, 2017년 8월 17일자로 주식회사 LG실트론에서 SK실트론 주식회사로 변경하였습니다.

당기말 현재 당사의 자본금은 33,511,675천원이며, 당사의 지배기업은 2017년 8월 17일에 주식회사 LG에서 SK주식회사로 변경되었습니다.

| 주주명 | 소유주식수 | 지분율(%) |
|--------|------------|--------|
| SK주식회사 | 34,181,910 | 51.0% |
| 기타 주주 | 32,841,440 | 49.0% |
| 합 계 | 67,023,350 | 100.0% |

(2) 연결대상 종속기업 및 현황

당기말 현재 연결재무제표 작성대상에 포함된 종속기업 현황은 다음과 같습니다.

| 종속기업명 | 소재지 | 주요 영업활동 | 결산월 | 최대주주 | 연결실체 소유지분율 |
|--------------------------------|------|------------|-----|----------------------|---------------|
| SK Siltron America, Inc. | 미국 | 서비스 | 12월 | SK실트론 주식회사 | 100.00% |
| SK Siltron Japan, Inc. | 일본 | 판매및서비스 | 12월 | SK실트론 주식회사 | 100.00% |
| SK Siltron Shanghai Co., Ltd. | 중국 | 서비스 | 12월 | SK실트론 주식회사 | 100.00% |
| SK Siltron USA, Inc. | 미국 | 투자 | 12월 | SK실트론 주식회사 | 100.00% |
| SK Siltron CSS, LLC | 미국 | 제조및판매 | 12월 | SK Siltron USA, Inc. | 100.00% |
| SK Siltron CSS Korea Co., Ltd. | 대한민국 | 도매및소매업 | 12월 | SK Siltron CSS, LLC | 100.00% |
| (주)테라운(주1) | 대한민국 | 연구개발 | 12월 | SK실트론 주식회사 | 80.40% |
| 행복채움(주) | 대한민국 | 서비스 | 12월 | SK실트론 주식회사 | 100.00% |

(주1) 당기 중 신주인수권 및 콜옵션을 행사하여 지분율이 10.77%에서 80.40%로 변동하였습니다.

(3) 종속기업의 요약 재무정보

당기말 현재 주요 연결대상 종속기업의 요약 재무상태는 다음과 같습니다.

(단위: 천원)

| 구 분 | SK Siltron America, Inc. | SK Siltron Japan, Inc. | SK Siltron Shanghai Co., Ltd. | SK Siltron USA, Inc. (주1) | (주)테라운 | 행복채움(주) |
|-------|-----------------------------|---------------------------|----------------------------------|------------------------------|------------|-----------|
| 유동자산 | 11,997,028 | 66,269,996 | 2,400,331 | 70,026,755 | 21,721,919 | 1,891,375 |
| 비유동자산 | 288,528 | 329,834 | 1,066,456 | 867,190,578 | 7,610,769 | 128,255 |
| 자산총계 | 12,285,556 | 66,599,830 | 3,466,787 | 937,217,333 | 29,332,688 | 2,019,630 |
| 유동부채 | 396,845 | 63,097,375 | 929,488 | 140,587,150 | 3,166,544 | 842,437 |
| 비유동부채 | 19,703 | 141,909 | 492,958 | 142,847,000 | 2,301,331 | 957 |
| 부채총계 | 416,548 | 63,239,284 | 1,422,446 | 283,434,150 | 5,467,875 | 843,394 |
| 자본총계 | 11,869,008 | 3,360,546 | 2,044,341 | 653,783,183 | 23,864,813 | 1,176,236 |

(주1) 해당 종속기업의 재무정보는 연결재무정보입니다.

당기 중 주요 연결대상 종속기업의 요약 경영성과는 다음과 같습니다.

(단위: 천원)

| 구 분 | SK Siltron America, Inc. | SK Siltron Japan, Inc. | SK Siltron Shanghai Co., Ltd. | SK Siltron USA, Inc. (주1) | 쥬테라운 | 행복채움주 |
|------------|-----------------------------|---------------------------|----------------------------------|------------------------------|-------------|-----------|
| 매출 | 4,409,425 | 100,550,052 | 2,996,123 | 37,726,914 | 825,367 | 5,122,105 |
| 영업이익(손실) | 723,067 | 428,067 | 489,370 | (72,487,407) | (1,018,142) | 45,584 |
| 당기순이익(손실) | 659,102 | 184,418 | 481,356 | (74,864,262) | (2,130,326) | 86,097 |
| 기타포괄이익(손실) | 711,797 | (262,908) | (67,652) | 44,095,863 | - | - |
| 총포괄이익(손실) | 1,370,899 | (78,490) | 413,704 | (30,768,399) | (2,130,326) | 86,097 |

(주1) 해당 종속기업의 재무정보는 연결재무정보입니다.

당기 중 주요 연결대상 종속기업의 요약 현금흐름의 내용은 다음과 같습니다.

(단위: 천원)

| 구 분 | SK Siltron America, Inc. | SK Siltron Japan, Inc. | SK Siltron Shanghai Co., Ltd. | SK Siltron USA, Inc. (주1) | 쥬테라운 | 행복채움주 |
|---------------------------|-----------------------------|---------------------------|----------------------------------|------------------------------|--------------|-----------|
| 영업활동으로 인한 현금흐름 | 508,752 | 1,962,381 | 954,387 | (54,440,908) | (1,147,036) | 755,226 |
| 투자활동으로 인한 현금흐름 | (110,507) | (19,487) | (57,450) | (162,725,085) | (26,031,228) | (697,930) |
| 재무활동으로 인한 현금흐름 | (107,507) | (138,107) | (272,452) | 226,200,484 | 25,556,562 | (49,844) |
| 현금및현금성자산의 순증감 | 290,738 | 1,804,787 | 624,485 | 9,034,491 | (1,621,702) | 7,452 |
| 기초 현금및현금성자산 | 937,031 | 3,237,313 | 1,103,410 | 21,388,862 | 1,717,059 | - |
| 외화표시 현금및현금성자산의 환율변동 효과 | 59,107 | (345,003) | (61,612) | 1,306,570 | - | - |
| 기말 현금및현금성자산 | 1,286,876 | 4,697,097 | 1,666,283 | 31,729,923 | 95,357 | 7,452 |

(주1) 해당 종속기업의 재무정보는 연결재무정보입니다.

2. 연결재무제표 작성기준 및 중요한 회계정책

(1) 연결재무제표 작성기준

연결실체의 연결재무제표는 한국채택국제회계기준(이하 "기업회계기준")에 따라 작성되었습니다.

연결재무제표 작성에 적용된 중요한 회계정책은 아래 기술되어 있으며, 당기 연결재무제표의 작성에 적용된 중요한 회계정책은 아래에서 설명하는 기준서나 해석서의 도입과 관련된 영향을 제외하고는 전기 연결재무제표 작성시 채택한 회계정책과 동일합니다.

연결재무제표는 매 보고기간말에 재평가금액이나 공정가치로 측정되는 특정 비유동자산과 금융자산을 제외하고는 역사적 원가주의를 기준으로 작성되었습니다. 역사적원가는 일반적으로 자산을 취득하기 위하여 지급한 대가의 공정가치로 측정하고 있습니다.

연결실체의 연결재무제표는 2023년 2월 9일자 이사회에서 발행승인되었으며, 2023년 3월 28일자 주주총회에서 최종 승인될 예정입니다.

1) 당기부터 새로 도입된 기준서 및 해석서와 이로 인한 회계정책의 변경 내용은 다음과 같습니다.

- 기업회계기준서 제1016호 유형자산(개정)

동 개정사항은 경영진이 의도하는 방식으로 자산을 가동하는 데 필요한 장소와 상태에 이르게 하기 전에 발생하는 재화의 순매각가액을 원가에서 차감하는 것을 금지합니다. 이에 따라, 기업은 자산을 의도한 방식으로 사용하기 전에 생산된 품목을 판매하여 얻은 수익과 품목을 생산하는데 드는 원가를 각각 당기손익으로 인식해야 하며, 비교 표시되는 가장 이른 기간이나 그 후에 경영진이 의도하는 방식으로 가동될 수 있는 장소와 상태에 이르는 유형자산에 대해서 소급 적용하여야 합니다. 한편, 동 개정사항의 적용이 연결실체의 재무상태나 경영성과에 미치는 중요한 영향은 없습니다.

- 기업회계기준서 제1037호 충당부채, 우발부채, 우발자산(개정)

동 개정사항은 손실부담계약을 식별할 때, 계약이행원가의 범위를 계약이행을 위한 증분원가와 계약이행에 직접 관련되는 그 밖의 원가 배분액이라는 점을 명확히 하였습니다. 동 개정사항은 이 개정사항을 최초로 적용하는 회계연도의 개시일에 모든 의무의 이행이 완료되지 않은 계약에 적용하며, 비교재무제표는 재작성 하지 않습니다. 한편, 동 개정사항의 적용이 연결실체의 재무상태나 경영성과에 미치는 중요한 영향은 없습니다.

- 기업회계기준서 제1103호 사업결합(개정)

동 개정사항은 사업결합시 인식할 자산과 부채의 정의를 개정된 재무보고를 위한 개념체계(2018)를 참조하도록 개정되었으나, 기업회계기준서 제1037호 충당부채, 우발부채, 우발자산 및 기업회계기준해석서 제2121호 부담금의 적용범위에 포함되는 부채 및 우발부채에 대해서는 해당 기준서를 적용하도록 예외를 추가하고, 우발자산이 취득일에 인식되지 않는다는 점을 명확히 하였습니다. 한편, 동 개정사항의 적용이 연결실체의 재무상태나 경영성과에 미치는 중요한 영향은 없습니다.

- 기업회계기준서 제1116호 리스(개정)

동 개정사항은 코로나19(COVID-19)의 세계적 유행의 직접적인 결과로 임차료 할인 등이 리스 변경에 해당하는지 평가하지 않을 수 있도록 하는 실무적 간편법의 적용 대상을 2022년 6월 30일 이전에 지급하여야 할 리스료에 영향을 미치는 리스료 감면으로 확대되었습니다. 이러한 임차료 할인은 실무적 간편법의 적용요건을 충족하여야 하며, 리스이용자는 비슷한 상황에서 특성이 비슷한 계약에 실무적 간편법을 일관되게 적용해야 합니다. 한편, 동 개정사항의 적용이 연결실체의 재무상태나 경영성과에 미치는 중요한 영향은 없습니다.

- 한국채택국제회계기준 2018-2020 연차개선

동 연차개선은 기업회계기준서 제1101호 한국채택국제회계기준의 최초채택, 기업회계기준서 제1109호 금융상품, 기업회계기준서 제1116호 리스 및 기업회계기준서 제1041호 농림어업에 대한 일부 개정사항을 포함하고 있습니다. 한편, 동 개정사항의 적용이 연결실체의 재무상태나 경영성과에 미치는 중요한 영향은 없습니다.

2) 재무제표 발행승인일 현재 제정·공표되었으나, 아직 시행일이 도래하지 아니하였으며 연결실체가 조기 적용하지 아니한 주요 제개정 기준서 및 해석서의 내역은 다음과 같습니다.

- 기업회계기준서 제1001호 재무제표 표시(개정)
동 개정사항은 재무상태표에서 유동부채와 비유동부채의 표시에만 영향을 미치며, 유동부채와 비유동부채의 분류는 보고기간말에 존재하는 기업의 권리에 근거한다는 점을 명확히 하고 기업이 부채의 결제를 연기할 수 있는 권리를 행사할 지 여부에 대한 기대와는 무관하다는 점을 강조합니다. 그리고 보고기간말에 차입약정을 준수하고 있다면 해당 권리가 존재한다고 설명하고 결제는 현금, 지분상품, 그 밖의 자산 또는 용역을 거래 상대방에게 이전하는 것으로 그 정의를 명확히 합니다. 동 개정사항은 2023년 1월 1일 이후 최초로 시작하는 회계연도부터 적용되며, 조기 적용할 수 있습니다.

- 기업회계기준서 제1001호 재무제표 표시(개정)
동 개정사항은 유의적인(significant) 회계정책 대신 중요한(material) 회계정책 정보를 공시하도록 요구하고, 중요한(material) 회계정책 정보의 의미를 설명하고 있습니다. 동 개정사항은 2023년 1월 1일 이후 최초로 시작하는 회계연도부터 적용되며, 조기 적용할 수 있습니다.

- 기업회계기준서 제1001호 재무제표 표시(개정)
동 개정사항은 발행자의 주가 변동에 따라 행사가격이 조정되는 조건이 있는 금융상품의 전부나 일부가 금융부채로 분류되는 경우 그 금융부채의 장부금액과 관련 손익을 공시하도록 하였습니다. 동 개정사항은 2023년 1월 1일 이후 최초로 시작하는 회계연도부터 적용되며, 조기 적용할 수 있습니다.

- 기업회계기준서 제1008호 회계정책, 회계추정의 변경 및 오류(개정)
동 개정사항은 기업회계기준서 제1008호에서 회계추정치를 측정불확실성의 영향을 받는 재무제표상 화폐금액이라고 정의하고, 회계정책의 변경과 구별하는 방법을 명확히 하였습니다. 동 개정사항은 2023년 1월 1일 이후 최초로 시작하는 회계연도부터 적용되며, 조기 적용할 수 있습니다.

- 기업회계기준서 제1012호 법인세(개정)
동 개정사항은 동일한 금액으로 가산할 일시적차이와 차감할 일시적차이가 동시에 생기는 거래에 대한 이연법인세자산·부채 인식의 실무적 다양성을 해결하기 위해 개정되었습니다. 동 개정사항은 기업회계기준서 제1012호의 문단 15, 24의 단서(이연법인세 최초인식 예외 규정)에 요건을 추가하여 자산이나 부채를 최초 인식할 때 동일한 금액의 가산할 일시적차이와 차감할 일시적차이가 생기는 경우, 각각 이연법인세자산·부채를 인식할 것을 요구합니다. 동 개정사항은 2023년 1월 1일 이후 최초로 시작하는 회계연도부터 적용되며, 조기 적용할 수 있습니다.

연결실체는 상기에 열거된 제·개정사항이 재무제표에 미칠 수 있는 영향에 대하여 검토 중에 있습니다.

(2) 연결기준

연결재무제표는 지배기업과 지배기업(또는 그 종속기업)이 지배하고 있는 다른 기업의 재무제표를 통합하고 있습니다. 연결실체는 1) 피투자자에 대한 힘, 2) 피투자자에 대한 관여로 인한 변동이익에 대한 노출 또는 권리, 3) 투자자의 이익금액에 영향을 미치기 위하여 피투자자에 대하여 자신의 힘을 사용하는 능력, 이 3가지 요소를 모두 충족할 때 지배력이 존재한다고 판단하고 있습니다. 또한 상기 지배력의 3가지 요소 중 하나 이상에 변화가 있음을 나타내는 사실과 상황이 존재하는 경우, 피투자자를 지배하는지 재평가하고 있습니다.

연결실체가 피투자자 의결권의 과반수 미만을 보유하고더라도, 피투자자의 관련 활동을 일방적으로 지시할 수 있는 실질적인 능력을 가지기에 충분한 의결권을 보유하고 있다면 피투자자에 대한 힘을 보유하고 있는 것으로 판단하고 있습니다. 연결실체가 보유하고 있는 의결권이 피투자자에게 대한 힘을 부여하기에 충분한지 여부를 평가할 때 다음 사항을 포함하여 모든 관련 사실과 상황을 고려하고 있습니다.

- 보유 의결권의 상대적 규모와 다른 의결권 보유자의 주식 분산 정도
- 연결실체, 다른 의결권 보유자 또는 다른 당사자가 보유한 잠재적 의결권
- 계약상 약정에서 발생하는 권리
- 과거 주주총회에서의 의결양상을 포함하여, 결정이 이루어져야 하는 시점에 연결실체가 관련 활동을 지시하는 현재의 능력을 가지고 있는지를 나타내는 다른 추가적인 사실과 상황

당기 중 취득 또는 처분한 종속기업과 관련된 수익과 비용은 취득이 사실상 완료된 날부터 또는 처분이 사실상 완료된 날까지 연결포괄손익계산서에 포함됩니다. 비지배지분의 장부금액은 최초 인식한 금액에 취득 이후 자본 변동에 대한 비지배지분의 비례지분을 반영한 금액입니다. 비지배지분이 부(-)의 잔액이 되더라도 총포괄손익은 비지배지분에 귀속되고 있습니다.

연결실체를 구성하는 기업이 유사한 상황에서 발생한 동일한 거래나 사건에 대하여 연결재무제표에서 채택한 회계정책과 다른 회계정책을 사용한 경우에는 그 재무제표를 적절히 수정하여 연결재무제표를 작성하고 있습니다.

연결실체 내의 거래, 이와 관련된 자산과 부채, 수익과 비용 등은 연결재무제표 작성시 모두 제거하고 있습니다.

지배력을 상실하지 않는 종속기업에 대한 연결실체의 소유지분변동은 자본거래로 회계처리하고 있습니다. 연결실체의 지배지분과 비지배지분의 장부금액은 종속기업에 대한 상대적 지분변동을 반영하여 조정하고 있습니다. 비지배지분의 조정금액과 지급하거나 수취한 대가의 공정가치의 차이는 자본으로 직접 인식하고 기업의 소유주에게 귀속시키고 있습니다.

지배기업이 종속기업에 대한 지배력을 상실한 경우, 1) 수취한 대가 및 보유한 지분의 공정가치의 합계액과 2) 종속기업의 자산(영업권 포함)과 부채, 비지배지분의 장부금액의 차이금액을 처분손익으로 계상하고 있습니다. 종속기업과 관련하여 기타포괄손익으로 이전에 인식한 금액에 대하여 관련 자산이나 부채를 직접 처분한 경우의 회계처리와 동일한 기준으로 회계처리하고 있습니다.

(3) 사업결합

연결실체의 사업결합은 취득법을 적용하여 회계처리 됩니다. 사업결합 이전대가는 피취득자에 대한 지배력을 대가로 이전하는 자산, 연결실체가 발행하였거나 부담하는 부채 및 발행한 지분의 취득일 혹은 교환일의 공정가치의 합계로 산정하고 있습니다. 취득관련 원가는 발생 시점에 당기손익으로 인식하고 있습니다.

영업권은 이전대가, 피취득자에 대한 비지배지분의 금액, 연결실체가 이전에 보유하고 있던 피취득자에 대한 지분의 공정가치의 합계금액이 취득일 현재 식별가능한 취득 자산과 인수 부채의 공정가치순액을 초과하는 금액으로 측정하고 있습니다. 취득일에 식별가능한 취득 자산과 인수 부채의 공정가치순액이 이전대가, 피취득자에 대한 비지배지분의 금액, 연결실체가 이전에 보유하고 있던 피취득자에 대한 지분의 공정가치의 합계금액을 초과하는 금액이 재검토 후에도 존재하는 경우에, 그 초과금액은 즉시 영업매수차익으로 당기손익에 반영하고 있습니다.

사업결합에 대한 최초 회계처리가 사업결합이 발생한 보고기간말까지 완료되지 못한다면, 연결실체는 회계처리가 완료되지 못한 항목의 잠정 금액을 연결재무제표에 보고하고 있습니다. 측정기간 동안에 취득일 현재 존재하던 사실과 상황에 대하여 새롭게 입수한 정보가 있는 경우 연결실체는 취득일에 이미 알았더라면 취득일에 인식된 금액의 측정에 영향을 주었을 그 정보를 반영하기 위하여 취득일에 인식한 잠정금액을 소급하여 조정하거나 추가적인 자산과 부채를 인식하고 있습니다.

(4) 유동 및 비유동 분류

연결실체는 자산과 부채를 유동 및 비유동으로 재무상태표에 구분하여 표시하고 있습니다.

자산은 다음의 경우에 유동자산으로 분류하고 있습니다.

- 정상영업주기 내에 실현될 것으로 예상되거나, 정상영업주기 내에 판매하거나 소비할 의도가 있다.
- 주로 단기매매 목적으로 보유하고 있다.
- 보고기간 후 12개월 이내에 실현될 것으로 예상한다.
- 현금이나 현금성자산으로서, 교환이나 부채 상환 목적으로의 사용에 대한 제한 기간이 보고기간 후 12개월 이상이 아니다.

그 밖의 모든 자산은 비유동자산으로 분류하고 있습니다.

부채는 다음의 경우에 유동부채로 분류하고 있습니다.

- 정상영업주기 내에 결제될 것으로 예상하고 있다.
- 주로 단기매매 목적으로 보유하고 있다.
- 보고기간 후 12개월 이내에 결제하기로 되어 있다.
- 보고기간 후 12개월 이상 부채의 결제를 연기할 수 있는 무조건의 권리를 가지고 있지 않다.

그 밖의 모든 부채는 비유동부채로 분류하고 있습니다.

이연법인세자산(부채)은 비유동자산(부채)으로 분류하고 있습니다.

(5) 기능통화 및 외화환산

각 연결대상기업들의 재무제표는 그 기업의 영업활동이 이루어지는 주된 경제환경의 통화 ('기능통화')로 표시하고 있습니다. 연결재무제표를 작성하기 위해 개별기업들의 경영성과와 재무상태는 당사의 기능통화이면서 연결재무제표 작성을 위한 표시통화인 '원'으로 표시하고 있습니다.

개별기업들의 재무제표 작성에 있어서 그 기업의 기능통화 외의 통화('외화')로 이루어진 거래는 거래일의 환율로 기록됩니다. 매 보고기간말에 화폐성 외화항목은 보고기간 말의 환율로 재환산됩니다. 한편, 공정가치로 측정하는 비화폐성항목은 공정가치가 결정된 날의 환율로 재환산되지만, 역사적 원가로 측정되는 비화폐성항목은 재환산되지 않습니다.

화폐성 항목의 외환차이는 다음을 제외하고는 발생하는 기간의 당기손익으로 인식하고 있습니다.

- 미래 생산에 사용하기 위하여 건설중인자산과 관련되고, 외화차입금에 대한 이자비용 조정으로 간주되는 자산의 원가에 포함되는 외환차이
- 특정외화위험을 회피하기 위한 거래에서 발생하는 외환차이
- 해외사업장과 관련하여 예측할 수 있는 미래에 결제할 계획도 없고 결제될 가능성도 없는 채권이나 채무로서 해외사업장순투자의 일부를 구성하는 화폐성항목에서 발생하는 외환차이

(6) 현금및현금성자산

연결실체의 현금및현금성자산은 보유중인 현금, 은행예금, 기타 취득 당시 만기일이 3개월 이내에 도래하는 매우 유동적인 단기 투자자산을 포함하고 있습니다. 당좌차월은 연결재무상태표상 단기차입금 계정에 포함됩니다.

(7) 금융자산

1) 분류

연결실체는 다음의 측정 범주로 금융자산을 분류합니다.

- 당기손익-공정가치 측정 금융자산
- 기타포괄손익-공정가치 측정 금융자산
- 상각후원가 측정 금융자산

금융자산은 금융자산의 관리를 위한 사업모형과 금융자산의 계약상 현금흐름 특성에 근거하여 분류합니다.

공정가치로 측정하는 금융자산의 손익은 당기손익 또는 기타포괄손익으로 인식합니다. 채무상품에 대한 투자는 해당 자산을 보유하는 사업모형에 따라 그 평가손익을 당기손익 또는 기타포괄손익으로 인식합니다. 연결실체는 금융자산을 관리하는 사업모형을 변경하는 경우에만 채무상품을 재분류합니다.

단기매매항목이 아닌 지분상품에 대한 투자는 최초 인식시점에 후속적인 공정가치 변동을 기타포괄손익으로 표시할 것을 지정하는 취소불가능한 선택을 할 수 있습니다. 지정되지 않은 지분상품에 대한 투자의 공정가치 변동은 당기손익으로 인식합니다.

2) 측정

연결실체는 최초 인식시점에 금융자산을 공정가치로 측정하며, 당기손익-공정가치 측정 금융자산이 아닌 경우에 해당 금융자산의 취득과 직접 관련되는 거래원가는 공정가치에 가산합니다. 당기손익-공정가치 측정 금융자산의 거래원가는 당기손익으로 비용처리합니다.

내재파생상품을 포함하는 복합계약은 계약상 현금흐름이 원금과 이자로만 구성되어 있는지를 결정할 때 해당 복합계약 전체를 고려합니다.

① 채무상품

금융자산의 후속적인 측정은 금융자산의 계약상 현금흐름 특성과 그 금융자산을 관리하는 사업모형에 근거합니다. 연결실체는 채무상품을 다음의 세 범주로 분류합니다.

(가) 상각후원가 측정 금융자산

계약상 현금흐름을 수취하기 위해 보유하는 것이 목적인 사업모형 하에서 금융자산을 보유하고, 계약상 현금흐름이 원리금만으로 구성되어 있는 자산은 상각후원가로 측정합니다. 상각후원가로 측정하는 금융자산으로서 위험회피관계의 적용 대상이 아닌 금융자산의 손익은 해당 금융자산을 제거하거나 손상할 때 당기손익으로 인식합니다. 유효이자율법에 따라 인식하는 금융자산의 이자수익은 '금융수익'에 포함됩니다.

(나) 기타포괄손익-공정가치 측정 금융자산

계약상 현금흐름의 수취와 금융자산의 매도 둘 다를 통해 목적을 이루는 사업모형 하에서 금융자산을 보유하고, 계약상 현금흐름이 원리금만으로 구성되어 있는 금융자산은 기타포괄손익-공정가치로 측정합니다. 손상차손(환입)과 이자수익 및 외환손익을 제외하고는, 공정가치로 측정하는 금융자산의 평가손익은 기타포괄손익으로 인식합니다. 금융자산을 제거할 때에는 인식한 기타포괄손익누계액을 자본에서 당기손익으로 재분류합니다. 유효이자율법에 따라 인식하는 금융자산의 이자수익은 '금융수익'에 포함됩니다. 외환손익은 '금융수익 또는 금융비용'으로 표시하고 손상차손은 '금융비용'으로 표시합니다.

(다) 당기손익-공정가치측정 금융자산

상각후원가 측정이나 기타포괄손익-공정가치 측정 금융자산이 아닌 채무상품은 당기손익-공정가치로 측정됩니다. 위험회피관계가 적용되지 않는 당기손익-공정가치 측정 채무상품의 손익은 당기손익으로 인식하고 발생한 기간에 연결손익계산서에 '금융수익 또는 금융비용'으로 표시합니다.

② 지분상품

연결실체는 모든 지분상품에 대한 투자를 후속적으로 공정가치로 측정합니다. 공정가치 변동을 기타포괄손익으로 표시할 것을 선택한 장기적 투자목적 또는 전략적 투자목적의 지분상품에 대해 기타포괄손익으로 인식한 금액은 해당 지분상품을 제거할때에도 당기손익으로 재분류하지 않습니다. 이러한 지분상품에 대한 배당수익은 연결실체가 배당을 받을 권리가 확정된 때 '금융수익'으로 당기손익으로 인식하나 금융자산의 원가 중 일부를 회수하여 이익을 얻는 경우 기타포괄손익으로 인식합니다.

당기손익-공정가치로 측정하는 금융자산의 공정가치 변동은 연결손익계산서에 '금융수익 또는 금융비용'으로 표시합니다. 기타포괄손익-공정가치로 측정하는 지분상품에 대한 손상차손(환입)은 별도로 구분하여 인식하지 않습니다.

3) 손상

연결실체는 미래전망정보에 근거하여 상각후원가로 측정하거나 기타포괄손익-공정가치로 측정하는 채무상품에 대한 기대신용손실을 평가합니다. 손상 방식은 신용위험의 유의적인 증가 여부에 따라 결정됩니다. 다만, 매출채권 및 기타채권에 대해 연결실체는 채권의 최초 인식시점부터 전체기간 기대신용손실을 인식하는 간편법을 적용합니다.

4) 인식과 제거

금융자산의 정형화된 매입 또는 매도는 매매일에 인식하거나 제거합니다. 금융자산은 현금 흐름에 대한 계약상 권리가 소멸하거나 금융자산을 양도하고 소유에 따른 위험과 보상의 대부분을 이전한 경우에 제거됩니다.

연결실체가 금융자산을 양도한 경우라도 채무자의 채무불이행시의 소구권 등으로 양도한 금융자산의 소유에 따른 위험과 보상의 대부분을 연결실체가 보유하는 경우에는 이를 제거하지 않고 그 양도자산 전체를 계속하여 인식하되, 수취한 대가를 금융부채로 인식합니다. 해당 금융부채는 재무상태표에 '차입금'으로 분류하고 있습니다.

5) 금융상품의 상계

금융자산과 부채는 인식한 자산과 부채에 대해 법적으로 집행가능한 상계권리를 현재 보유하고 있고, 순액으로 결제하거나 자산을 실현하는 동시에 부채를 결제할 의도를 가지고 있을 때 상계하여 재무상태표에 순액으로 표시합니다. 법적으로 집행가능한 상계권리는 미래사건에 좌우되지 않으며, 정상적인 사업과정의 경우와 채무불이행의 경우 및 지급불능이나 파산의 경우에도 집행가능한 것을 의미합니다.

(8) 재고자산

재고자산의 취득원가는 매입원가, 전환원가 및 재고자산을 현재의 장소에 현재의 상태로 이르게 하는 데 발생한 기타 원가 모두를 포함하여 인식합니다.

원가는 고정 및 변동간접비의 체계적인 배부액으로, 재고자산분류별로 가장 적합한 방법으로 측정하고 있으며, 원재료 및 저장품은 이동평균법, 기타의 재고자산은 총평균법(미착품은 개별법)에 의한 취득원가로 평가하고 있습니다.

또한, 재고자산은 취득이후 후속기간마다 취득원가와 순실현가능가치 중 낮은 금액으로 측정되어집니다. 순실현가능가치는 정상적인 영업과정의 예상판매가격에서 예상되는 추가완성원가와 판매비용을 차감한 금액으로 하고, 매 후속기간에 순실현가능가치를 재평가합니다. 재고자산의 감액을 초래했던 상황이 해소되거나 경제상황의변동으로 순실현가능가치가 상승한 명백한 증거가 있는 경우에는 최초의 장부금액을초과하지 않는 범위 내에서 평가손실을 환입합니다.

(9) 유형자산

유형자산은 원가로 측정하고 있으며 최초 인식 후에 취득원가에서 감가상각누계액과손상차손누계액을 차감한 금액을 장부금액으로 표시하고 있습니다. 유형자산의 원가는 당해 자산의 매입 또는 건설과 직접적으로 관련되어 발생한 지출로서 경영진이 의도하는 방식으로 자산을 가동하는데 필요한 장소와 상태에 이르게 하는 데 직접 관련되는 원가와 자산을 해체, 제거하거나 부지를 복구하는 데 소요될 것으로 최초에 추정되는 원가를 포함하고 있습니다. 후속원가는 자산으로부터 발생하는 미래경제적효익이 유입될 가능성이 높으며, 그 원가를 신뢰성 있게 측정할 수 있는 경우에 한하여 자산의 장부금액에 포함하거나 적절한 경우 별도의 자산으로 인식하고 있으며, 대체된 부분의 장부금액은 제거하고 있습니다. 한편, 일상적인 수선·유지와 관련하여 발생하는 원가는 발생시점에 당기손익으로 인식하고 있습니다.

유형자산 중 토지 및 건설중인자산에 대해서는 감가상각을 하지 않으며, 이를 제외한유형자산은 아래에 제시된 개별 자산별로 추정된 경제적 내용연수 동안 정액법으로 감가상각하고 있습니다.

| 구 분 | 내용연수 | 구 분 | 내용연수 |
|------|----------|-------|------|
| 건물 | 40년 | 공구와기구 | 4년 |
| 구축물 | 20년, 40년 | 차량운반구 | 4년 |
| 기계장치 | 5년 | 비품 | 4년 |

유형자산의 감가상각방법, 잔존가치 및 내용연수는 매 보고기간말에 재검토하고 있으며 이를 변경하는 것이 적절하다고 판단되는 경우 회계추정의 변경으로 회계처리하고 있습니다.

유형자산을 처분하거나 사용이나 처분을 통한 미래경제적효익이 기대되지 않을 때 해당 유형자산의 장부금액을 재무상태표에서 제거하고 있습니다. 유형자산의 제거로인하여 발생하는 손익은 순매각금액과 장부금액의 차이로 결정하고 있으며, 해당 유형자산이 제거되는 시점에 당기손익으로 인식하고 있습니다.

연결실체는 유형자산의 취득에 사용될 정부보조금을 받은 경우 유형자산을 취득하는시점에 유형자산의 장부금액을 결정할 때 차감하고 있습니다.

(10) 무형자산

내용연수가 유한한 개별 취득하는 무형자산은 취득원가에서 상각누계액과 손상차손누계액을 차감한 금액으로 인식하며, 추정내용연수에 걸쳐 정액법으로 상각비를 계상하고 있습니다. 무형자산은 소프트웨어, 산업재산권, 회원권, 기타의 무형자산으로 구성되며 당해 자산이 사용가능한 시점부터 잔존가치를 영("0")으로 하여 4~25년 동안 정액법으로 상각하고 있습니다. 다만, 연결실체가 보유하고 있는 회원권에 대해서는 이를 이용할 수 있을 것으로 기대되는 기간에 대하여 예측가능한 제한이 없으므로 당해 무형자산은 내용연수가 비한정인 것으로 평가하여 상각하고 있지 않습니다. 내용연수가 유한한 무형자산의 상각방법과 내용연수에 대해서 매 보고기간말에 재검토하고, 내용연수가 비한정인 무형자산에 대해서는 그 자산의 내용연수가 비한정이라는 평가가 계속하여 정당한지를 매 보고기간말에 재검토하며, 이를 변경하는 것이 적절하다고 판단되는 경우 회계추정의 변경으로 회계처리하고 있습니다.

또한, 무형자산을 처분하거나 사용이나 처분을 통한 미래경제적효익이 기대되지 않을 때 해당 무형자산의 장부금액을 재무상태표에서 제거하고 있습니다. 무형자산의 제거로 인하여 발생하는 손익은 순매각금액과 장부금액의 차이로 결정하고 있으며, 해당 무형자산이 제거되는 시점에 당기손익으로 인식하고 있습니다.

(11) 비금융자산의 손상

비금융자산은 자산손상을 시사하는 징후가 있는지를 매 보고기간말마다 검토하고 있으며, 자산손상을 시사하는 징후가 있는 경우에는 손상차손금액을 결정하기 위하여 자산의 회수가능액을 추정하고 있습니다. 연결실체는 개별 자산별로 회수가능액을 추정하고 있으며, 개별 자산의 회수가능액을 추정할 수 없는 경우에는 그 자산이 속하는 현금창출단위의 회수가능액을 추정하고 있습니다. 공동자산은 합리적이고 일관된 배분기준에 따라 개별 현금창출단위에 배분하며, 개별 현금창출단위로 배분할 수 없는 경우에는 합리적이고 일관된 배분기준에 따라 배분될 수 있는 최소 현금창출단위집단에 배분하고 있습니다.

(12) 차입원가

적격자산의 취득, 건설 또는 제조와 직접 관련된 차입원가는 적격자산을 의도된 용도로 사용하거나 판매가능한 상태에 이를 때까지 당해 자산원가의 일부로서 자본화하고 있으며, 적격자산이란 의도된 용도로 사용하거나 판매될 수 있는 상태가 될 때까지 상당한 기간을 필요로 하는 자산을 말합니다. 적격자산에 대한 지출이 이루어지는동안에 특정차입금의 일시적 운용에서 생긴 수익은 자본화가능차입원가에서 차감합니다. 기타 차입원가는 발생한 기간의 당기손익으로 인식하고 있습니다.

(13) 금융부채 및 지분상품

1) 금융부채 · 자본 분류

채무상품과 지분상품은 계약의 실질 및 금융부채와 지분상품의 정의에 따라 금융부채 또는 자본으로 분류하고 있습니다.

2) 지분상품

지분상품은 기업의 자산에서 모든 부채를 차감한 후의 잔여지분을 나타내는 모든 계약입니다. 연결실체가 발행한 지분상품은 발행금액에서 직접발행원가를 차감한 순액으로 인식하고 있습니다.

자가지분상품을 재취득하는 경우, 이러한 지분상품은 자본에서 직접 차감하고 있습니다. 자가지분상품을 매입 또는 매도하거나 발행 또는 소각하는 경우의 손익은 당기손익으로 인식하지 않습니다.

3) 복합금융상품

연결실체는 발행한 복합금융상품(전환사채 등)을 계약의 실질 및 금융부채와 지분상품의 정의에 따라 금융부채와 자본으로 각각 분류하고 있습니다. 확정수량의 자가지분상품에 대하여 확정금액의 현금 등 금융자산의 교환을 통해 결제될 전환권옵션은 지분상품입니다.

부채요소의 공정가치는 발행일 현재 조건이 유사한 일반사채에 적용하는 시장이자율을 이용하여 추정하고 있습니다. 이 금액은 전환으로 인하여 소멸될 때까지 또는 금융상품의 만기까지 유효이자율법을 적용한 상각후원가 기준으로 부채로 기록하고 있습니다.

자본요소는 전체 복합금융상품의 공정가치에서 부채요소를 차감한 금액으로 결정되며, 법인세효과를 차감한 금액으로 자본항목으로 인식되고 후속적으로 재측정되지 않습니다. 또한 자본으로 분류된 전환권옵션(전환권대가)은 전환권옵션이 행사될 때까지 자본에 남아있으며, 전환권옵션이 행사되는 경우 자본으로 인식한 금액은 주식발행초과금으로 대체하고 있습니다. 전환사채가 지분상품으로 전환되거나 전환권이 소멸되는 때에 당기손익으로 인식될 손익은 없습니다.

전환사채의 발행과 관련된 거래원가는 배분된 총 발행금액에 비례하여 부채요소와 자본요소에 배분하고 있습니다. 자본요소와 관련된 거래원가는 자본에서 직접 인식하고, 부채요소와 관련된 거래원가는 부채요소의 장부금액에 포함하여 전환사채의 존속기간 동안 유효이자율법에 따라 상각하고 있습니다.

4) 금융부채

모든 금융부채는 후속적으로 유효이자율법을 사용하여 상각후원가로 측정하거나 당기손익-공정가치로 측정합니다. 그러나 금융자산의 양도가 제거요건을 충족하지 못하거나 지속적인 관여 접근법이 적용되는 경우에 발생하는 금융부채와 발행한 금융보증계약은 아래에 기술하고 있는 특정한 회계정책에 따라 측정됩니다.

① 당기손익-공정가치 측정 금융부채

금융부채는 사업결합에서 취득자의 조건부대がい거나 단기매매항목이거나 최초 인식시 당기손익인식항목으로 지정할 경우 당기손익-공정가치 측정 금융부채로 분류하고 있습니다.

다음의 경우 금융부채는 단기매매항목에 해당합니다.

- 주로 단기간에 재매입할 목적으로 부담하는 경우
- 최초 인식시점에 공동으로 관리하는 특정 금융상품 포트폴리오의 일부로 운용 형태가 단기적 이익 획득 목적이라는 증거가 있는 경우
- 파생상품 (금융보증계약인 파생상품이나 위험회피항목으로 지정되고 효과적인 파생상품은 제외)

다음의 경우 단기매매항목이 아니거나 또는 사업결합의 일부로 취득자가 지급하는 조건부 대가가 아닌 금융부채는 최초 인식시점에 당기손익인식항목으로 지정할 수 있습니다.

- 당기손익인식항목으로 지정함으로써, 지정하지 않았더라면 발생할 수 있는 측정이나 인식상의 불일치를 제거하거나 상당히 감소시킬 수 있는 경우
- 금융부채가 연결실체의 문서화된 위험관리나 투자전략에 따라 금융상품집합(금융자산, 금융부채 또는 금융자산과 금융부채의 조합으로 구성된 집합)의 일부를 구성하고, 공정가치 기준으로 관리하고 그 성과를 평가하며, 그 정보를 내부적으로 제공하는 경우
- 금융부채가 하나 이상의 내재파생상품을 포함하는 계약의 일부를 구성하고 기업회계기준서 제1109호에 따라 합성계약 전체(자산 또는 부채)를 당기손익인식항목으로 지정할 수 있는 경우

당기손익-공정가치 측정 금융부채는 공정가치로 측정하며 위험회피관계로 지정된 부분을 제외한 공정가치의 변동으로 인해 발생하는 평가손익은 당기손익으로 인식합니다.

그러나 금융부채를 당기손익-공정가치측정 항목으로 지정하는 경우에 부채의 신용위험 변동으로 인한 금융부채의 공정가치 변동금액은 부채의 신용위험 변동효과를 기타포괄손익으로 인식하는 것이 당기손익에 회계불일치를 일으키거나 확대하는 것이 아니라면 기타포괄손익으로 인식합니다. 부채의 나머지 공정가치 변동은 당기손익으로 인식합니다. 기타포괄손익으로 인식된 금융부채의 신용위험으로 인한 공정가치 변동은 후속적으로 당기손익으로 재분류되지 않으며, 대신 금융부채가 제거될 때 이익잉여금으로 대체됩니다.

당기손익-공정가치측정항목으로 지정된 금융보증계약에서 발생한 손익은 당기손익으로 인식합니다.

② 상각후원가측정금융부채

금융부채는 사업결합에서 취득자의 조건부대がい거나 단기매매항목이거나 최초 인식시 당기손익인식항목으로 지정할 경우에 해당하지 않는 경우 후속적으로 유효이자율법을 사용하여 상각후원가로 측정됩니다.

5) 금융보증부채

금융보증계약은 채무상품의 최초 계약조건이나 변경된 계약조건에 따라 지급기일에 특정 채무자가 지급하지 못하여 보유자가 입은 손실을 보상하기 위해 발행자가 특정금액을 지급하여야 하는 계약입니다.

금융보증부채는 공정가치로 최초 측정하며, 당기손익인식항목으로 지정되거나 자산의 양도로 인해 발생한 것이 아니라면 다음 중 큰 금액으로 후속측정하여야 합니다.

(가) 기업회계기준서 제1109호에 따라 산정한 손실총당금(상기 '금융자산' 참고)

(나) 최초인식금액에서 기업회계기준서 제1115호에 따라 인식한 이익누계액을 차감한 금액

6) 금융부채의 제거

금융부채는 계약상 의무가 이행, 취소 또는 만료되어 소멸되거나 기존 금융부채의 조건이 실질적으로 변경된 경우에 재무상태표에서 제거됩니다. 소멸하거나 제3자에게 양도한 금융부채의 장부금액과 지급한 대가(양도한 비현금자산이나 부담한 부채를 포함)의 차액은 당기손익으로 인식합니다.

(14) 리스거래

연결실체는 계약에서 대가와 교환하여, 식별되는 자산의 사용 통제권을 일정기간 이전하게 하는지를 고려하여 계약의 약정시점에, 계약자체가 리스인지, 계약이 리스를 포함하는지를 판단합니다.

1) 연결실체가 리스이용자인 경우

연결실체는 단기리스와 소액 기초자산 리스를 제외한 모든 리스에 대하여 하나의 인식과 측정 접근법을 적용합니다. 연결실체는 리스로 지급의무를 나타내는 리스부채와 기초자산의 사용권을 나타내는 사용권자산을 인식합니다.

① 사용권자산

연결실체는 리스개시일(즉, 기초자산이 사용가능한 시점)에 사용권자산을 인식합니다. 사용권자산은 원가로 측정하고, 후속 측정 시 원가모형을 적용하였습니다. 원가모형을 적용하기 위하여 감가상각누계액과 손상차손누계액을 차감하고, 리스부채의 재측정에 따른 조정을 반영합니다. 사용권자산의 원가에는 리스부채 인식금액, 리스개설직접원가 발생액이 포함되며, 리스개시일이나 그 전에 지급한 리스선급금이나 인센티브는 가감합니다. 사용권자산은 리스기간과 다음과 같은 자산의 추정된 내용연수 중 짧은 기간에 걸쳐 정액기준으로 감가상각됩니다.

| 구분 | 내용연수 | 구분 | 내용연수 |
|-----|---------|-------|--------|
| 부동산 | 1 ~ 40년 | 차량운반구 | 1 ~ 4년 |
| 건축물 | 1 ~ 20년 | | |

연결실체가 리스기간 종료시점에 리스자산에 대한 소유권을 얻을 것이라고 합리적으로 예측되지 않는다면, 사용권자산은 추정내용연수와 리스기간 중 더 짧은 기간에 걸쳐 정액 기준으로 감가상각합니다. 한편, 연결실체는 사용권자산에 대한 손상 검토를수행합니다.

② 리스부채

연결실체는 리스개시일 현재, 지급하지 않은 리스료의 현재가치로 리스부채를 측정합니다. 리스료에는 받을 리스 인센티브를 제외한 고정리스료(실질적인 고정리스료를 포함), 지수나 요율에 따라 달라지는 변동리스료와 잔존가치 보증에 따라 연결실체가 지급할 것으로 예상되는 금액이 포함됩니다. 또한, 연결실체는 매수선택권을 행사할 것이 상당히 확실한 경우에 그 매수선택권의 행사가격과 리스기간이 연결실체의 종료선택권행사를 반영하는 경우에 그 리스를 종료하기 위하여 부담하는 금액을 리스료에 포함합니다. 지수나 요율에 따라 달라지지 않는 변동리스료는 리스료를 지급하는 사건이 발생한 기간의 비용으로 인식합니다.

연결실체는 리스료의 현재가치를 계산할 때, 리스의 내재이자율을 쉽게 산정할 수 없는 경우에는 리스개시일의 증분차입이자율을 사용합니다. 연결실체는 리스개시일 후에 리스부채에 대한 이자를 반영하여 리스부채의 장부금액을 증액하고, 지급한 리스료를 반영하여 리스부채의 장부금액을 감액합니다. 또한 연결실체는 리스의 변경을 반영하거나 실질적인 고정리스료의 변경을 반영하거나 리스 기간의 변경 또는 기초자산 매수선택권 평가의 변경이 있는 경우 이 변경을 반영하여 리스부채를 재측정 합니다.

한편, 연결실체의 리스부채는 금융부채에 포함됩니다.

③ 단기리스와 소액 기초자산 리스

연결실체는 부동산 및 차량운반구 등의 리스에 단기리스(예, 리스 기간이 리스개시일로부터 12개월 이하이고 매수선택권이 없는 리스)에 대해 인식면제를 적용합니다. 또한 가치가 낮은 사무용 장비(예, US\$ 5,000이하인 리스)에 대해 소액자산리스로 인식면제를 적용합니다. 단기리스와 소액자산리스에 대한 리스료는 리스기간에 걸쳐정액기준으로 비용을 인식합니다.

2) 연결실체가 리스제공자인 경우

연결실체는 리스자산의 소유에 따른 위험과 보상의 대부분이 리스이용자에 이전되는리스계약을 금융리스로 분류하고, 금융리스 외의 모든 리스계약을 운용리스로 분류하고 있습니다.

금융리스의 경우, 금융리스의 리스순투자와 동일한 금액을 금융리스채권으로 인식하고, 금융리스순투자 미회수분에 대하여 유효이자율법을 적용하여 이자수익을 인식하고 있습니다.

운용리스의 경우, 운용리스로부터 발생하는 리스료수익을 리스기간에 걸쳐 정액기준으로 수익으로 인식하고, 운용리스의 협상 및 계약단계에서 발생한 리스개설직접원가는 리스자산의 장부금액에 가산한 후 정액기준으로 리스기간에 걸쳐 비용으로 인식하고 있습니다.

(15) 퇴직급여

확정기여형퇴직급여제도에 대한 기여금은 종업원이 이에 대하여 지급받을 자격이 있는 용역을 제공한 때 비용으로 인식하고 있습니다.

확정급여형퇴직급여제도의 경우, 확정급여채무는 독립된 보험계리법인에 의해 예측단위적립방식을 이용하여 매 보고기간말에 보험수리적 평가를 수행하여 계산하고 있습니다. 보험수리적손익과 사외적립자산의 수익(순확정급여부채(자산)의 순이자에 포함된 금액 제외) 및 자산인식상한효과의 변동으로 구성된 순확정급여부채의 재측정요소는 재측정요소가 발생한 기간에 기타포괄손익으로 인식하고, 재무상태표에 즉시 반영하고 있습니다. 포괄손익계산서에 인식한 재측정요소는 이익잉여금으로 즉시인식하며, 후속기간에 당기손익으로 재분류되지 않습니다. 과거근무원가는 제도의개정이 발생한 기간에 인식하고, 순이자는 기초시점에 순확정급여부채(자산)에 대한 할인율을 적용하여 산출하고 있습니다.

확정급여원가의 구성요소는 근무원가(당기근무원가와 과거근무원가 및 정산으로 인한 손익)와 순이자비용(수익) 및 재측정요소 구성되어 있습니다.

연결실체는 근무원가와 순이자비용(수익)은 당기손익으로 인식하고 있으며, 재측정요소는 기타포괄손익에 인식하고 있습니다. 재측정요소는 기타포괄손익에 인식 후 즉시 이익잉여금으로 대체하고 있습니다. 제도의 축소로 인한 손익은 과거근무원가로 처리하고 있습니다.

(16) 충당부채

충당부채는 과거의 사건으로 인한 현재의무(법적의무 또는 의제의무)로서, 당해 의무를 이행할 가능성이 높으며 그 의무의 이행에 소요될 금액을 신뢰성 있게 추정할 수 있을 경우에 인식하고 있습니다.

연결실체는 제품의 판매일에 관련 의무를 이행하기 위하여 필요한 지출에 대한 최선의 추정치를 산정하여 판매보증충당부채 및 복구충당부채를 인식하고 있습니다.

충당부채로 인식하는 금액은 관련된 사건과 상황에 대한 불가피한 위험과 불확실성을 고려하여 현재 의무의 이행에 소요되는 지출에 대한 각 보고기간말 현재 최선의 추정치입니다. 화폐의 시간가치 효과가 중요한 경우 충당부채는 의무를 이행하기 위하여 예상되는 지출액의 현재가치로 평가하고 있습니다. 할인율은 부채의 고유한 위험과 화폐의 시간가치에 대한 현행 시장의 평가를 반영한 세전 이자율입니다. 시간경과에 따른 충당부채의 증가는 발생시 금융원가로 당기손익에 인식하고 있습니다.

충당부채를 결제하기 위해 필요한 지출액의 일부 또는 전부를 제 3자가 변제할 것이 예상되는 경우 연결실체가 의무를 이행한다면 변제를 받을 것이 거의 확실하고 그 금액을 신뢰성 있게 측정할 수 있는 경우에는 당해 변제금액을 자산으로 인식하고 있습니다.

매 보고기간말마다 충당부채의 잔액을 검토하고, 보고기간말 현재 최선의 추정치를 반영하여 조정하고 있습니다. 의무이행을 위하여 경제적효익이 내재된 자원이 유출될 가능성이 더 이상 높지 아니한 경우에는 관련 충당부채를 환입하고 있습니다.

(17) 수익인식

연결실체는 고객으로부터 받았거나 받을 대가의 공정가치에서 부가가치세, 반품, 리베이트 및 할인액을 차감한 금액을 수익으로 측정하고 있습니다. 연결실체는 고객에게 재화나 용역의 통제가 이전될 때 수익을 인식합니다.

1) 재화의 판매

연결실체는 고객에게 재화나 용역의 통제가 이전될 때 수익을 인식합니다. 이에 따라제품은 검수완료시점에, 상품은 인도시점에 수익으로 인식하고 있습니다. 수익은 과거에 축적된 경험에 근거하여 판매시점에 추정한 수량리베이트 및 매매할인과 반품금액을 차감한 순액으로 인식하고 있으며, 추정 반환금액은 부채로 인식하고 있습니다.

2) 배당금수익과 이자수익

투자로부터 발생하는 배당금수익은 배당금을 받을 권리가 확정되는 시점에 인식하고 있습니다.

이자수익은 시간의 경과에 따라 유효이자율법으로 인식하고 있습니다. 유효이자율은금융자산의 예상만기에 걸쳐 수취할 미래현금의 현재가치를 순장부금액과 일치시키는 이자율입니다.

(18) 법인세

법인세비용은 당기법인세와 이연법인세로 구성되어 있으며, 기타포괄손익이나 자본에 직접 인식된 항목과 관련된 금액을 제외하고는 당기손익으로 인식합니다. 기타포괄손익이나 자본의 항목과 관련된 경우에는 해당 법인세를 각각 기타포괄손익이나 자본에서 직접 가산하거나 차감하여 인식합니다.

1) 당기법인세

당기 법인세부담액은 당기의 과세소득을 기초로 산정됩니다. 과세소득은 손익계산서상의 당기순이익에서 다른 과세기간에 가산되거나 차감될 손익 및 비과세항목이나 손금불인정항목을 제외하므로 과세소득과 손익계산서상 손익은 차이가 발생합니다. 연결실체의 당기법인세와 관련된 부채는 보고기간말까지 제정되었거나 실질적으로 제정된 세율 및 세법에 근거하여 계산됩니다.

2) 이연법인세

이연법인세는 재무제표상 자산과 부채의 장부금액과 과세소득 산출시 사용되는 세무기준액과의 차이인 일시적차이에 대하여 인식됩니다. 이연법인세부채는 일반적으로 모든 가산할 일시적 차이에 대하여 인식됩니다. 이연법인세자산은 일반적으로 차감할 일시적차이가 사용될 수 있는 과세소득의 발생가능성이 높은 경우에, 모든 차감할 일시적차이에 대하여 인식됩니다. 그러나 가산할 일시적차이가 영업권을 최초로 인식할 때 발생하거나, 자산 또는 부채가 최초로 인식되는 거래가 사업결합거래가 아니고 거래 당시에 회계이익과 과세소득(세무상결손금)에 영향을 미치지 아니하는 거래에서 발생하는 경우 이연법인세부채는 인식하지 않습니다. 그리고 차감할 일시적차이가 자산 또는 부채가 최초로 인식되는 거래가 사업결합거래가 아니고 거래 당시 회계이익과 과세소득(세무상결손금)에 영향을 미치지 않는 거래에서 발생하는 경우에는 이연법인세자산은 인식하지 않습니다.

연결실체가 일시적차이의 소멸시점을 통제할 수 있으며, 예측가능한 미래에 일시적 차이가 소멸하지 않을 가능성이 높은 경우를 제외하고는 종속기업에 대한 투자자산에 관한 가산할 일시적차이에 대하여 이연법인세부채를 인식합니다. 또한 이러한 투자자산과 관련된 차감할 일시적차이로 인하여 발생하는 이연법인세자산은 일시적차이의 혜택을 사용할 수 있을만큼 충분한 과세소득이 발생할 가능성이 높고, 일시적차이가 예측가능한 미래에 소멸할 가능성이 높은 경우에만 인식합니다.

이연법인세자산의 장부금액은 매 보고기간말에 검토하고, 이연법인세자산의 전부 또는 일부가 회수될 수 있을만큼 충분한 과세소득이 발생할 가능성이 더 이상 높지 않은 경우 이연법인세자산의 장부금액을 감소시킵니다.

이연법인세자산과 부채는 보고기간말까지 제정되었거나 실질적으로 제정된 세율 및세법에 근거하여 당해 부채가 결제되거나 자산이 실현되는 회계기간에 적용될 것으로 예상되는 세율을 사용하여 측정합니다. 이연법인세자산과 이연법인세부채를 측정할 때에는 보고기간말 현재 연결실체가 관련 자산과 부채의 장부금액을 회수하거나 결제할 것으로 예상되는 방식에 따른 법인세효과를 반영하였습니다.

이연법인세자산과 부채는 연결실체가 당기법인세자산과 당기법인세부채를 상계할 수 있는 법적으로 집행가능한 권리를 가지고 있으며, 동일한 과세당국에 의해서 부과되는 법인세와 관련하여 과세대상기업이 동일하거나 과세대상기업은 다르지만 당기법인세 부채와 자산을 순액으로 결제할 의도가 있거나, 중요한 금액의 이연법인세부채가 결제되거나, 이연법인세자산이 회수될 미래에 각 회계기간마다 자산을 실현하는 동시에 부채를 결제할 의도가 있는 경우에만 상계합니다.

3) 당기법인세와 이연법인세의 인식

당기법인세와 이연법인세는 동일 회계기간 또는 다른 회계기간에 기타포괄손익이나자본으로 직접 인식되는 거래나 사건 또는 사업결합으로부터 발생하는 경우를 제외하고는 수익이나 비용으로 인식하여 당기손익에 포함합니다. 사업결합시에는 법인세효과는 사업결합에 대한 회계처리에 포함되어 반영됩니다.

(19) 공정가치

공정가치는 가격이 직접 관측가능한지 아니면 가치평가기법을 사용하여 추정하는지의 여부에 관계없이 측정일에 시장참여자 사이의 정상거래에서 자산을 매도하면서 수취하거나 부채를 이전하면서 지급하게 될 가격입니다. 자산이나 부채의 공정가치를 추정함에 있어 연결실체는 시장참여자가 측정일에 자산이나 부채의 가격을 결정할 때 고려하는 자산이나 부채의 특성을 고려합니다. 기업회계기준서 제1102호 '주식기준보상'의 적용범위에 포함되는 주식기준보상거래, 기업회계기준서 제1116호 '리스'의 적용범위에 포함되는 리스거래, 기업회계기준서 제1002호 '재고자산'의 순실현가능가치 및 기업회계기준서 제1036호 '자산손상'의 사용가치와 같이 공정가치와 일부 유사하나 공정가치가 아닌 측정치를 제외하고는 측정 또는 공시목적상 공정가치는 상기에서 설명한 원칙에 따라 결정됩니다.

또한 재무보고 목적상 공정가치측정에 사용된 투입변수의 관측가능한 정도와 공정가치측정치 전체에 대한 투입변수의 유의성에 기초하여 다음에서 설명하는 바와 같이 공정가치측정치를 수준 1, 2 또는 3으로 분류합니다.

- (수준 1) 동일한 자산이나 부채에 대한 활성시장에서 공시된 가격(조정되지 않은)을 사용하여 도출되는 공정가치입니다.
- (수준 2) 수준 1에 해당되는 공시된 가격을 제외한, 자산이나 부채에 대하여 직접적으로(가격) 또는 간접적으로(가격으로부터 도출) 관측가능한 투입변수를 사용하여 도출되는 공정가치입니다.
- (수준 3) 자산이나 부채에 대하여 관측가능한 시장정보에 근거하지 않은 투입변수(관측불가능한 변수)를 사용하는 평가기법으로부터 도출되는 공정가치입니다.

(20) 온실가스 배출권 할당 및 거래제도 관련 회계처리

연결실체는 정부로부터 무상으로 할당받은 배출권은 영(0)으로 측정하고 매입한 배출권은 배출권의 취득을 위한 지급한 대가인 원가로 측정하고 있습니다. 또한 정부로부터 해당 이행연도와 관련하여 무상으로 할당받은 배출권이 당기에 발생한 배출부채에 따른 의무를 이행하는데 충분한 경우에는 배출부채를 영(0)으로 측정하며, 다만무상할당 배출권 수량을 초과하는 배출량에 대해서는 부족분에 해당하는 배출부채의이행에 소요될것으로 예상되는 지출에 대한 보고기간말 현재의 최선의 추정치로 배출부채를 측정하고 있습니다.

3. 중요한 회계추정 및 판단

연결실체의 회계정책을 적용함에 있어서, 경영진은 다른 자료로부터 쉽게 식별할 수 없는 자산과 부채의 장부금액에 대한 판단, 추정 및 가정을 하여야 합니다. 실제 결과는 이러한 추정치들과 다를 수도 있습니다.

추정과 기초적인 가정은 계속하여 검토됩니다. 회계추정에 대한 수정은 그러한 수정이 오직 당해 기간에만 영향을 미칠 경우 수정이 이루어진 기간에 인식되며, 당기와 미래 기간 모두 영향을 미칠 경우 수정이 이루어진 기간과 미래 기간에 인식됩니다.

아래 항목들은 차기 회계연도 내에 자산과 부채의 장부금액에 중요한 수정사항을 야기할 수 있는 중요한 위험요소를 가지고 있는 보고기간말 현재의 거래에 관한 주요 가정 및 기타 추정 불확실성의 주요 원천입니다.

(1) 매출채권, 대여금 및 기타채권에 대한 손실충당금의 계산 설정

기대신용손실을 측정할 때 연결실체는 합리적이고 뒷받침할 수 있는 미래전망정보를 이용하며, 그러한 정보는 서로 다른 경제적 변수의 미래 변동 및 그러한 변수들이 상호 어떻게 영향을 미치는지에 대한 가정에 기초합니다.

채무불이행시 손실률은 채무불이행이 발생했을 때의 손실액에 대한 추정치입니다. 이는 계약상 현금흐름과 채권자가 수취할 것으로 예상하는 현금흐름의 차이에 기초하며, 담보와 신용보강에 따른 현금흐름을 고려합니다.

채무불이행 발생확률은 기대신용손실을 측정하기 위한 주요 투입변수를 구성합니다. 채무불이행 발생확률은 대상기간에 걸친 채무불이행의 발생가능성에 대한 추정치이며, 과거정보 및 미래상황에 대한 가정과 기대를 포함합니다.

(2) 재고자산의 순실현가치의 측정

재고자산은 취득원가와 순실현가능가치 중 낮은 금액으로 측정하고 있습니다. 순실현가능가치 측정은 예상판매가격 및 예상판매비용의 추정이 필요하며, 이러한 추정에 경영진의 판단이 중요한 역할을 하게 됩니다.

(3) 유·무형자산의 측정 및 내용연수

사업결합을 통해 유·무형자산을 취득할 경우 취득일의 공정가치를 결정하기 위해 공정가치의 추정과정을 거치게 됩니다. 또한, 관련 자산의 공정가치 추정 이외에 유·무형자산 감가상각을 위한 내용연수의 추정이 필요하며, 이러한 추정에 경영진의 판단이 중요한 역할을 하게 됩니다.

(4) 확정급여형 퇴직급여제도

연결실체는 확정급여형 퇴직급여제도를 운영하고 있습니다. 확정급여채무는 매 보고기간말에 보험수리적 평가를 수행하여 계산되며, 이러한 보험수리적 평가방법을 적용하기 위해서는 할인율, 기대임금상승률, 사망률 등에 대한 가정을 추정하는 것이 필요합니다. 퇴직급여제도는 장기간이라는 성격으로 인하여 이러한 추정에 중요한 불확실성을 포함하고 있습니다.

(5) 이연법인세

이연법인세자산·부채의 인식과 측정은 경영진의 판단을 필요로 합니다. 특히, 이연법인세자산의 인식여부와 인식범위는 미래상황에 대한 가정과 경영진의 판단에 의해 영향을 받게 됩니다.

(6) 코로나19(COVID-19)과 관련한 사항

COVID-19의 확산을 차단하기 위하여 전세계적으로 이동 제한을 포함한 다양한 예방 및 통제가 시행되고 있으며, 그 결과 전세계 경제가 광범위한 영향을 받고 있습니다. 이는 생산성 저하와 매출의 감소나 지연, 기존 채권의 회수, 각종 추정에 사용되는 할인율 및 지표 등에 부정적인 영향을 미칠 수 있으며, 이로 인해 연결실체의 재무상태와 재무성과에도 부정적 영향이 발생 할 수 있습니다. 연결실체의 영업은 메모리 및 비메모리 반도체 제조업체에 의존하고 있으며, 연결실체는 COVID-19가 연결실체에 미치는 영향을 합리적으로 추정하여 재무제표를 작성하였습니다. 그러나, COVID-19가 연결실체에 미치는 영향의 추정에 중요한 불확실성이 존재합니다.

4. 영업부문별 정보

(1) 연결실체는 웨이퍼(Wafer)를 제조 및 판매하는 단일 영업부문으로 구성되어 있습니다. 연결실체의 영업부문은 재화나 용역의 성격을 기준으로 최고경영자의 의사결정을 위해 제공되는 영업 구성단위입니다.

(2) 당기 및 전기 중 연결실체의 지역별 매출과 당기말 및 전기말 현재 연결실체의 비유동자산 내역은 다음과 같습니다.

(단위: 천원)

| 구 분 | 매출 | | 비유동자산(주1) | |
|------|---------------|---------------|---------------|---------------|
| | 당기 | 전기 | 당기말 | 전기말 |
| 대한민국 | 2,323,656,973 | 1,826,602,225 | 2,018,289,458 | 1,515,459,540 |
| 미국 | 42,136,339 | 25,690,234 | 865,343,178 | 668,873,662 |
| 일본 | 100,550,052 | 7,488,074 | 265,881 | 228,841 |
| 중국 | 2,996,123 | 2,716,297 | 985,131 | 1,261,168 |
| 소 계 | 2,469,339,487 | 1,862,496,830 | 2,884,883,648 | 2,185,823,211 |
| 연결조정 | (114,658,586) | (12,861,980) | 1,306,618 | 1,606,618 |
| 합 계 | 2,354,680,901 | 1,849,634,850 | 2,886,190,266 | 2,187,429,829 |

(주1) 금융자산 및 이연법인세자산에서 발생한 자산을 제외한 금액입니다.

5. 범주별 금융상품

(1) 금융자산

당기말 및 전기말 현재 범주별 금융자산의 내역은 다음과 같습니다.

(당기말)

(단위: 천원)

| 구 분 | 당기손익-공정가치 측정 금융자산 | 기타포괄손익-공정 가치 측정 금융자 산 | 상각후원가 측정 금융자산 | 위험회피지정 금융자산 | 합 계 |
|----------|----------------------|-----------------------------|------------------|----------------|---------------|
| 유동자산: | | | | | |
| 현금및현금성자산 | - | - | 602,451,382 | - | 602,451,382 |
| 단기금융상품 | 601,339 | - | 32,700,000 | - | 33,301,339 |
| 매출채권 | - | - | 235,434,586 | - | 235,434,586 |
| 미수금 | - | - | 2,376,623 | - | 2,376,623 |
| 미수수익 | - | - | 2,280,287 | - | 2,280,287 |
| 보증금 | - | - | 911,372 | - | 911,372 |
| 소 계 | 601,339 | - | 876,154,250 | - | 876,755,589 |
| 비유동자산: | | | | | |
| 장기금융상품 | - | - | 1,984,319 | - | 1,984,319 |
| 장기투자증권 | - | 38,540,552 | - | - | 38,540,552 |
| 장기대여금 | - | - | 7,536,837 | - | 7,536,837 |
| 장기보증금 | - | - | 2,561,192 | - | 2,561,192 |
| 파생상품자산 | - | - | - | 75,748,042 | 75,748,042 |
| 소 계 | - | 38,540,552 | 12,082,348 | 75,748,042 | 126,370,942 |
| 합 계 | 601,339 | 38,540,552 | 888,236,598 | 75,748,042 | 1,003,126,531 |

(전기말)

(단위: 천원)

| 구 분 | 당기손익-공정가치 측정 금융자산 | 기타포괄손익-공정 가치 측정 금융자 산 | 상각후원가 측정 금융자산 | 위험회피지정 금융자산 | 합 계 |
|-----------|----------------------|-----------------------------|------------------|----------------|-------------|
| 유동자산: | | | | | |
| 현금및현금성자산 | - | - | 412,980,534 | - | 412,980,534 |
| 단기금융상품 | - | - | 11,141,011 | - | 11,141,011 |
| 매출채권 | - | - | 236,890,461 | - | 236,890,461 |
| 미수금 | - | - | 711,574 | - | 711,574 |
| 미수수익 | - | - | 351,062 | - | 351,062 |
| 보증금 | - | - | 71,889 | - | 71,889 |
| 유동성파생상품자산 | 16,094 | - | - | - | 16,094 |
| 소 계 | 16,094 | - | 662,146,531 | - | 662,162,625 |
| 비유동자산: | | | | | |
| 장기투자증권 | - | 49,606,650 | - | - | 49,606,650 |
| 장기대여금 | - | - | 4,074,814 | - | 4,074,814 |
| 장기보증금 | - | - | 2,997,323 | - | 2,997,323 |
| 파생상품자산 | - | - | - | 4,424,631 | 4,424,631 |
| 소 계 | - | 49,606,650 | 7,072,137 | 4,424,631 | 61,103,418 |
| 합 계 | 16,094 | 49,606,650 | 669,218,668 | 4,424,631 | 723,266,043 |

(2) 금융부채

당기말 및 전기말 현재 범주별 금융부채의 내역은 다음과 같습니다.

(당기말)

(단위: 천원)

| 구 분 | 기타금융부채 | 당기손익-공정가치 측정 금융부채 | 합 계 |
|---------|---------------|----------------------|---------------|
| 유동부채: | | | |
| 매입채무 | 33,589,944 | - | 33,589,944 |
| 미지급금 | 396,063,494 | - | 396,063,494 |
| 미지급비용 | 43,823,835 | - | 43,823,835 |
| 예수보증금 | 823,745 | - | 823,745 |
| 단기차입금 | 342,010,999 | - | 342,010,999 |
| 유동성장기부채 | 226,271,261 | - | 226,271,261 |
| 유동성리스부채 | 9,074,988 | - | 9,074,988 |
| 소 계 | 1,051,658,266 | - | 1,051,658,266 |
| 비유동부채: | | | |
| 사채 | 568,736,249 | - | 568,736,249 |
| 장기차입금 | 677,653,150 | - | 677,653,150 |
| 장기미지급금 | 4,269,890 | - | 4,269,890 |
| 장기미지급비용 | 7,958,091 | - | 7,958,091 |
| 리스부채 | 124,598,397 | - | 124,598,397 |
| 소 계 | 1,383,215,777 | - | 1,383,215,777 |
| 합 계 | 2,434,874,043 | - | 2,434,874,043 |

(전기말)

(단위: 천원)

| 구 분 | 기타금융부채 | 당기손익-공정가치 측정 금융부채 | 합 계 |
|---------|---------------|----------------------|---------------|
| 유동부채: | | | |
| 매입채무 | 20,673,388 | - | 20,673,388 |
| 미지급금 | 197,257,539 | - | 197,257,539 |
| 미지급비용 | 30,514,921 | - | 30,514,921 |
| 예수보증금 | 800,213 | - | 800,213 |
| 단기차입금 | 172,943,339 | - | 172,943,339 |
| 유동성장기부채 | 497,436,277 | - | 497,436,277 |
| 유동성리스부채 | 6,268,616 | - | 6,268,616 |
| 소 계 | 925,894,293 | - | 925,894,293 |
| 비유동부채: | | | |
| 사채 | 437,931,181 | - | 437,931,181 |
| 장기차입금 | 690,970,097 | - | 690,970,097 |
| 장기미지급금 | 658,711 | - | 658,711 |
| 장기미지급비용 | 5,994,118 | - | 5,994,118 |
| 리스부채 | 71,510,650 | - | 71,510,650 |
| 파생금융부채 | - | 1,078,955 | 1,078,955 |
| 소 계 | 1,207,064,757 | 1,078,955 | 1,208,143,712 |
| 합 계 | 2,132,959,050 | 1,078,955 | 2,134,038,005 |

(3) 금융상품의 범주별 순손익

당기 및 전기 중 금융상품 범주별 순손익은 다음과 같습니다.

(당기)

(단위: 천원)

| 구 분 | 금융자산 | | | | 금융부채 | | 합 계 |
|-----------|--------------------------|----------------------------|------------------|------------------|--------------|--------------------------|--------------|
| | 당기손익- 공정가치 측정 금융자산 | 기타포괄손익- 공정가치 측정 금융자산 | 상각후원가 측정 금융자산 | 위험회피지정 파생금융상품 | 기타금융부채 | 당기손익- 공정가치 측정 금융부채 | |
| 당기손익: | | | | | | | |
| 이자수익 | - | - | 10,285,065 | - | - | - | 10,285,065 |
| 이자비용 | - | - | - | - | (42,674,769) | - | (42,674,769) |
| 외화관련 손익 | - | - | 8,980,255 | - | (44,971,579) | - | (35,991,324) |
| 파생상품관련 손익 | (16,094) | - | - | 36,810,000 | - | (1,321,977) | 35,471,929 |
| 배당금수익 | - | 953,974 | - | - | - | - | 953,974 |
| 대손상각비 | - | - | (20,717) | - | - | - | (20,717) |
| 기타 | - | - | (652,616) | - | - | - | (652,616) |
| 소 계 | (16,094) | 953,974 | 18,591,987 | 36,810,000 | (87,646,348) | (1,321,977) | (32,628,458) |
| 기타포괄손익: | | | | | | | |
| 투자증권관련 손익 | - | (8,022,921) | - | - | - | - | (8,022,921) |
| 파생상품관련 손익 | - | - | - | 25,022,223 | - | - | 25,022,223 |
| 소 계 | - | (8,022,921) | - | 25,022,223 | - | - | 16,999,302 |
| 합 계 | (16,094) | (7,068,947) | 18,591,987 | 61,832,223 | (87,646,348) | (1,321,977) | (15,629,156) |

(전기)

(단위: 천원)

| 구 분 | 금융자산 | | | | 금융부채 | | 합 계 |
|-----------|--------------------------|----------------------------|------------------|------------------|--------------|--------------------------|--------------|
| | 당기손익- 공정가치 측정 금융자산 | 기타포괄손익- 공정가치 측정 금융자산 | 상각후원가 측정 금융자산 | 위험회피지정 파생금융상품 | 기타금융부채 | 당기손익- 공정가치 측정 금융부채 | |
| 당기손익: | | | | | | | |
| 이자수익 | - | - | 2,422,874 | - | - | - | 2,422,874 |
| 이자비용 | - | - | - | - | (42,332,826) | - | (42,332,826) |
| 외화관련 손익 | - | - | 9,592,634 | - | (53,382,755) | - | (43,790,121) |
| 파생상품관련 손익 | 16,094 | - | - | 43,875,000 | - | (123,229) | 43,767,865 |
| 손실충당금환입 | - | - | 183,315 | - | - | - | 183,315 |
| 소 계 | 16,094 | - | 12,198,823 | 43,875,000 | (95,715,581) | (123,229) | (39,748,893) |
| 기타포괄손익: | | | | | | | |
| 투자증권관련 손익 | - | 3,803,971 | - | - | - | - | 3,803,971 |
| 파생상품관련 손익 | - | - | - | 15,421,092 | - | - | 15,421,092 |
| 소 계 | - | 3,803,971 | - | 15,421,092 | - | - | 19,225,063 |
| 합 계 | 16,094 | 3,803,971 | 12,198,823 | 59,296,092 | (95,715,581) | (123,229) | (20,523,830) |

(4) 공정가치 서열체계에 따른 구분

① 당기말 및 전기말 현재 연결실체의 금융상품의 공정가치와 장부금액은 다음과 같습니다.

(단위: 천원)

| 구분 | 당기말 | | 전기말 | |
|----|-------------|-------------|-------------|-------------|
| | 장부금액 | 공정가치 | 장부금액 | 공정가치 |
| 사채 | 739,540,870 | 689,171,574 | 777,734,138 | 780,932,145 |

사채의 공정가치는 계약상 현금흐름을 시장이자율에 잔여위험을 고려한 할인율(2.40%~5.83%)로 할인한 현재가치를 공정가치로 산출하였습니다. 기타의 금융자산 및 금융부채는 장부금액이 공정가치의 합리적인 근사치이므로 별도의 공정가치 공시를 생략하였습니다.

② 연결실체는 재무상태표에 공정가치로 측정되는 금융상품에 대하여 공정가치측정에 사용된 투입변수에 따라 다음과 같은 공정가치 서열체계로 분류하였습니다.

| 구분 | 투입변수의 유의성 |
|--------|---|
| (수준 1) | 측정일에 동일한 자산이나 부채에 대한 접근 가능한 활성시장의(조정되지 않은) 공시가격 |
| (수준 2) | 수준1의 공시가격 이외에 자산이나 부채에 대해 직접적으로 또는 간접적으로 관측가능한 투입변수를 사용하여 도출되는 공정가치 |
| (수준 3) | 자산이나 부채에 대한 관측가능하지 않은 투입변수를 사용하는 평가기법으로부터 도출되는 공정가치 |

③ 당기말 및 전기말 현재 공정가치로 측정되는 금융상품의 공정가치를 공정가치 서열체계 수준별로 분류한 내역은 다음과 같습니다.

(당기말)

(단위: 천원)

| 구 분 | 수준1 | 수준2 | 수준3 | 합 계 |
|----------|------------|------------|-----|-------------|
| 금융자산: | | | | |
| 단기금융상품 | - | 601,339 | - | 601,339 |
| 장기투자증권 | 38,540,550 | - | 2 | 38,540,552 |
| 파생상품금융자산 | - | 75,748,042 | - | 75,748,042 |
| 합 계 | 38,540,550 | 76,349,381 | 2 | 114,889,933 |

(전기말)

(단위: 천원)

| 구 분 | 수준1 | 수준2 | 수준3 | 합 계 |
|----------|------------|-----------|-----------|------------|
| 금융자산: | | | | |
| 장기투자증권 | 49,606,648 | - | 2 | 49,606,650 |
| 파생상품금융자산 | - | 4,424,631 | 16,094 | 4,440,725 |
| 합 계 | 49,606,648 | 4,424,631 | 16,096 | 54,047,375 |
| 금융부채: | | | | |
| 파생상품금융부채 | - | - | 1,078,955 | 1,078,955 |

한편, 연결실체는 수준간의 이동을 가져오는 사건이나 상황의 변동이 발생하는 보고기간말 시점에 수준간의 이동을 인식하고 있으며, 당기 중 수준 1과 수준 2간의 유의적인 변동은 없습니다.

당기 및 전기 중 상기 수준 3으로 분류되는 금융자산의 장부금액 변동은 다음과 같습니다.

(당기)

(단위: 천원)

| 구 분 | 기초 | 취득 | 평가 | 기말 |
|--------|----|----|----|----|
| 장기투자증권 | 2 | - | - | 2 |

(전기)

(단위: 천원)

| 구 분 | 기초 | 취득 | 평가 | 기말 |
|--------|----|----|----|----|
| 장기투자증권 | 2 | - | - | 2 |

6. 현금및현금성자산

연결실체의 현금및현금성자산은 연결재무상태표와 연결현금흐름표상의 금액과 동일하게 관리되고 있습니다. 당기말과 전기말 현재 연결실체의 현금및현금성자산 세부내역은 다음과 같습니다.

(단위: 천원)

| 구 분 | 당기말 | 전기말 |
|-----|-------------|-------------|
| 예적금 | 602,451,382 | 412,980,534 |

7. 매출채권 및 기타채권

(1) 당기말 및 전기말 현재 매출채권 및 기타채권의 내역은 다음과 같습니다.

(단위: 천원)

| 구 분 | 당기말 | | 전기말 | |
|-----------|-------------|------------|-------------|-----------|
| | 유동 | 비유동 | 유동 | 비유동 |
| 매출채권 | 235,564,747 | - | 237,000,300 | - |
| 차감: 손실충당금 | (130,161) | - | (109,839) | - |
| 매출채권(순액) | 235,434,586 | - | 236,890,461 | - |
| 미수금 | 2,376,623 | - | 711,574 | - |
| 미수수익 | 2,280,287 | - | 351,062 | - |
| 대여금 | - | 7,536,837 | - | 4,074,814 |
| 보증금 | 911,372 | 2,561,192 | 71,889 | 2,997,323 |
| 합 계 | 241,002,868 | 10,098,029 | 238,024,986 | 7,072,137 |

(2) 당기 및 전기 중 매출채권 및 기타채권의 손실충당금의 변동내역은 다음과 같습니다.

(당기)

(단위: 천원)

| 구 분 | 비손상채권 | | 손상채권 | 합 계 |
|------------|---------|---------|---------|---------|
| | 집합평가 대상 | 개별평가 대상 | | |
| 기초잔액 | - | - | 109,839 | 109,839 |
| 손실충당금의 재측정 | - | - | 20,717 | 20,717 |
| 기타 | - | - | (395) | (395) |
| 기말잔액 | - | - | 130,161 | 130,161 |

(전기)

(단위: 천원)

| 구 분 | 비손상채권 | | 손상채권 | 합 계 |
|--------------|-----------|---------|----------|-----------|
| | 집합평가 대상 | 개별평가 대상 | | |
| 기초잔액 | 163,217 | - | 129,937 | 293,154 |
| 손실충당금의 재측정 | (163,217) | - | - | (163,217) |
| 채권 회수로 인한 감소 | - | - | (20,098) | (20,098) |
| 기말잔액 | - | - | 109,839 | 109,839 |

(3) 당기말 및 전기말 현재 양도되었으나 전체가 제거되지 않은 양도 금융자산의 종류별로 양도된 금융자산과 관련 부채의 관계에 대한 이해를 위한 정보는 다음과 같습니다.

(단위: 천원)

| 구 분 | 할인양도된 매출채권(주1) | |
|------------|----------------|------------|
| | 당기말 | 전기말 |
| 자산의 장부금액 | 53,578,085 | 37,335,214 |
| 관련부채의 장부금액 | 53,578,085 | 37,335,214 |

당기말 및 전기말 연결실체가 은행에 할인양도한 매출채권에 대해서 연결실체는 양도한 매출채권이 만기에 회수되지 않는 경우, 회수되지 않은 매출채권 금액 전액에 대한 소구의무(주1)를 부담하고 있습니다. 연결실체는 양도한 매출채권과 관련된 위험과 보상의 대부분을 이전하지 않았기 때문에 동 매출채권의 장부금액 전액을 계속하여 인식하고 있으며, 양도시 수령한 현금을 담보차입으로 인식하였습니다(주석 15 참조).

8. 재고자산

당기말 및 전기말 현재 재고자산 내역은 다음과 같습니다.

(단위:천원)

| 구 분 | 당기말 | | | 전기말 | | |
|---------|-------------|--------------|-------------|-------------|--------------|-------------|
| | 취득원가 | 평가손실총당금 | 장부가액 | 취득원가 | 평가손실총당금 | 장부가액 |
| 제품 및 상품 | 156,209,702 | (14,730,288) | 141,479,414 | 85,498,202 | (11,090,333) | 74,407,869 |
| 재공품 | 91,762,813 | (9,473,297) | 82,289,516 | 66,623,634 | (5,509,649) | 61,113,985 |
| 원재료 등 | 205,096,721 | (2,860,905) | 202,235,816 | 194,593,286 | (3,817,284) | 190,776,002 |
| 미착품 | 163,001,663 | - | 163,001,663 | 176,796,403 | - | 176,796,403 |
| 합 계 | 616,070,899 | (27,064,490) | 589,006,409 | 523,511,525 | (20,417,266) | 503,094,259 |

9. 기타자산

당기말 및 전기말 현재 기타자산의 내역은 다음과 같습니다.

(단위: 천원)

| 구 분 | 당기말 | | 전기말 | |
|--------|------------|-------------|------------|------------|
| | 유동 | 비유동 | 유동 | 비유동 |
| 선급금 등 | 37,257,313 | 32,334,911 | 12,897,122 | 8,626,343 |
| 선급비용 | 5,936,176 | 27,294 | 3,489,775 | 214,267 |
| 확정급여자산 | - | 72,380,597 | - | 20,912,099 |
| 합 계 | 43,193,489 | 104,742,802 | 16,386,897 | 29,752,709 |

10. 장기투자증권

(1) 당기말 및 전기말 현재 장기투자증권의 범주별 내역은 다음과 같습니다.

(단위: 천원)

| 구 분 | 당기말 | | 전기말 | |
|----------------------|------------|------------|------------|------------|
| | 취득원가 | 장부금액 | 취득원가 | 장부금액 |
| 기타포괄손익-공정가치 측정 금융자산: | | | | |
| 시장성 있는 주식 | 75,476,992 | 38,540,550 | 75,476,992 | 49,606,648 |
| 시장성 없는 주식 | 2 | 2 | 2 | 2 |
| 합 계 | 75,476,994 | 38,540,552 | 75,476,994 | 49,606,650 |

(2) 당기 및 전기 중 장기투자증권의 변동내역은 다음과 같습니다.

(단위: 천원)

| 구 분 | 당기 | 전기 |
|-----|--------------|------------|
| 기 초 | 49,606,650 | 44,359,793 |
| 취 득 | 600,000 | - |
| 평 가 | (11,066,098) | 5,246,857 |
| 손 상 | (600,000) | - |
| 기 말 | 38,540,552 | 49,606,650 |

11. 관계기업투자

(1) 당기말 및 전기말 현재 관계기업의 내역은 다음과 같습니다.

(단위: 천원)

| 관계기업명 | 소재지 | 주요 영업활동 | 소유 지분율 | 취득원가 | 장부금액 | |
|--------------------------|-----|------------|-----------|-------------|------------|------------|
| | | | | | 당기말 | 전기말 |
| SK Japan Investment Inc. | 일본 | 투자 | 25.00% | 100,212,602 | 93,283,837 | 50,738,894 |

(주1) 당기 중 유상증자를 통하여 추가 취득하였습니다.(주석32 참조)

(2) 당기 및 전기 중 관계기업투자에 대한 지분법 평가내역은 다음과 같습니다.

(당기)

(단위: 천원)

| 관계기업명 | 기초 | 취득 | 처분 | 지분법손익 | 기타 | 기말 |
|--------------------------|------------|------------|----|-------------|-------------|------------|
| SK Japan Investment Inc. | 50,738,894 | 49,271,500 | - | (1,934,210) | (4,792,347) | 93,283,837 |

(전기)

(단위: 천원)

| 관계기업명 | 기초 | 취득 | 처분 | 지분법손익 | 기타 | 기말 |
|--------------------------|----|------------|----|-----------|----|------------|
| SK Japan Investment Inc. | - | 50,941,102 | - | (202,208) | - | 50,738,894 |

(3) 당기 및 전기 중 관계기업의 요약 재무정보는 다음과 같습니다.

(당기말)

(단위: 천원)

| 관계기업명 | 유동자산 | 비유동자산 | 유동부채 | 비유동부채 | 매출 | 당기순손실 |
|--------------------------|-------------|-------------|---------|-------|---------|-------------|
| SK Japan Investment Inc. | 249,242,426 | 124,425,514 | 532,594 | - | 101,130 | (5,872,785) |

(전기말)

(단위: 천원)

| 관계기업명 | 유동자산 | 비유동자산 | 유동부채 | 비유동부채 | 매출 | 당기순손실 |
|--------------------------|------------|-------------|--------|-------|----|-----------|
| SK Japan Investment Inc. | 64,849,055 | 138,185,241 | 78,720 | - | - | (808,832) |

12. 유형자산

(1) 당기말 및 전기말 현재 유형자산의 구성내역은 다음과 같습니다.

(단위: 천원)

| 구 분 | 당기말 | | | 전기말 | | |
|--------|---------------|-----------------|---------------|---------------|-----------------|---------------|
| | 취득원가 | 감가상각누계액 | 장부금액 | 취득원가 | 감가상각누계액 | 장부금액 |
| 토지 | 65,418,990 | - | 65,418,990 | 43,016,355 | - | 43,016,355 |
| 건물 | 683,573,721 | (174,567,924) | 509,005,797 | 630,659,337 | (158,035,109) | 472,624,228 |
| 구축물 | 117,597,015 | (29,571,138) | 88,025,877 | 109,580,215 | (24,632,077) | 84,948,138 |
| 기계장치 | 3,583,020,927 | (2,894,764,491) | 688,256,436 | 3,317,748,677 | (2,603,073,129) | 714,675,548 |
| 차량운반구 | 1,013,396 | (737,564) | 275,832 | 655,529 | (506,119) | 149,410 |
| 공구와기구 | 11,726,996 | (6,560,444) | 5,166,552 | 10,854,450 | (3,873,225) | 6,981,225 |
| 비품 | 58,058,612 | (47,980,528) | 10,078,084 | 52,547,208 | (39,200,290) | 13,346,918 |
| 건설중인자산 | 728,471,103 | - | 728,471,103 | 212,334,731 | - | 212,334,731 |
| 합 계 | 5,248,880,760 | (3,154,182,089) | 2,094,698,671 | 4,377,396,502 | (2,829,319,949) | 1,548,076,553 |

(2) 당기 및 전기 중 유형자산의 변동내역은 다음과 같습니다.

(당기)

(단위: 천원)

| 구 분 | 기초 | 취득 | 처분 | 감가상각비 | 기타증감(주1) | 기말 |
|--------|---------------|-------------|-----------|---------------|---------------|---------------|
| 토지 | 43,016,355 | - | - | - | 22,402,635 | 65,418,990 |
| 건물 | 472,624,228 | - | (698,019) | (16,586,815) | 53,666,403 | 509,005,797 |
| 구축물 | 84,948,138 | - | - | (4,936,025) | 8,013,764 | 88,025,877 |
| 기계장치 | 714,675,548 | 35,001 | (168) | (320,727,067) | 294,273,122 | 688,256,436 |
| 차량운반구 | 149,410 | 18,000 | (1) | (116,477) | 224,900 | 275,832 |
| 공구와기구 | 6,981,225 | - | - | (2,687,232) | 872,559 | 5,166,552 |
| 비품 | 13,346,918 | 109,493 | (49,094) | (8,133,332) | 4,804,099 | 10,078,084 |
| 건설중인자산 | 212,334,731 | 887,802,743 | - | - | (371,666,371) | 728,471,103 |
| 합 계 | 1,548,076,553 | 887,965,237 | (747,282) | (353,186,948) | 12,591,111 | 2,094,698,671 |

(주1) 기타증감은 건설중인자산의 본계정대체, 차입원가자본화 및 순외환차이 등으로 구성되어 있습니다.

(전기)

(단위: 천원)

| 구 분 | 기초 | 취득 | 처분 | 감가상각비 | 사업결합(주1) | 기타증감(주2) | 기말 |
|--------|---------------|-------------|-------------|---------------|-----------|---------------|---------------|
| 토지 | 38,866,849 | - | - | - | - | 4,149,506 | 43,016,355 |
| 건물 | 475,401,574 | - | (2,867,491) | (15,651,456) | - | 15,741,601 | 472,624,228 |
| 구축물 | 77,659,729 | - | - | (4,497,629) | - | 11,786,038 | 84,948,138 |
| 기계장치 | 730,952,643 | 37,800 | (476,794) | (280,298,442) | 145,515 | 264,314,826 | 714,675,548 |
| 차량운반구 | 210,081 | - | (1) | (99,470) | - | 38,800 | 149,410 |
| 공구와기구 | 4,489,283 | - | (1) | (2,096,042) | - | 4,587,985 | 6,981,225 |
| 비품 | 16,921,437 | 40,709 | (14) | (8,797,097) | 68,820 | 5,113,063 | 13,346,918 |
| 건설중인자산 | 159,743,117 | 347,465,498 | - | - | 1,411,450 | (296,285,334) | 212,334,731 |
| 합 계 | 1,504,244,713 | 347,544,007 | (3,344,301) | (311,440,136) | 1,625,785 | 9,446,485 | 1,548,076,553 |

(주1) (주)테라온 사업결합으로 인해 증가하였습니다.

(주2) 기타증감은 건설중인자산의 본계정대체, 차입원가자본화 및 순외환차이 등으로 구성되어 있습니다.

13. 사용권자산 및 리스부채

(1) 당기말 및 전기말 현재 사용권자산의 내역은 다음과 같습니다.

(단위: 천원)

| 구 분 | 당기말 | | | 전기말 | | |
|-------|-------------|--------------|-------------|------------|--------------|------------|
| | 취득원가 | 감가상각누계액 | 장부금액 | 취득원가 | 감가상각누계액 | 장부금액 |
| 부동산 | 121,384,024 | (16,203,703) | 105,180,321 | 81,633,230 | (9,773,288) | 71,859,942 |
| 구축물 | 27,188,432 | (1,239,905) | 25,948,527 | - | - | - |
| 차량운반구 | 5,296,812 | (3,991,397) | 1,305,415 | 5,415,886 | (3,052,814) | 2,363,072 |
| 기계장치 | 122,680 | (122,680) | - | 114,762 | (76,508) | 38,254 |
| 합 계 | 153,991,948 | (21,557,685) | 132,434,263 | 87,163,878 | (12,902,610) | 74,261,268 |

(2) 당기 및 전기 중 사용권자산의 변동내역은 다음과 같습니다.

(당기)

(단위: 천원)

| 구 분 | 기초 | 증가 | 감가상각비 | 기타(주1) | 기말 |
|-------|------------|------------|-------------|-----------|-------------|
| 부동산 | 71,859,942 | 37,656,133 | (6,602,486) | 2,266,732 | 105,180,321 |
| 구축물 | - | 27,188,432 | (1,239,905) | - | 25,948,527 |
| 차량운반구 | 2,363,072 | 919,830 | (1,867,860) | (109,627) | 1,305,415 |
| 기계장치 | 38,254 | - | (41,690) | 3,436 | - |
| 합 계 | 74,261,268 | 65,764,395 | (9,751,941) | 2,160,541 | 132,434,263 |

(주1) 리스 중도해지 및 순외환차이 등으로 구성되어 있습니다.

(전기)

(단위: 천원)

| 구 분 | 기초 | 증가 | 감가상각비 | 사업결합(주1) | 기타(주2) | 기말 |
|-------|------------|------------|-------------|----------|-----------|------------|
| 부동산 | 62,699,039 | 9,466,979 | (5,544,878) | 176,035 | 5,062,767 | 71,859,942 |
| 차량운반구 | 3,018,403 | 1,122,235 | (1,782,138) | 17,379 | (12,807) | 2,363,072 |
| 기계장치 | - | 110,785 | (73,857) | - | 1,326 | 38,254 |
| 합 계 | 65,717,442 | 10,699,999 | (7,400,873) | 193,414 | 5,051,286 | 74,261,268 |

(주1) (주)테라운 사업결합으로 인해 증가하였습니다.

(주2) 리스 중도해지 및 순외환차이 등으로 구성되어 있습니다.

(3) 당기 및 전기 중 리스부채의 변동내역은 다음과 같습니다.

(당기)

(단위: 천원)

| 구 분 | 기초 | 증가 | 이자비용 | 감소(지급) | 기타(주1) | 기말 |
|------|------------|------------|-----------|--------------|-----------|-------------|
| 리스부채 | 77,779,266 | 63,073,412 | 2,909,802 | (12,480,984) | 2,391,889 | 133,673,385 |

(주1) 리스 중도해지 및 순외환차이 등으로 구성되어 있습니다.

(전기)

(단위: 천원)

| 구 분 | 기초 | 증가 | 이자비용 | 감소(지급) | 사업결합(주1) | 기타(주2) | 기말 |
|------|------------|------------|-----------|-------------|----------|-----------|------------|
| 리스부채 | 67,357,772 | 10,699,999 | 2,209,689 | (7,931,305) | 190,566 | 5,252,545 | 77,779,266 |

(주1) (주)테라온 사업결합으로 인해 증가하였습니다.

(주2) 리스 중도해지 및 순외환차이 등으로 구성되어 있습니다.

연결실체는 당기 중 단기리스에 따른 리스료 1,208,378천원(전기:1,385,978천원), 소액자산 리스에 따른 리스료 323,057천원(전기: 380,491천원)을 매출원가 및 판매관리비로 인식하였습니다. 그리고 당기 중 리스의 총 현금 유출은 14,012,419천원(전기:9,697,774천원)입니다.

14. 영업권 및 무형자산

(1) 당기말 및 전기말 현재 영업권 및 무형자산의 내역은 다음과 같습니다.

(단위: 천원)

| 구분 | 당기말 | | | | 전기말 | | | |
|----------|-------------|---------------|-------------|-------------|-------------|---------------|-------------|-------------|
| | 취득원가 | 상각누계액 | 손상차손 누계액 | 장부금액 | 취득원가 | 상각누계액 | 손상차손 누계액 | 장부금액 |
| 영업권 | 299,280,981 | - | - | 299,280,981 | 280,047,727 | - | - | 280,047,727 |
| 산업재산권 | 31,145 | (1,531) | (152) | 29,462 | 27,028 | (1,761) | - | 25,267 |
| 소프트웨어 | 137,072,380 | (95,716,112) | - | 41,356,268 | 114,780,981 | (76,342,355) | - | 38,438,626 |
| 회원권 | 5,317,372 | - | (17,238) | 5,300,134 | 5,317,372 | - | (56,738) | 5,260,634 |
| 개발된기술 | 197,952,260 | (22,434,589) | - | 175,517,671 | 185,175,100 | (13,579,507) | - | 171,595,593 |
| 고객관련무형자산 | 8,110,720 | (919,215) | - | 7,191,505 | 7,587,200 | (556,395) | - | 7,030,805 |
| 건설중인무형자산 | 7,010,266 | - | - | 7,010,266 | 8,503,926 | - | - | 8,503,926 |
| 기타의무형자산 | 36,055,682 | (12,332,047) | (5,095,392) | 18,628,243 | 34,510,591 | (10,073,870) | - | 24,436,721 |
| 합계 | 690,830,806 | (131,403,494) | (5,112,782) | 554,314,530 | 635,949,925 | (100,553,888) | (56,738) | 535,339,299 |

(2) 당기 및 전기 중 영업권 및 무형자산의 변동내역은 다음과 같습니다.

(당기)

(단위: 천원)

| 구분 | 기초 | 취득 | 처분 | 상각비 | 대체 | 기타증감(주1) | 기말 |
|----------|-------------|------------|---------|--------------|--------------|-------------|-------------|
| 영업권 | 280,047,727 | - | - | - | - | 19,233,254 | 299,280,981 |
| 산업재산권 | 25,267 | 9,362 | - | (5,167) | - | - | 29,462 |
| 소프트웨어 | 38,438,626 | - | - | (19,292,484) | 22,000,701 | 209,424 | 41,356,267 |
| 회원권 (주2) | 5,260,634 | - | - | - | - | 39,500 | 5,300,134 |
| 개발된기술 | 171,595,593 | - | - | (8,072,104) | - | 11,994,182 | 175,517,671 |
| 고객관련무형자산 | 7,030,805 | - | - | (330,739) | - | 491,439 | 7,191,505 |
| 건설중인무형자산 | 8,503,926 | 20,738,208 | - | - | (22,273,583) | 41,715 | 7,010,266 |
| 기타의무형자산 | 24,436,721 | 33,389 | (8,889) | (2,242,609) | 272,882 | (3,863,250) | 18,628,244 |
| 합계 | 535,339,299 | 20,780,959 | (8,889) | (29,943,103) | - | 28,146,264 | 554,314,530 |

(주1) 기타증감은 손상 및 순외환차이 등으로 구성되어 있습니다.

(주2) 연결실체는 무형자산 중 회원권을 비한정내용연수 무형자산으로 분류하고 상각하지 않고 있습니다.

(전기)

(단위: 천원)

| 구 분 | 기초 | 취득 | 처분 | 상각비 | 대체 | 사업결합(주 1) | 기타증감(주 2) | 기말 |
|----------|-------------|------------|-----------|--------------|--------------|--------------|--------------|-------------|
| 영업권 | 255,816,387 | - | - | - | - | 1,306,618 | 22,924,722 | 280,047,727 |
| 산업재산권 | - | 5,505 | - | (1,370) | - | 21,132 | - | 25,267 |
| 소프트웨어 | 35,470,496 | 746,047 | - | (15,869,262) | 17,870,244 | - | 221,101 | 38,438,626 |
| 회원권 (주3) | 5,175,354 | 227,280 | (142,000) | - | - | - | - | 5,260,634 |
| 개발된기술 | 164,280,747 | - | - | (7,150,336) | - | - | 14,465,182 | 171,595,593 |
| 고객관련무형자산 | 6,731,093 | - | - | (292,972) | - | - | 592,684 | 7,030,805 |
| 건설중인무형자산 | 6,209,106 | 20,760,875 | - | - | (18,270,943) | - | (195,112) | 8,503,926 |
| 기타의무형자산 | 24,761,510 | - | (12,440) | (2,277,604) | 400,699 | 72,500 | 1,492,056 | 24,436,721 |
| 합 계 | 498,444,693 | 21,739,707 | (154,440) | (25,591,544) | - | 1,400,250 | 39,500,633 | 535,339,299 |

(주1) (주)테라온 사업결합으로 인해 증가하였습니다.

(주2) 기타증감은 순외환차이 등으로 구성되어 있습니다.

(주3) 연결실체는 무형자산 중 회원권을 비한정내용연수 무형자산으로 분류하고 상각하지 않고 있습니다.

(3) 당기 및 전기 중 연구와 개발에 관련된 지출액은 다음과 같습니다.

(단위: 천원)

| 구 분 | 당기 | 전기 |
|---------|------------|------------|
| 경상연구개발비 | 44,045,520 | 40,465,376 |

(4) 영업권의 손상 검토

당기말 연결실체가 영업권에 대한 손상 검토시 사용한 주요 가정은 다음과 같습니다.

(단위: 천원)

| 구 분 | 영업권 | 회수가능액 | 성장률 (주1) | 할인율 (주2) |
|--------------|-------------|-------|----------|----------|
| SiC Wafer사업부 | 297,974,363 | 사용가치 | 3.00% | 22.00% |
| (주)테라온 | 1,306,618 | 사용가치 | 1.00% | 14.56% |

(주1) 추정기간 이후 추가적인 기간의 미래현금흐름은 고정된 성장률을 사용하여 추정하였습니다.

(주2) 각 보고부문의 회수가능액을 결정할 때 사용한 할인율은 가중평균자본비용에 근거하여 예측하였습니다.

한편, 경영진은 회수가능액을 추정하기 위하여 사용된 주요 가정의 합리적으로 발생가능한 변동으로 인하여 현금창출단위의 총 장부금액이 총 회수가능액을 초과하지는않을 것으로 판단하고 있습니다.

15. 사채 및 차입금

(1) 당기말 및 전기말 현재 사채 및 차입금 내역은 다음과 같습니다.

(단위: 천원)

| 구 분 | 당기말 | | 전기말 | |
|------------|-------------|---------------|-------------|---------------|
| | 유 동 | 비유동 | 유 동 | 비유동 |
| 단기차입금 | 342,010,999 | - | 172,943,339 | - |
| 사채및장기차입금 : | | | | |
| 사채 | 170,804,621 | 568,736,249 | 339,802,957 | 437,931,181 |
| 장기차입금 | 55,466,640 | 677,653,150 | 157,633,320 | 690,970,097 |
| 소 계 | 226,271,261 | 1,246,389,399 | 497,436,277 | 1,128,901,278 |
| 합 계 | 568,282,260 | 1,246,389,399 | 670,379,616 | 1,128,901,278 |

(2) 단기차입금

당기말 및 전기말 현재 단기차입금의 내역은 다음과 같습니다.

(단위: 천원)

| 내 역 | 차입처 등 | 이자율(%) | 당기말 | 전기말 |
|------|-----------------|-------------|-------------|-------------|
| 운영자금 | 한국산업은행 | - | - | 25,000,000 |
| | 하나은행 | 0.80 ~ 6.26 | 125,213,500 | 59,063,160 |
| | 한국씨티은행 | 4.85 ~ 5.38 | 48,157,400 | 23,710,000 |
| | 한국수출입은행 | 5.59 | 50,000,000 | - |
| | 우리은행 | 6.26 | 25,346,000 | 600,000 |
| | 중국은행 | 0.75 ~ 5.04 | 14,370,014 | 27,234,965 |
| | Bank Of America | 4.31 | 25,346,000 | - |
| 할인채권 | SC제일은행 | - | - | 22,114,859 |
| | 중국은행 | 0.75 ~ 6.12 | 48,167,273 | - |
| | 미즈호은행 | 1.27 ~ 4.15 | 5,410,812 | 15,220,355 |
| 합 계 | | | 342,010,999 | 172,943,339 |

(3) 사채

당기말 및 전기말 현재 사채의 내역은 다음과 같습니다.

(단위: 천원)

| 종류 | 이자율(%) | 발행일 | 만기일 | 당기말 | 전기말 |
|--------------|--------|------------|------------|---------------|---------------|
| 44-1회 | 2.28 | 2019-02-18 | 2022-02-18 | - | 200,000,000 |
| 44-2회 | 2.70 | 2019-02-18 | 2024-02-18 | 120,000,000 | 120,000,000 |
| 45-1회 | 2.15 | 2019-10-29 | 2022-10-28 | - | 140,000,000 |
| 45-2회 | 2.70 | 2019-10-29 | 2024-10-29 | 120,000,000 | 120,000,000 |
| 46-1회 | 1.81 | 2020-10-26 | 2023-10-26 | 171,000,000 | 171,000,000 |
| 46-2회 | 2.12 | 2020-10-26 | 2025-10-26 | 28,000,000 | 28,000,000 |
| 47-1회 | 3.37 | 2022-02-17 | 2025-02-17 | 161,000,000 | - |
| 47-2회 | 3.72 | 2022-02-17 | 2027-02-17 | 41,000,000 | - |
| 48회(주1) | 3.82 | 2022-03-29 | 2025-03-29 | 100,000,000 | - |
| 신주인수권부사채 | 2.00 | 2018-12-25 | 2028-12-24 | 10,000 | 10,000 |
| 소 계 | | | | 741,010,000 | 779,010,000 |
| 차감: 사채할인발행차금 | | | | (1,469,130) | (1,275,862) |
| 차감: 유동성대체 | | | | (170,804,621) | (339,802,957) |
| 합 계 | | | | 568,736,249 | 437,931,181 |

당기 중 연결실체는 제 48 회 사모사채의 발행과 관련하여 후순위채권 600,000천원을 매입 (주1) 하였으며, 이와 관련하여 신보2022제1차유동화전문 유한회사로부터의 질권이 설정되어 있습니다.

(4) 장기차입금

당기말 및 전기말 현재 장기차입금의 내역은 다음과 같습니다.

(단위: 천원)

| 차입처 | 내역 | 이자율(%) | 당기말 | 전기말 |
|-----------|---------|-------------|--------------|---------------|
| 한국수출입은행 | 시설자금 등 | 3.56 ~ 6.21 | 181,222,000 | 236,570,000 |
| 한국산업은행 | 시설자금 등 | 2.07 ~ 6.58 | 393,908,290 | 431,791,610 |
| | 시설자금 | - | - | 5,000,000 |
| 국민은행 | 시설자금 | 3.55 | 10,000,000 | 30,000,000 |
| NH농협은행 | 인수금융 | 6.28 | 76,038,000 | 78,630,000 |
| 우리은행 | 시설자금 | 2.99 ~ 3.91 | 2,250,000 | 989,800 |
| 하나은행 | 시설자금 | 1.65 | 38,019,000 | 35,565,000 |
| 신한은행 | 시설자금 | 1.68 | 31,682,500 | 29,637,500 |
| 신용보증기금 | 상환전환우선주 | - | - | 419,507 |
| 소 계 | | | 733,119,790 | 848,603,417 |
| 차감: 유동성대체 | | | (55,466,640) | (157,633,320) |
| 합 계 | | | 677,653,150 | 690,970,097 |

(5) 당기말 현재 사채 및 장기차입금의 연도별 상환계획은 다음과 같습니다.

(단위: 천원)

| 상환기간 | 사채 | 장기차입금 | 합 계 |
|---------------------|-------------|-------------|---------------|
| 2023.1.1~2023.12.31 | 171,000,000 | 55,466,640 | 226,466,640 |
| 2024.1.1~2024.12.31 | 240,010,000 | 132,714,150 | 372,724,150 |
| 2025.1.1~2025.12.31 | 289,000,000 | 198,966,100 | 487,966,100 |
| 2026.1.1 이후 | 41,000,000 | 345,972,900 | 386,972,900 |
| 합 계 | 741,010,000 | 733,119,790 | 1,474,129,790 |

16. 총당부채

당기 및 전기 중 총당부채의 변동내역은 다음과 같습니다.

(당기)

(단위: 천원)

| 구 분 | 기초 | 전입(환입) | 사용 등 | 기말 |
|----------|-----------|-----------|-------------|-----------|
| 판매보증총당부채 | 2,400,876 | (76,841) | (9,921) | 2,314,114 |
| 배출부채 | 2,060,919 | 635,281 | (1,573,462) | 1,122,738 |
| 복구총당부채 | - | 2,337,814 | - | 2,337,814 |
| 합계 | 4,461,795 | 2,896,254 | (1,583,383) | 5,774,666 |

(전기)

(단위: 천원)

| 구 분 | 기초 | 전입(환입) | 사용 등 | 기말 |
|----------|-----------|-----------|-------------|-----------|
| 판매보증총당부채 | 2,387,684 | 23,975 | (10,783) | 2,400,876 |
| 배출부채 | 2,172,116 | 1,925,119 | (2,036,316) | 2,060,919 |
| 합계 | 4,559,800 | 1,949,094 | (2,047,099) | 4,461,795 |

상기 판매보증총당부채 및 배출부채의 경제적 효익의 유출이 예상되는 시기는 보고기간종료일로부터 1년 이내이며, 복구총당부채의 경제적 효익의 유출이 예상되는 시기는 보고기간종료일로부터 1년 초과입니다.

연결실체는 온실가스 배출과 관련하여 당기말 보유 배출권 667천원을 기타유동자산으로 인식하고 있으며 해당 이행연도분 배출권의 장부금액과 이를 초과하는 배출량에 대해 향후 부담할 것으로 예상되는 비용을 기말 시점의 공정가치로 평가하여 총당부채로 계상하고 있습니다.

한편, 당기 연결실체의 온실가스 무상할당 배출권은 338,582톤(tCO₂-eq)이며, 연결실체에서 배출된 온실가스 배출량 추정치는 417,789톤(tCO₂-eq)입니다.

17. 확정급여부채(자산)

(1) 확정기여형 퇴직급여제도

연결실체는 종업원을 위해 확정기여형 퇴직급여제도를 운영하고 있습니다. 연결실체의 의무는 별개의 기금에 고정 기여금을 납부하는 것이며, 종업원이 향후 지급받을 퇴직급여액은 기금 등에 납부한 기여금과 그 기여금에서 발생하는 투자수익에 따라 결정됩니다. 사외적립자산은 수탁자의 관리하에서 기금형태로 연결실체의 자산들로부터 독립적으로 운용되고 있습니다. 확정기여형 퇴직급여제도와 관련하여 연결실체가 인식한 비용은 다음과 같습니다.

(단위: 천원)

| 구 분 | 당기 | 전기 |
|------------|-----------|-----------|
| 확정기여형 퇴직급여 | 3,050,563 | 2,510,192 |

(2) 확정급여형 퇴직급여제도

연결실체는 종업원을 위하여 확정급여형 퇴직급여제도를 운영하고 있으며, 이 제도에 따르면 종업원의 퇴직시 근속 1년당 최종 3개월 평균급여에 지급률 등을 가감한 금액을 지급하도록 되어 있습니다. 사외적립자산과 확정급여채무의 보험수리적 평가는 예측단위적립방식을 사용하여 적격성이 있는 독립적인 보험계리인에 의하여 수행되었습니다.

1) 당기말 및 전기말 현재 확정급여부채(자산)와 관련하여 재무상태표에 인식된 금액은 다음과 같습니다.

(단위: 천원)

| 구 분 | 당기말 | 전기말 |
|-----------------------|---------------|---------------|
| 기금이 적립되는 확정급여채무의 현재가치 | 174,323,139 | 202,274,101 |
| 사외적립자산의 공정가치 | (246,703,736) | (223,186,200) |
| 합 계 (주1) | (72,380,597) | (20,912,099) |

(주1) 당기말 및 전기말 현재 연결실체는 각각 72,380,597천원 및 20,912,099천원을 기타비유동자산으로 계상하고 있습니다.

2) 당기 및 전기 중 확정급여부채(자산)의 변동은 다음과 같습니다.

(당기)

(단위: 천원)

| 구 분 | 확정급여채무 현재가치 | 사외적립자산 | 합 계 |
|----------------------------------|----------------|---------------|--------------|
| 당기초 | 202,274,101 | (223,186,200) | (20,912,099) |
| 퇴직급여: | | | |
| 당기근무원가 | 22,956,199 | - | 22,956,199 |
| 이자비용(이자수익) | 5,862,503 | (6,483,564) | (621,061) |
| 소 계 | 28,818,702 | (6,483,564) | 22,335,138 |
| 재측정요소: | | | |
| 사외적립자산의 수익 (위의 이자에 포함된 금액 제외) | - | 2,998,081 | 2,998,081 |
| 추정과 실제의 차이로 인한 보험수리적 손익 | (700,037) | - | (700,037) |
| 인구통계적가정의 변동 | 2,539,919 | - | 2,539,919 |
| 재무적가정의 변동 | (51,709,788) | - | (51,709,788) |
| 소 계 | (49,869,906) | 2,998,081 | (46,871,825) |
| 사용자기여금 | - | (30,513,017) | (30,513,017) |
| 지급액 | (6,917,099) | 9,769,654 | 2,852,555 |
| 기타증감 | 17,341 | 711,310 | 728,651 |
| 당기말 | 174,323,139 | (246,703,736) | (72,380,597) |

(전기)

(단위: 천원)

| 구 분 | 확정급여채무 현재가치 | 사외적립자산 | 합 계 |
|----------------------------------|----------------|---------------|--------------|
| 전기초 | 156,778,180 | (151,482,188) | 5,295,992 |
| 퇴직급여: | | | |
| 당기근무원가 | 18,278,255 | - | 18,278,255 |
| 이자비용(이자수익) | 3,905,372 | (3,770,854) | 134,518 |
| 소 계 | 22,183,627 | (3,770,854) | 18,412,773 |
| 재측정요소: | | | |
| 사외적립자산의 수익 (위의 이자에 포함된 금액 제외) | - | 953,490 | 953,490 |
| 추정과 실제의 차이로 인한 보험수리적 손익 | 37,611,796 | - | 37,611,796 |
| 인구통계적가정의 변동 | (581,559) | - | (581,559) |
| 재무적가정의 변동 | (6,000,504) | - | (6,000,504) |
| 소 계 | 31,029,733 | 953,490 | 31,983,223 |
| 사용자기여금 | - | (74,900,000) | (74,900,000) |
| 지급액 | (8,451,300) | 6,808,701 | (1,642,599) |
| 기타증감 | 733,861 | (795,349) | (61,488) |
| 전기말 | 202,274,101 | (223,186,200) | (20,912,099) |

3) 당기말 및 전기말 현재 보험수리적평가를 위하여 사용된 주요 추정은 다음과 같습니다.

| 구 분 | 당기말 | 전기말 |
|---------|---------------|-------|
| 할인율 | 5.30% | 2.96% |
| 미래임금상승률 | 4.91% ~ 5.00% | 4.96% |

4) 당기말 및 전기말 현재 사외적립자산의 구성항목은 다음과 같습니다.

(단위: 천원)

| 구 분 | 당기말 | 전기말 |
|---------------|-------------|-------------|
| 원금보장형 이율보증 상품 | 246,703,736 | 223,186,200 |

5) 주요 보험수리적 가정에 대한 민감도 분석 결과는 다음과 같습니다.

(단위: 천원)

| 구 분 | 확정급여채무에 미치는 영향 | | |
|---------|----------------|--------------|--------------|
| | 가정의 변경 | 상승시 | 하락시 |
| 할인율 | 1.00% | (16,846,814) | 19,894,116 |
| 기대임금상승률 | 1.00% | 19,572,217 | (16,680,199) |

상기 민감도 분석은 해당 변수 이외에 다른 모든 변수에 변동이 없을 것이라는 전제하에서 작성되었습니다. 하지만, 실제로는 해당 변수의 변동은 다른 변수와 상호 연관 관계를 가지고 변동될 수 있을 것입니다.

6) 보고기간 종료 후 개시하는 회계연도에 납부할 것으로 예상되는 기여금에 대한 추정치는 다음과 같습니다.

(단위: 천원)

| 구 분 | 2023년 |
|-----------------------|-------|
| 제도자산에 불입될 것으로 예상되는 금액 | - |

상기 예상금액은 2023년도말 예상 퇴직급여부채 대비 100% 적립비율을 유지한다는가정하에 산출되었습니다.

18. 기타부채

당기말 및 전기말 현재 기타부채 내역은 다음과 같습니다.

(단위: 천원)

| 구 분 | 당기말 | | 전기말 | |
|-------------|------------|-------------|------------|------------|
| | 유동 | 비유동 | 유동 | 비유동 |
| 계약부채(주1) | 49,049,529 | 270,845,165 | 27,545,051 | 45,104,576 |
| 기타선수금 | - | - | 60,900 | - |
| 선수수익 | - | 3,341,467 | - | - |
| 예수금 | 1,429,296 | - | 981,601 | - |
| 기타장기종업원급여부채 | - | 15,380,870 | - | 13,838,383 |
| 합 계 | 50,478,825 | 289,567,502 | 28,587,552 | 58,942,959 |

연결 실체는 주요고객과 2027년까지 Wafer 장기공급계약을 맺고 있으며, 당기말 현재 향후 (주1) 재화를 공급해야 할 의무가 있는 315,949,529천원을 계약부채로 인식하였습니다. 한편, 전기말 계약부채와 관련하여 당기에 수익으로 인식한 금액은 27,606,163천원입니다.

19. 파생상품

(1) 당기말 현재 현금흐름위험회피회계적용 파생상품 거래내역은 다음과 같습니다.

| 위험회피대상 | | | 위험회피수단 | | |
|-----------|-----------------------------------|---------------------|-----------|-----------------------------|--------------------------|
| 차입일 | 대상 | 대상위험 | 계약종류 | 체결기관 | 계약기간 |
| 2020.2.21 | 변동금리외화차입금 (액면금액 USD 450백만) | 환율변동위험 및 이자율변동위험 | 통화이자율스왑계약 | 한국산업은행 한국수출입은행 NH농협은행 | 2020.2.21 ~ 2027.2.22 |

(2) 당기말 및 전기말 현재 현금흐름위험회피회계적용 파생상품 내역은 다음과 같습니다.

(단위: 천원)

| 구 분 | 당기말 | | 전기말 | |
|-----------|------------|----|-----------|----|
| | 자산 | 부채 | 자산 | 부채 |
| 통화이자율스왑계약 | 75,748,042 | - | 4,424,631 | - |

(3) 당기 및 전기 중 파생상품평가손익(법인세효과 반영 전)의 내역은 다음과 같습니다.

(단위: 천원)

| 구 분 | 당기 | 전기 |
|--------|------------|------------|
| 당기손익 | 35,488,023 | 43,767,865 |
| 기타포괄손익 | 34,513,412 | 21,270,472 |

20. 주식기준보상

(1) 연결실체가 부여한 주식기준보상에 관한 주요사항은 다음과 같습니다.

| 구 분 | 내 용 |
|-----------|---|
| 권리부여일 | 2020년 1월 1일 |
| 대상 주식의 종류 | 지배기업의 기명식 보통주식 |
| 부여방법 | 현금결제형 주가차액보상권 |
| 부여주식수 | 26,098주 |
| 행사가격 | 153,450원 |
| 행사가능기간 | 2023.01.01 ~ 2026.12.31 |
| 가득조건 | 근속기간 2년이상 3년 미만시 부여주식수의 2/3 지급 근속기간 3년이상 시 부여주식수 전체 지급 |

(2) 당기의 주가차액보상권의 부여로 인하여 인식된 보상원가 및 기말 이후에 인식될 잔여보상원가는 다음과 같습니다.

(단위: 천원)

| 구 분 | 금 액 |
|------------|-----------|
| 당기보상원가(환입) | (514,830) |
| 누적보상원가 | 1,301,033 |
| 잔여보상원가 | - |
| 총보상원가 | 1,301,033 |

(3) 주가차액보상권의 보상원가는 보고기간말 이항모형을 이용한 공정가치접근법을 적용하여 산정하였으며, 보상원가를 산정하기 위한 제반 가정 및 변수는 다음과 같습니다. 한편, 주가차액보상권의 공정가치는 매 보고기간말 재측정됩니다.

| 구 분 | 내 용 |
|---------------------|----------|
| 무위험이자율 | 3.77% |
| 기대존속기간 | 7년 |
| 보고기간말의 주가(평가기준일 종가) | 189,000원 |
| 기대주가변동성 | 28.60% |
| 배당수익률 | 4.23% |
| 행사가격 | 153,450원 |
| 주당공정가치 | 49,852원 |

21. 자본금

당기말 현재 지배기업의 자본금과 관련된 사항은 다음과 같습니다.

(단위: 천원, 주)

| 주식의 종류 | 수권주식수 | 총발행주식수 | 주당 액면가액 | 자본금 |
|--------|-------------|------------|---------|------------|
| 보통주 | 150,000,000 | 67,023,350 | 500원 | 33,511,675 |

22. 기타불입자본

당기말 및 전기말 현재 기타불입자본의 내역은 다음과 같습니다.

(단위: 천원)

| 구 분 | 당기말 | 전기말 |
|---------|-------------|------------|
| 재평가적립금 | 17,583,299 | 17,583,299 |
| 기타자본잉여금 | (7,118,003) | 9,281,623 |
| 합 계 | 10,465,296 | 26,864,922 |

23. 이익잉여금

당기말 및 전기말 현재 이익잉여금의 구성내역은 다음과 같습니다.

(단위: 천원)

| 구 분 | 당기말 | 전기말 |
|-----------|---------------|---------------|
| 법정적립금 | | |
| 이익준비금(주1) | 12,566,878 | 12,566,878 |
| 임의적립금 | | |
| 기업합리화적립금 | 24,517,416 | 24,517,416 |
| 기업발전적립금 | 55,050,000 | 55,050,000 |
| 사업확장적립금 | 269,235,000 | 269,235,000 |
| 시설적립금 | 152,000,000 | 152,000,000 |
| 미처분이익잉여금 | 1,102,091,327 | 692,999,776 |
| 합 계 | 1,615,460,621 | 1,206,369,070 |

상법상의 규정에 따라 납입자본의 50%에 달할 때까지 매 결산기마다 금전에 의한 이익배
(주1) 당액의 10%이상을 이익준비금으로 적립하고 있습니다. 동 이익준비금은 현금배당의재원으로 사용될 수 없으며, 자본전입 또는 결손보전을 위해서만 사용될 수 있습니다.

24. 기타자본구성요소

당기말 및 전기말 현재 기타자본구성요소의 내역은 다음과 같습니다.

(단위: 천원)

| 구 분 | 당기말 | 전기말 |
|-------------------------|--------------|--------------|
| 기타포괄손익-공정가치측정 금융자산 평가손실 | (27,805,788) | (19,782,867) |
| 현금흐름위험회피 파생상품 평가손익 | 31,596,818 | 6,574,595 |
| 지분법자본변동 | (4,792,348) | - |
| 해외사업환산손익 | 42,914,082 | (1,563,026) |
| 합 계 | 41,912,764 | (14,771,298) |

25. 매출

(1) 당기 및 전기 중 매출의 상세내역은 다음과 같습니다.

(단위: 천원)

| 구 분 | 당기 | 전기 |
|-----------|---------------|---------------|
| 제품 및 상품매출 | 2,348,295,526 | 1,845,213,109 |
| 기타매출 | 6,385,375 | 4,421,741 |
| 합 계 | 2,354,680,901 | 1,849,634,850 |

(2) 고객과의 계약에서 생기는 수익의 구분

(단위: 천원)

| 구 분 | 당기 | 전기 |
|---------------|---------------|---------------|
| 재화 또는 용역의 유형: | | |
| 제품 및 상품매출 | 2,348,295,526 | 1,845,213,109 |
| 기타매출 | 6,385,375 | 4,421,741 |
| 소 계 | 2,354,680,901 | 1,849,634,850 |
| 지리적 구분: | | |
| 국내 | 984,898,355 | 832,148,104 |
| 아시아 | 1,021,428,920 | 777,842,447 |
| 북미 | 211,165,141 | 140,720,969 |
| 유럽 | 137,188,485 | 98,923,330 |
| 소 계 | 2,354,680,901 | 1,849,634,850 |
| 수익 인식시기: | | |
| 한 시점에 인식 | 2,354,680,901 | 1,849,634,850 |

(3) 주요 고객에 대한 정보

당기 및 전기 중 연결실체의 매출의 10% 이상을 차지하는 주요 고객으로의 매출은 다음과 같습니다.

(단위: 천원)

| 구 분 | 당기 | 전기 |
|-----|-------------|-------------|
| A계열 | 734,348,935 | 615,165,652 |
| B계열 | 459,285,664 | 336,853,541 |

26. 판매비와관리비

당기와 전기의 판매비와관리비 상세내역은 다음과 같습니다.

(단위: 천원)

| 구 분 | 당기 | 전기 |
|-------|-------------|-------------|
| 급여및상여 | 46,061,398 | 35,243,957 |
| 퇴직급여 | 3,118,186 | 2,530,736 |
| 복리후생비 | 7,044,384 | 5,139,953 |
| 여비교통비 | 2,135,519 | 1,214,690 |
| 세금과공과 | 1,173,322 | 567,071 |
| 지급수수료 | 13,405,497 | 9,869,222 |
| 판매수수료 | 2,278,540 | 2,007,432 |
| 운반비 | 56,064,553 | 43,724,036 |
| 기타 | 12,142,114 | 11,193,318 |
| 합 계 | 143,423,513 | 111,490,415 |

27. 비용의 성격별분류

당기 및 전기 중 발생한 비용을 성격별로 분류한 내역은 다음과 같습니다.

(단위: 천원)

| 구 분 | 당기 | 전기 |
|----------------|---------------|---------------|
| 재고자산의 변동 | (111,429,672) | (10,156,902) |
| 제품 및 상품 | (67,071,545) | 8,138,704 |
| 재공품 | (21,175,531) | (14,239,669) |
| 기타재고자산 | (23,182,596) | (4,055,937) |
| 사용된 원재료 등 | 513,789,759 | 471,071,512 |
| 종업원급여 | 500,359,881 | 384,762,532 |
| 감가상각비와 무형자산상각비 | 392,881,992 | 344,432,553 |
| 지급수수료 | 77,639,898 | 60,268,465 |
| 기타비용 | 416,532,257 | 317,578,380 |
| 합 계 | 1,789,774,115 | 1,567,956,540 |

28. 금융수익 및 금융비용

(1) 당기 및 전기 중 금융수익 및 금융비용의 상세내역은 다음과 같습니다.

(단위: 천원)

| 구 분 | 당기 | 전기 |
|------------|-------------|------------|
| 금융수익: | | |
| 이자수익 | 10,285,065 | 2,422,874 |
| 파생상품평가이익 | 36,810,000 | 43,891,094 |
| 외환차익 | 9,282,074 | 3,969,847 |
| 외화환산이익 | 8,840,107 | 462,317 |
| 배당금수익 | 953,974 | - |
| 합 계 | 66,171,220 | 50,746,132 |
| 금융비용: | | |
| 이자비용 | 42,674,769 | 42,332,826 |
| 장기투자증권손상차손 | 600,000 | - |
| 파생상품평가손실 | 1,321,977 | - |
| 파생상품거래손실 | 16,094 | 123,229 |
| 외환차손 | 28,902,625 | 11,902,624 |
| 외화환산손실 | 38,577,407 | 44,354,356 |
| 기타 | 52,616 | - |
| 합 계 | 112,145,488 | 98,713,035 |

(2) 당기 및 전기 중 자본화된 차입원가 금액은 다음과 같습니다.

(단위: 천원)

| 구 분 | 당기 | 전기 |
|-------------|-----------|-----------|
| 유형자산 및 무형자산 | 9,823,196 | 2,182,185 |

29. 기타영업외손익

당기 및 전기 중 기타영업외수익 및 기타영업외비용의 내역은 다음과 같습니다.

(단위: 천원)

| 구 분 | 당기 | 전기 |
|----------|------------|------------|
| 기타영업외수익: | | |
| 수입임대료 | 165,351 | 507,167 |
| 외환차익 | 44,908,491 | 15,135,300 |
| 외화환산이익 | 7,500,831 | 830,909 |
| 유형자산처분이익 | 134,586 | 2,688,181 |
| 무형자산처분이익 | - | 58,000 |
| 잡이익 등 | 7,254,417 | 2,853,640 |
| 합 계 | 59,963,676 | 22,073,197 |
| 기타영업외비용: | | |
| 외환차손 | 27,685,630 | 7,218,890 |
| 외화환산손실 | 11,357,166 | 712,624 |
| 유형자산처분손실 | 715,357 | 2,867,501 |
| 무형자산처분손실 | 8,889 | 12,440 |
| 무형자산손상차손 | 5,055,892 | - |
| 기부금 | 2,426,774 | 2,613,160 |
| 잡손실 | 22,401 | 2,286 |
| 합 계 | 47,272,109 | 13,426,901 |

30. 법인세비용

(1) 당기 및 전기 중 법인세비용의 구성내역은 다음과 같습니다.

(단위: 천원)

| 구 분 | 당기 | 전기 |
|--------------------------|--------------|------------|
| 1.당기법인세 | 162,179,427 | 46,581,795 |
| 2.전기법인세와 관련하여 인식한 당기 조정액 | 85,859 | 222,388 |
| 3.이연법인세비용 | 12,300,662 | 21,907,165 |
| 일시적차이로 인한 기초 이연법인세자산 | 25,584,051 | 47,458,092 |
| 기초이연법인세환산차이로 인한 법인세비용 | 5,168 | 4,528 |
| 사업결합으로 인식된 이연법인세자산 | - | 28,597 |
| 일시적차이로 인한 기말 이연법인세자산 | 13,288,557 | 25,584,052 |
| 4.자본에 직접 반영된 이연법인세 | (19,337,762) | 447,674 |
| 법인세비용 (1+2+3+4) | 155,228,186 | 69,159,022 |

(2) 당기 및 전기 중 회계이익과 법인세비용의 관계는 다음과 같습니다.

(단위: 천원)

| 구 분 | 당기 | 전기 |
|-------------------------------|-------------|-------------|
| 법인세비용차감전순이익 | 529,689,875 | 242,155,495 |
| 적용세율에 따른 세부담액(주1) | 141,718,018 | 71,588,870 |
| 조정사항 | 13,510,168 | (2,429,848) |
| 비공제비용 | 1,189,090 | 880,560 |
| 감면 및 세액공제 등 세무상 혜택 | (4,068,191) | (1,180,595) |
| 기타 | 16,389,269 | (2,129,813) |
| 법인세비용 | 155,228,186 | 69,159,022 |
| 유효법인세율 (법인세비용/법인세비용차감전순이익) | 29.31% | 28.56% |

(주1) 적용세율은 연결회사의 이익에 대해서 각 과세관청별로 다르게 적용되는 법정세율을 고려하여 산정하였습니다.

(3) 당기 및 전기 중 자본에 직접 반영된 법인세의 내용은 다음과 같습니다.

(단위: 천원)

| 구 분 | 당기 | 전기 |
|----------------------------|--------------|-------------|
| 확정급여부채의 재측정요소 | (12,889,752) | 7,739,940 |
| 현금흐름위험회피 파생상품평가손익 | (9,491,188) | (5,849,380) |
| 기타포괄손익-공정가치측정 금융상품 평가손익 | 3,043,178 | (1,442,886) |
| 합 계 | (19,337,762) | 447,674 |

(4) 당기 및 전기 중 이연법인세자산의 원천 및 변동내역은 다음과 같습니다.

(당기)

(단위: 천원)

| 구 분 | 기초 | 당기손익 반영 | 자본 반영 | 기타(주1) | 기말 |
|---------------------|-------------|--------------|--------------|-----------|--------------|
| 일시적차이로 인한 법인세효과 | 25,558,531 | (10,230,401) | (19,337,763) | (420,307) | (4,429,940) |
| 유형자산 | 8,025,784 | (12,874,260) | - | (40,194) | (4,888,670) |
| 장기투자증권 | 7,380,632 | (416,930) | 3,043,177 | - | 10,006,879 |
| 충당부채 | (3,958,586) | (599,898) | (12,889,752) | 53,099 | (17,395,137) |
| 파생상품 | (1,216,770) | (9,289,525) | (9,491,188) | - | (19,997,483) |
| 기타 | 15,327,471 | 12,950,212 | - | (433,212) | 27,844,471 |
| 세액공제로 인한 법인세효과 | 19,933 | - | - | 20 | 19,953 |
| 세무상이월결손금으로 인한 법인세효과 | 5,588 | 17,267,502 | - | 425,454 | 17,698,544 |
| 이연법인세자산 | 25,584,052 | 7,037,101 | (19,337,763) | 5,167 | 13,288,557 |

(주1) 기타증감은 순외환차이 등으로 구성되어 있습니다.

(전기)

(단위: 천원)

| 구 분 | 기초 | 당기손익 반영 | 자본 반영 | 기타(주1) | 기말 |
|---------------------|------------|--------------|-------------|--------|-------------|
| 일시적차이로 인한 법인세효과 | 37,891,545 | (12,788,561) | 447,674 | 7,873 | 25,558,531 |
| 유형자산 | 9,802,374 | (1,775,712) | - | (878) | 8,025,784 |
| 장기투자증권 | 7,764,716 | 1,058,802 | (1,442,886) | - | 7,380,632 |
| 충당부채 | 865,198 | (12,563,724) | 7,739,940 | - | (3,958,586) |
| 파생상품 | 14,694,443 | (10,061,833) | (5,849,380) | - | (1,216,770) |
| 기타 | 4,764,814 | 10,553,906 | - | 8,751 | 15,327,471 |
| 세액공제로 인한 법인세효과 | 9,566,547 | (9,566,278) | - | 19,664 | 19,933 |
| 세무상이월결손금으로 인한 법인세효과 | - | - | - | 5,588 | 5,588 |
| 이연법인세자산 | 47,458,092 | (22,354,839) | 447,674 | 33,125 | 25,584,052 |

(주1) 기타증감은 순외환차이 및 연결범위변동 등으로 구성되어 있습니다.

(5) 당기말 및 전기말 현재 투자자산 및 지분과 관련하여 이연법인세자산(부채)로 인식되지 않은 일시적차이는 다음과 같습니다.

(단위: 천원)

| 구 분 | 당기말 | 전기말 |
|--------|-------------|------------|
| 종속기업투자 | 129,464,003 | 83,395,771 |

(6) 당기말 및 전기말 현재 이연법인세자산으로 인식되지 않은 미사용 세액공제 내역은 없습니다.

31. 주당이익

(1) 주당이익은 지배기업의 보통주 1주에 대한 순손익을 계산한 것으로서, 지배기업의 보통주에 귀속되는 순손익을 각 기간에 유통된 보통주식수를 가중평균한 주식수로 나누어 산정한 것입니다.

(2) 당기 및 전기 중 보통주기본주당이익의 산출내역은 다음과 같습니다.

(단위: 천원)

| 구 분 | 당기 | 전기 |
|---------------|-------------|-------------|
| 지배기업소유주지분순이익 | 375,109,478 | 173,291,482 |
| 가중평균 유통보통주식수 | 67,023,350주 | 67,023,350주 |
| 보통주기본주당이익(주1) | 5,597원 | 2,586원 |

(주1) 당기 및 전기 중 잠재적 보통주 등이 존재하지 않으므로 희석주당이익은 기본주당이익과 동일합니다.

32. 특수관계자와의 거래

(1) 당기말 현재 연결실체의 특수관계자 내역은 다음과 같습니다.

| 구 분 | 회사명 |
|---------|--------------------------------|
| 지배기업 | SK(주) |
| 관계기업 | SK Japan Investment Inc. |
| 기타특수관계자 | 당사의 지배기업인 SK(주)의 종속기업 및 관계기업 등 |

연결실체는 당기말 현재 독점규제 및 공정거래법에 따라 정의된 대규모기업집단인 에스케이 기업집단의 소속기업에 해당합니다. 이에 따라 지배기업 및 계열회사이외에 대규모기업집단 소속회사의 경우에도 특수관계자 범위에 해당합니다.

(2) 당기 및 전기 중 특수관계자 등과의 거래 내용은 다음과 같습니다.

(당기)

(단위: 천원)

| 구 분 | 매출 등 | 저장품 매입 | 유·무형자산 취득 | 기타 |
|--|-------------|------------|------------|------------|
| <지배기업> | | | | |
| SK(주) | - | - | 11,634,768 | 19,335,295 |
| <기타특수관계자> | | | | |
| SK이노베이션(주) | - | - | - | 3,822,011 |
| SK텔레콤(주) | 3,000 | - | - | 1,394,107 |
| SK브로드밴드(주) | - | - | - | 104,346 |
| SK실더스(주) | - | 189,160 | 2,296,585 | 3,085,971 |
| (주)캡스텍 | 2,160 | - | - | 2,827,063 |
| SK플래닛(주) | - | - | - | 71,306 |
| SK네트웍스(주) | - | - | - | 517,464 |
| SK매직(주) | - | - | - | 94,934 |
| SK렌터카(주) | - | - | - | 728,159 |
| SKC 솔믹스(주) | - | 822,160 | - | 587,424 |
| 영남에너지서비스(주) | - | - | - | 7,481,621 |
| SK스페셜티(주) (舊, SK머티리얼즈(주)) | 18,234 | - | - | - |
| SK머티리얼즈에어플러스(주) | 74,797 | 13,687,626 | - | 1,570,652 |
| SK핀크스(주) | - | - | - | 909,487 |
| SK에코엔지니어링(주) | - | - | 23,837,000 | - |
| SK하이닉스(주) | 237,939,139 | 2,426,760 | - | 5,267,141 |
| SK hynix Semiconductor (China) Ltd. | 135,858,347 | 1,339,751 | - | - |
| SK Hynix semiconductor(Chongqing) Ltd | 17,311 | - | - | - |
| Intel Semiconductor Storage Technology (Dalian) Ltd.(주1) | 23,809,338 | - | - | - |
| (주)키패운드리(주1) | 12,247,964 | - | - | - |

| | | | | |
|---|-------------|------------|------------|------------|
| SK hynix system ic (Wuxi) Co., Ltd. | 49,413,565 | - | - | - |
| 행복나래(주) | - | 26,198,328 | 75,080 | 6,559,557 |
| SK에너지(주) | - | - | - | 26,438 |
| SK C&C USA, Inc. | - | - | 1,351,044 | - |
| 굿서비스(주) | - | - | - | 76,089 |
| SK하이닉스(주) | - | 4,400 | 18,800 | 197,140 |
| (주)에스파워테크닉스 | 3,242,003 | - | - | - |
| Shanghai SKY Real Estate Development Co.,Ltd. | - | - | - | 225,484 |
| SK Geo Centric (Bei Jing) Holding Co., Ltd | - | - | - | 184,001 |
| 합 계 | 462,625,858 | 44,668,185 | 39,213,277 | 55,065,690 |

(주1) 당기 중 SK하이닉스(주)의 종속기업에 편입되어 기타특수관계자에 포함되었습니다.

(전기)

(단위: 천원)

| 구 분 | 매출 등 | 저장품 매입 | 유·무형자산 취득 | 기타 |
|-------------------------------------|-------------|------------|------------|------------|
| <지배기업> | | | | |
| SK(주) | - | - | 12,541,500 | 18,301,540 |
| <기타특수관계자> | | | | |
| SK이노베이션(주) | - | - | - | 3,404,499 |
| SK텔레콤(주) | 3,000 | - | - | 1,118,706 |
| SK브로드밴드(주) | - | - | - | 135,343 |
| SK실더스(주) | - | - | 1,127,200 | 1,680,973 |
| (주)캡스텍 | 2,160 | - | - | 2,692,464 |
| SK플래닛(주) | - | - | - | 97,275 |
| SK네트웍스(주) | - | - | - | 280,132 |
| SK매직(주) | - | - | - | 93,780 |
| SK렌터카(주) | - | - | - | 530,958 |
| SKC 솔믹스(주) | - | 606,980 | - | 86,827 |
| 영남에너지서비스(주) | - | - | - | 5,761,313 |
| 舊, SK머티리얼즈(주) (주1) | 300,258 | - | - | - |
| SK스페셜티(주) (舊, SK머티리얼즈(주)) | 8,620 | - | - | - |
| SK머티리얼즈에어플러스(주) | - | 12,443,370 | - | 63,914 |
| SK핑크스(주) | - | - | - | 776,309 |
| SK하이닉스(주) | 171,937,333 | 2,231,250 | - | 1,635,074 |
| SK hynix Semiconductor (China) Ltd. | 122,179,199 | 1,600,878 | - | - |
| SK하이닉스 시스템아이씨(주) | 25,233,690 | - | - | - |
| SK hynix system ic (Wuxi) Co., Ltd. | 17,503,319 | - | - | - |
| 행복나래(주) | - | 23,070,041 | 34,538 | 4,943,721 |
| SKC(주) | - | - | - | 6,815 |

| | | | | |
|------------------|-------------|------------|------------|------------|
| SK에너지(주) | - | - | - | 2,860 |
| SK C&C USA, Inc. | - | - | 611,120 | - |
| 굿서비스(주) | - | - | - | 22,080 |
| SK하이닉스(주) | - | - | 33,600 | 35,231 |
| 합 계 | 337,167,579 | 39,952,519 | 14,347,958 | 41,669,814 |

(주1) 전기 중 舊, SK머티리얼즈(주)는 특수가스 등 사업부문 일체를 SK스페셜티(주) (舊, SK머티리얼즈(주))로 물적분할하고, 존속법인인 舊, SK머티리얼즈(주)는 SK(주)에 흡수합병 되었습니다.

(3) 당기말 및 전기말 현재 특수관계자 등에 대한 채권 및 채무 잔액은 다음과 같습니다.

(단위: 천원)

| 구 분 | 당기말 | | 전기말 | |
|--|------------|-------------|------------|------------|
| | 매출채권 등(주1) | 미지급금 등(주2) | 매출채권 등(주1) | 미지급금 등(주2) |
| <지배기업> | | | | |
| SK주 | - | 8,859,073 | - | 4,182,731 |
| <기타특수관계자> | | | | |
| SK이노베이션주 | - | 317,986 | - | 385,798 |
| SK텔레콤주 | - | 204,547 | - | 176,920 |
| SK브로드밴드주 | - | 2,357 | - | - |
| SK쉴더스주 | - | 3,185,693 | - | 1,237,280 |
| 주캡스텍 | 198 | 260,849 | 198 | 246,162 |
| SK플래닛주 | - | 6,349 | - | 7,432 |
| SK네트웍스주 | - | 47,353 | - | 190,713 |
| SK매직주 | - | 9,733 | - | 8,613 |
| SK렌터카주 | - | 865,070 | - | 1,130,872 |
| SKC 솔믹스주 | - | 412,720 | - | 220,472 |
| 영남에너지서비스주 | - | 1,672,070 | - | 834,959 |
| SK스페셜티주 (舊, SK머티리얼즈주) | - | - | 9,482 | - |
| SK머티리얼즈에어플러스주 | - | 32,622,450 | - | 4,806,242 |
| SK핀크스주 | - | 2,883 | - | 2,846 |
| SK에코엔지니어링주 | - | 19,546,340 | - | - |
| SK하이닉스주 | 37,218,444 | 31,032,076 | 14,926,758 | 7,085,915 |
| SK hynix Semiconductor (China) Ltd. | 4,566,542 | 144,887 | 12,276,031 | 291,757 |
| Intel Semiconductor Storage Technology (Dalian) Ltd.(주3) | 2,888,874 | - | - | - |
| 주키파운드리(주3) | 2,190,691 | - | - | - |
| SK하이닉스 시스템아이씨주 | - | - | 4,117,369 | - |
| SK hynix system ic (Wuxi) Co., Ltd. | 3,046,272 | - | 2,902,737 | - |
| 행복나래주 | - | 3,313,859 | - | 2,866,067 |
| SKC주 | - | - | - | 7,497 |
| SK에너지주 | - | 17,895 | - | - |
| SK C&C USA, Inc. | - | 85,142 | - | - |
| 굿서비스주 | - | 8,652 | - | 11,445 |
| SK하이싹주 | - | 29,496 | - | 35,698 |
| 주에스파워테크닉스 | 1,150,148 | - | - | - |
| Shanghai SKY Real Estate Development Co.,Ltd. | - | 660,631 | - | - |
| SK Geo Centric (Bei Jing) Holding Co., Ltd | - | 20,344 | - | - |
| 합 계 | 51,061,169 | 103,328,455 | 34,232,575 | 23,729,419 |

(주1) 특수관계자에 대한 채권은 매출채권, 미수금 등으로 구성되어 있습니다.

(주2) 특수관계자에 대한 채무는 미지급금, 계약부채, 리스부채 등으로 구성되어 있습니다.

(주3) 당기 중 SK하이닉스(주)의 종속기업에 편입되어 기타특수관계자에 포함되었습니다.

(4) 연결실체 기업활동의 계획, 운영, 통제에 대하여 중요한 권한과 책임을 가진 등기임원(비상임포함) 및 미등기임원 중 주요 경영진 전체에 대한 분류별 보상금액과 총 보상금액은 다음과 같습니다.

(단위: 천원)

| 구 분 | 당기 | 전기 |
|-----------|------------|------------|
| 단기종업원급여 | 15,410,405 | 16,380,624 |
| 퇴직급여 | 2,087,039 | 2,155,568 |
| 기타장기종업원급여 | 1,710,263 | 647,638 |
| 주식기준보상 | (514,830) | 924,204 |
| 합 계 | 18,692,877 | 20,108,034 |

(5) 당기 중 특수관계자와의 중요한 지분거래 내역은 다음과 같습니다.

(단위: 천원)

| 구 분 | 금액 | 거래내역 |
|--------------------------|------------|-------|
| SK Japan Investment Inc. | 49,271,500 | 지분 취득 |

33. 현금흐름표에 관한 정보

(1) 현금 유·출입이 없는 주요 거래

당기 및 전기 중 연결실체의 현금 유입과 유출이 없는 주요 거래내용은 다음과 같습니다.

(단위: 천원)

| 구 분 | 당기 | 전기 |
|----------------------|-------------|--------------|
| 선급금과 장기선급금간의 계정재분류 | 4,656,025 | 3,616,488 |
| 선급비용과 장기선급비용간의 계정재분류 | 113,433 | 61,552 |
| 건설중인 유형자산의 본계정 대체 | 376,743,944 | 297,743,148 |
| 유·무형자산의 취득관련 미지급금 증감 | 134,325,064 | (22,768,680) |
| 유형자산의 취득관련 퇴직급여 | 683,469 | 61,484 |
| 장기차입금 및 사채의 유동성대체 | 226,468,304 | 497,436,277 |
| 장기선수금의 유동성대체 | 45,104,576 | (45,104,576) |
| 사용권자산의 신규 인식 | 65,764,395 | 10,699,999 |

(2) 재무활동에서 생기는 부채의 변동

당기 및 전기 중 재무활동에서 생기는 부채의 변동내용은 다음과 같습니다.

(당기)

(단위: 천원)

| 구 분 | 기초 | 재무활동 현금흐름 | 환율변동 | 기타변동(주1) | 기말 |
|------|---------------|--------------|------------|------------|---------------|
| 차입금 | 1,021,546,756 | 20,740,142 | 31,342,941 | 1,500,950 | 1,075,130,789 |
| 사채 | 777,734,138 | (39,155,860) | - | 962,592 | 739,540,870 |
| 리스부채 | 77,779,267 | (9,571,182) | 4,202,952 | 61,262,348 | 133,673,385 |
| 합 계 | 1,877,060,161 | (27,986,900) | 35,545,893 | 63,725,890 | 1,948,345,044 |

(주1) 기타변동에는 현재가치할인차금 상각액, 리스를 통한 자산취득액, 리스부채 관련 이자의 지급, 중도해지 등이 포함되어 있습니다.

(전기)

(단위: 천원)

| 구 분 | 기초 | 재무활동 현금흐름 | 환율변동 | 기타변동(주1) | 기말 |
|------|---------------|---------------|------------|------------|---------------|
| 차입금 | 983,254,925 | (9,830,292) | 46,112,816 | 2,009,307 | 1,021,546,756 |
| 사채 | 921,730,107 | (144,977,431) | - | 981,462 | 777,734,138 |
| 리스부채 | 67,357,772 | (5,721,616) | 5,331,549 | 10,811,561 | 77,779,266 |
| 합 계 | 1,972,342,804 | (160,529,339) | 51,444,365 | 13,802,330 | 1,877,060,160 |

(주1) 기타변동에는 현재가치할인차금 상각액, 리스를 통한 자산취득액, 리스부채 관련 이자의 지급, 중도해지, 사업결합 등이 포함되어 있습니다.

34. 우발부채와 약정사항

(1) 당기말 현재 연결실체의 금융기관과의 약정사항은 다음과 같습니다.

(단위: 천원, 천USD)

| 구 분 | 통화 | 여신한도 | 사용한 금액 |
|------------|-----|-------------|------------|
| 수출입포괄 | USD | 180,000 | 79,786 |
| 수입신용장 | USD | 46,000 | 12,558 |
| 매입외환 | USD | 40,000 | 4,270 |
| 기업시설자금대출한도 | USD | 450,000 | 450,000 |
| | KRW | 93,133,290 | 93,133,290 |
| 운전자금대출한도 | USD | 203,000 | 202,347 |
| | KRW | 145,600,000 | 50,000,000 |
| 외상매출채권담보대출 | KRW | 38,000,000 | - |
| 파생상품 | USD | 17,250 | - |

(2) 계류 중인 주요 소송사건

당기말 현재 계류중인 주요 소송사건은 없습니다.

(3) 당기말 및 전기말 현재 사용이 제한된 금융자산 내역은 다음과 같습니다.

(단위: 천원)

| 계정과목 | 당기말 | 전기말 | 사용제한 내용 |
|------------|------------|------------|-----------|
| 단기금융상품(주1) | 11,700,000 | 10,700,000 | 동반성장 예탁금 |
| 장기금융상품 | 12,000 | 12,000 | 당좌개설 보증금 |
| | 1,972,319 | 83,497 | 신용카드 한도보증 |

(주1) 당기말 현재 협력기업에 대한 금융지원을 위해 예치한 금액입니다.

(4) 당기말 현재 담보제공자산의 내역은 다음과 같습니다.

(단위: 천원)

| 담보제공자산 | 장부가액 | 통화 | 담보설정금액 | 담보권자 |
|-------------------|-------------|-----|-------------|----------|
| 토지, 건물, 구축물, 기계장치 | 560,864,552 | KRW | 529,671,650 | 한국산업은행 등 |

(5) 연결실체는 종속기업투자인 (주)테라운 지분 취득과 관련하여, 당기 중 신용보증기금으로부터 상환전환우선주식을 취득하였습니다. 해당 금융상품 특성에 따라 연결실체는 (주)테라운의 지분 9,740주에 대해 보통주로 전환할 수 있는 옵션을 보유하고 있으며, 해당 존속기간은 발행일로부터 10년까지로, 2030년 11월 18일까지 행사할 수 있습니다.

35. 위험관리

연결실체의 주요 금융부채는 차입금, 사채, 매입채무 및 기타채무로 구성되어 있으며, 이러한 금융부채는 영업활동을 위한 자금을 조달하기 위하여 발생하였습니다. 또한, 연결실체는 영업활동에서 발생하는 매출채권 및 미수금 등과 같은 다양한 금융자산도 보유하고 있습니다.

연결실체의 금융자산 및 금융부채에서 발생할 수 있는 주요 위험은 시장위험, 신용위험 및 유동성위험입니다. 연결실체의 주요 경영진은 아래에서 설명하는 바와 같이, 각 위험별 관리 정책을 정비하고 그 운용이 정책에 부합하는지 확인하고 있습니다.

(1) 시장위험

시장위험은 시장가격의 변동으로 인하여 금융상품의 공정가치가 변동될 위험입니다. 시장위험은 이자율위험, 환위험 및 기타 가격위험 등으로 구성됩니다.

1) 이자율위험

이자율위험은 시장이자율의 변동으로 인하여 금융상품의 미래현금흐름이 변동될 위험입니다. 연결실체는 이자율위험을 관리하기 위하여 고정금리부 차입금과 변동금리부 차입금의 적절한 균형을 유지하고 있으며, 위험회피활동은 이자율 현황과 정의된 위험성향을 적절히 조정하기 위해 정기적으로 평가되며 최적의 위험회피전략이 적용되도록 하고 있습니다.

연결실체는 변동이자율로 발행된 차입금으로 인하여 현금흐름이자율위험에 노출되어 있습니다. 당기말 및 전기말 현재 이자율위험에 노출된 부채의 장부금액은 다음과 같습니다.

(단위: 천원)

| 구 분 | 당기말 | 전기말 |
|-----|-----------|-----------|
| 차입금 | 2,250,000 | 6,589,800 |

연결실체는 내부적으로 이자율 변동으로 인한 이자율위험을 정기적으로 측정하고 있습니다. 보고기간말 현재 다른 모든 변수가 일정하고 이자율이 1% 포인트 변동하는 경우를 가정할 때, 향후 1년간 예상되는 당기손익에 미치는 영향은 다음과 같습니다.

(당기)

(단위: 천원)

| 구 분 | 1% p 상승시 | 1% p 하락시 |
|------|----------|----------|
| 당기손익 | (16,313) | 16,313 |

(전기)

(단위: 천원)

| 구 분 | 1% p 상승시 | 1% p 하락시 |
|------|----------|----------|
| 당기손익 | (49,951) | 49,951 |

2) 환위험

환위험은 환율의 변동으로 인하여 금융상품의 공정가치가 변동될 위험입니다. 연결실체는 판매 및 구매 등에 따른 환위험에 노출되어 있습니다. 연결실체는 내부적으로 원화환율 변동에 대한 환위험을 정기적으로 측정하고 있습니다.

당기말 및 전기말 현재 연결실체의 통화별 주요 외화금융자산·부채의 내역은 다음과 같습니다.

(단위: 천원, 외화단위: 천단위)

| 구 분 | 화폐단위 | 당기말 | | 전기말 | |
|--------|------|-----------|-------------|-----------|-------------|
| | | 외화금액 | 원화금액 | 외화금액 | 원화금액 |
| 외화금융자산 | USD | 173,387 | 219,733,602 | 130,871 | 155,145,909 |
| | EUR | 4,060 | 5,485,767 | 3,535 | 4,745,557 |
| | JPY | 6,703,326 | 63,894,769 | 3,377,962 | 34,801,116 |
| | 기타 | | 144,191 | | 14,492 |
| | 소 계 | | 289,258,329 | | 194,707,074 |
| 외화금융부채 | USD | 638,449 | 809,106,706 | 579,209 | 686,651,502 |
| | EUR | 9,064 | 12,246,831 | 3,998 | 5,366,877 |
| | JPY | 7,223,547 | 68,853,405 | 3,427,260 | 35,309,008 |
| | CNY | 3,247 | 589,211 | - | - |
| | 소 계 | | 890,796,153 | | 727,327,387 |

당기 및 전기 중 각 외화에 대한 원화환율이 10% 변동시 환율변동이 연결당기순이익에 미치는 영향(파생상품으로 인한 효과 고려)은 다음과 같습니다.

(단위: 천원)

| 구 분 | 당기 | | 전기 | |
|-----|-------------|-----------|----------|-----------|
| | 10% 상승 | 10% 하락 | 10% 상승 | 10% 하락 |
| USD | (1,383,783) | 1,383,783 | 149,281 | (149,281) |
| EUR | (490,177) | 490,177 | (47,096) | 47,096 |
| JPY | (359,501) | 359,501 | (38,498) | 38,498 |
| CNY | (42,718) | 42,718 | - | - |
| 기타 | - | - | 1,098 | (1,098) |
| 합 계 | (2,276,179) | 2,276,179 | 64,785 | (64,785) |

3) 기타 가격위험

기타 가격위험은 이자율위험이나 환위험 이외의 시장가격의 변동으로 인하여 금융상품의 공정가치나 미래현금흐름이 변동될 위험이며, 연결실체의 투자증권 중 활성시장에서 거래되는 지분상품은 가격변동위험에 노출되어 있습니다. 그러나 연결실체의 경영진은 당기말 현재 해당 지분상품의 가격변동이 기타포괄손익에 미치는 영향은 중요하지 않다고 판단하고 있습니다.

(2) 신용위험

신용위험은 계약상대방이 계약상의 의무를 불이행하여 연결실체에 재무적 손실을 미칠 위험을 의미합니다. 신용위험은 보유하고 있는 수취채권 및 확정계약을 포함한 거래처에 대한 신용위험 뿐 아니라 기타포괄손익-공정가치측정금융자산, 단기금융상품으로부터 발생하고 있습니다. 금융기관의 경우, 신용등급이 우수한 금융기관과 거래하고 있으므로 금융기관으로부터의 신용위험은 제한적입니다. 일반거래처의 경우 고객의 재무상태, 과거 경험 등 기타 요소들을 고려하여 신용을 평가하게 됩니다.

연체된 채권의 회수를 위한 후속조치가 취해질 수 있도록 신용승인 및 기타 승인 절차가 구비되어 있습니다. 또한 연결실체는 매 보고기간말 회수불가능한 금액에 대한 적절한 손실충당금을 설정하기 위해 개별 매출채권 및 채무상품에 대한 회수가능액을 검토하고 있습니다.

상각후원가로 측정하는 금융자산의 신용위험 최대노출액은 장부금액과 유사합니다.

연결실체는 매출채권에 대해 전체기간 기대신용손실에 해당하는 금액으로 손실충당금을 측정합니다. 매출채권에 대한 기대신용손실은 채무자의 과거 채무불이행 경험 및 차입자 특유의 요인, 일반적인 경제 환경, 보고기간 말에 현재 상황에 대한 평가뿐만 아니라 미래에 상황이 어떻게 변동할 것인지에 대한 평가를 포함한 요소들이 조정된 채무자의 현행 재무상태에 대한 분석을 고려하여 산정됩니다. 당기중 추정기법이나 중요한 가정의 변경은 없습니다.

연결실체는 채무자가 청산되거나 파산절차를 개시하거나 또는 청산채무자가 심각한 재무적 어려움을 겪고 있다는 점을 나타내는 정보가 있고 장기간 회수에 대한 합리적인 기대가 없는

경우 매출채권을 대손설정 또는 제각하고 있습니다. 제각된 매출채권에 대해 회수활동을 진행하고 있지 않습니다.

당기말 현재 연결실체의 매출채권 및 기타채권의 위험정보 세부내용은 다음과 같습니다.

(단위: 천원)

| 구 분 | 손상 및 연체되지 않은 채권 | 연체되었으나 손상되지 않은 채권 | 손상된 채권 | 합 계 |
|----------------|-----------------|-------------------|-----------|-------------|
| 채무불이행률 | 0% | - | 100% | |
| 총장부금액 | 251,100,897 | - | 130,161 | 251,231,058 |
| 전체기간 기대신용손실 | - | - | (130,161) | (130,161) |
| 순장부금액 | 251,100,897 | - | - | 251,100,897 |

(3) 유동성위험

유동성위험은 만기까지 모든 금융계약상의 약정사항들을 이행할 수 있도록 연결실체가 자금을 조달하지 못할 위험입니다. 연결실체는 유동성위험을 관리하기 위하여 단기 및 중장기 자금관리계획을 수립하고 유동성 전략 및 계획을 점검하여 자금부족에 따른 위험을 관리하고 있습니다.

당기말 현재 연결실체가 보유한 금융부채의 계약상 만기는 다음과 같습니다. 금액은 이자지급액을 포함하고, 상계약정의 효과는 포함하지 않았습니다.

(단위: 천원)

| 구 분 | 장부금액 | 계약상 현금흐름 | 3개월 이내 | 3 ~ 12개월 | 1 ~ 5년 | 5년 초과 |
|------|---------------|---------------|-------------|-------------|---------------|-------------|
| 차입금 | 1,075,130,789 | 1,208,983,510 | 197,256,350 | 246,782,135 | 764,945,025 | - |
| 사채 | 739,540,870 | 783,714,740 | 5,236,875 | 186,710,825 | 591,767,040 | - |
| 매입채무 | 33,589,944 | 33,589,944 | 33,589,944 | - | - | - |
| 리스부채 | 133,673,386 | 148,137,337 | 2,498,465 | 8,136,321 | 30,119,769 | 107,382,782 |
| 기타채무 | 447,986,927 | 447,986,927 | 406,315,338 | 29,443,608 | 12,227,981 | - |
| 합 계 | 2,429,921,916 | 2,622,412,458 | 644,896,972 | 471,072,889 | 1,399,059,815 | 107,382,782 |

(4) 자본관리

연결실체의 자본관리 목적은 계속기업으로서 주주 및 이해당사자들에게 이익을 지속적으로 제공할 수 있는 능력을 보호하고 자본비용을 절감하기 위해 최적 자본구조를 유지하는 것입니다. 자본구조의 유지 또는 조정을 위하여 연결실체는 배당을 조정하거나, 주주에 자본금을 반환하며, 부채감소를 위한 신주 발행 및 자산 매각 등을 실시하고 있습니다.

연결실체의 자본구조는 차입금(사채 포함)에서 현금및현금성자산을 차감한 순부채와 자본으로 구성되어 있으며, 연결실체의 전반적인 자본위험 관리 정책은 전기와 동일합니다. 한편, 당기말 및 전기말 현재 연결실체가 자본으로 관리하고 있는 항목의 내역은 다음과 같습니다.

(단위: 천원)

| 구 분 | 당기말 | 전기말 |
|--------------|---------------|---------------|
| 차입금 총계 | 1,814,671,659 | 1,799,280,894 |
| 차감: 현금및현금성자산 | (602,451,382) | (412,980,534) |
| 순차입금 | 1,212,220,277 | 1,386,300,360 |
| 자본 총계 | 1,706,027,860 | 1,252,873,429 |
| 순차입금자본비율 | 71.06% | 110.65% |

4. 재무제표

재무상태표

제 40 기 2022년 12월 31일 현재
 제 39 기 2021년 12월 31일 현재
 제 38 기 2020년 12월 31일 현재

SK실트론 주식회사

(단위 : 천원)

| 과목 | 주석 | 제 40기 | 제 39기 | 제 38기 |
|--------------|---------------|---------------|---------------|---------------|
| 자 산 | | | | |
| I. 유동자산 | | 1,416,154,143 | 1,128,040,638 | 1,204,504,181 |
| 1. 현금및현금성자산 | 4,5,34,36 | 562,968,394 | 384,596,859 | 333,453,513 |
| 2. 단기금융상품 | 4,35 | 11,700,000 | 10,700,000 | 180,700,000 |
| 3. 단기투자증권 | 4,9 | 2,806,384 | - | - |
| 4. 매출채권 | 4,6,33,36 | 238,859,640 | 232,153,684 | 183,095,433 |
| 5. 기타채권 | 4,6,33,36 | 4,922,266 | 1,499,775 | 2,270,184 |
| 6. 재고자산 | 7 | 553,580,168 | 483,992,631 | 483,496,051 |
| 7. 유동성파생상품자산 | 4,19 | - | 16,094 | - |
| 8. 기타유동자산 | 8 | 41,317,291 | 15,081,595 | 21,489,000 |
| II. 비유동자산 | | 3,070,007,525 | 2,313,613,650 | 2,270,691,457 |
| 1. 장기금융상품 | 4,35 | 12,000 | - | - |
| 2. 장기투자증권 | 4,9 | 38,540,552 | 49,606,650 | 44,359,793 |
| 3. 종속기업투자 | 10 | 822,431,440 | 662,645,460 | 661,194,742 |
| 4. 관계기업투자 | 11 | 100,212,602 | 50,941,102 | - |
| 5. 기타비유동채권 | 4,6,33,35,36 | 9,943,728 | 6,949,172 | 5,159,350 |
| 6. 이연법인세자산 | 31 | 12,494,502 | 25,474,884 | 47,408,089 |
| 7. 유형자산 | 12,33,35 | 1,791,220,448 | 1,414,380,691 | 1,441,540,390 |
| 8. 사용권자산 | 13 | 61,150,595 | 13,131,285 | 7,219,112 |
| 9. 무형자산 | 14,33 | 53,517,650 | 56,778,501 | 51,813,380 |
| 10. 파생상품자산 | 4,19 | 75,748,042 | 4,424,631 | - |
| 11. 기타비유동자산 | 8,17,33 | 104,735,966 | 29,281,274 | 11,996,601 |
| 자 산 총 계 | | 4,486,161,668 | 3,441,654,288 | 3,475,195,638 |
| 부 채 | | | | |
| I. 유동부채 | | 1,116,985,575 | 968,278,063 | 819,878,441 |
| 1. 매입채무 | 4,33,36 | 27,725,972 | 17,754,356 | 10,060,009 |
| 2. 기타채무 | 4,33,36 | 418,654,687 | 216,610,772 | 216,672,527 |
| 3. 단기차입금 | 4,15,34,36 | 243,161,599 | 172,343,339 | 191,421,645 |
| 4. 유동성장기부채 | 4,15,34,36 | 226,271,261 | 497,436,277 | 258,685,404 |
| 5. 당기법인세부채 | 31 | 141,169,186 | 27,469,845 | 16,452,912 |
| 6. 총당부채 | 16 | 3,436,852 | 4,461,795 | 4,559,800 |
| 7. 유동성리스부채 | 4,13,33,34,36 | 6,298,335 | 3,691,360 | 2,911,877 |
| 8. 기타유동부채 | 18,33 | 50,267,683 | 28,510,319 | 119,114,267 |
| II. 비유동부채 | | 1,529,448,480 | 1,137,528,409 | 1,541,677,709 |
| 1. 사채및장기차입금 | 4,15,34,36 | 1,174,427,899 | 1,062,279,471 | 1,454,877,983 |

| | | | | | | | |
|---------------|-------------------|---------------|---------------|---------------|---------------|---------------|---------------|
| 2.기타비유동채무 | 4,33,36 | 10,540,274 | | 6,781,072 | | 3,906,352 | |
| 3.비유동총당부채 | 16 | 2,337,814 | | - | | - | |
| 4.확정급여부채 | 17 | - | | - | | 5,295,992 | |
| 5.리스부채 | 4,13,33,34,3 6 | 52,636,945 | | 9,568,026 | | 4,524,648 | |
| 6.파생상품부채 | 4,19,36 | - | | - | | 60,720,841 | |
| 7.기타비유동부채 | 18,33 | 289,505,548 | | 58,899,840 | | 12,351,893 | |
| 부 채 총 계 | | | 2,646,434,055 | | 2,105,806,472 | | 2,361,556,150 |
| 자 본 | | | | | | | |
| I.자본금 | 1,21 | 33,511,675 | | 33,511,675 | | 33,511,675 | |
| II.기타불입자본 | 22 | 26,864,922 | | 26,864,922 | | 26,864,922 | |
| III.이익잉여금 | 23,24 | 1,775,559,986 | | 1,288,679,491 | | 1,085,696,226 | |
| IV.기타자본구성요소 | 25 | 3,791,030 | | (13,208,272) | | (32,433,335) | |
| 자 본 총 계 | | | 1,839,727,613 | | 1,335,847,816 | | 1,113,639,488 |
| 부 채 와 자 본 총 계 | | | 4,486,161,668 | | 3,441,654,288 | | 3,475,195,638 |

별첨 주석은 본 재무제표의 일부입니다.

손익계산서

제 40 기 2022년 1월 1일부터 2022년 12월 31일까지

제 39 기 2021년 1월 1일부터 2021년 12월 31일까지

제 38 기 2020년 1월 1일부터 2020년 12월 31일까지

SK실트론 주식회사

(단위 : 천원)

| 과목 | 주석 | 제 40기 | | 제 39기 | | 제 38기 | |
|----------------|----------|-------------|---------------|------------|---------------|-------------|---------------|
| I.매출 | 26,33 | | 2,317,709,501 | | 1,826,545,265 | | 1,690,148,478 |
| II.매출원가 | 28,33 | | 1,548,364,957 | | 1,389,362,616 | | 1,327,902,279 |
| III.매출총이익 | | | 769,344,544 | | 437,182,649 | | 362,246,199 |
| IV.판매비와일반관리비 | 27,28,33 | | 130,584,762 | | 103,717,703 | | 82,714,450 |
| V.영업이익 | | | 638,759,782 | | 333,464,946 | | 279,531,749 |
| 금융수익 | 29 | 65,859,969 | | 50,582,169 | | 82,310,585 | |
| 금융비용 | 29 | 108,277,977 | | 96,591,663 | | 110,928,496 | |
| 기타영업외수익 | 30 | 51,892,588 | | 21,964,999 | | 18,768,330 | |
| 기타영업외비용 | 30 | 39,872,878 | | 13,329,104 | | 24,358,115 | |
| VI.법인세비용차감전순이익 | | | 608,361,484 | | 296,091,347 | | 245,324,053 |
| VII.법인세비용 | 31 | | 155,463,061 | | 68,864,799 | | 33,931,251 |
| VIII.당기순이익 | | | 452,898,423 | | 227,226,548 | | 211,392,802 |
| IX.주당이익: | 32 | | | | | | |
| 기본주당이익 | | | 6,757원 | | 3,390원 | | 3,154원 |

별첨 주석은 본 재무제표의 일부입니다.

포괄손익계산서

제 40 기 2022년 1월 1일부터 2022년 12월 31일까지

제 39 기 2021년 1월 1일부터 2021년 12월 31일까지

제 38 기 2020년 1월 1일부터 2020년 12월 31일까지

SK실트론 주식회사

(단위 : 천원)

| 과목 | 제 40 기 | | 제 39 기 | | 제 38 기 | |
|------------------------------|-------------|-------------|--------------|-------------|-------------|-------------|
| I. 당기순이익 | | 452,898,423 | | 227,226,548 | | 211,392,802 |
| II. 기타포괄손익 | | 50,981,374 | | (5,018,220) | | 7,730,272 |
| 1. 후속적으로 당기손익으로 재분류되지 않는 항목 | 25,959,151 | | (20,439,312) | | 16,576,769 | |
| 확정급여부채의 재측정요소 | 33,982,072 | | (24,243,283) | | 5,585,462 | |
| 기타포괄손익-공정가치측정 금융자산 평가손익 | (8,022,921) | | 3,803,971 | | 10,991,307 | |
| 2. 후속적으로 당기손익으로 재분류될 수 있는 항목 | 25,022,223 | | 15,421,092 | | (8,846,497) | |
| 현금흐름위험회피 파생상품평가손익 | 25,022,223 | | 15,421,092 | | (8,846,497) | |
| III. 총포괄이익 | | 503,879,797 | | 222,208,328 | | 219,123,074 |

별첨 주석은 본 재무제표의 일부입니다.

자 본 변 동 표

제 40 기 2022년 1월 1일부터 2022년 12월 31일까지
 제 39 기 2021년 1월 1일부터 2021년 12월 31일까지
 제 38 기 2020년 1월 1일부터 2020년 12월 31일까지

SK실트론 주식회사

(단위 : 천원)

| 과 목 | 자 본 금 | 기타불입자본 | 이익잉여금 | 기타자본 구성요소 | 총 계 |
|----------------------------|------------|------------|---------------|--------------|---------------|
| 2020.1.1 (전전기초) | 33,511,675 | 26,864,922 | 868,717,962 | (34,578,145) | 894,516,414 |
| 총포괄손익: | | | | | |
| 당기순이익 | - | - | 211,392,802 | - | 211,392,802 |
| 확정급여부채의 재측정요소 | - | - | 5,585,462 | - | 5,585,462 |
| 기타포괄손익-공정가치측정 금융자산 평가손익 | - | - | - | (8,846,497) | (8,846,497) |
| 현금흐름위험회피 파생상품평가손익 | - | - | - | 10,991,307 | 10,991,307 |
| 소 계 | - | - | 216,978,264 | 2,144,810 | 219,123,074 |
| 2020.12.31 (전전기말) | 33,511,675 | 26,864,922 | 1,085,696,226 | (32,433,335) | 1,113,639,488 |
| 2021.1.1 (전기초) | 33,511,675 | 26,864,922 | 1,085,696,226 | (32,433,335) | 1,113,639,488 |
| 총포괄손익: | | | | | |
| 당기순이익 | - | - | 227,226,548 | - | 227,226,548 |
| 확정급여부채의 재측정요소 | - | - | (24,243,283) | - | (24,243,283) |
| 기타포괄손익-공정가치측정 금융자산 평가손익 | - | - | - | 3,803,971 | 3,803,971 |
| 현금흐름위험회피 파생상품평가손익 | - | - | - | 15,421,092 | 15,421,092 |
| 소 계 | - | - | 202,983,265 | 19,225,063 | 222,208,328 |
| 2021.12.31 (전기말) | 33,511,675 | 26,864,922 | 1,288,679,491 | (13,208,272) | 1,335,847,816 |
| 2022.1.1 (당기초) | 33,511,675 | 26,864,922 | 1,288,679,491 | (13,208,272) | 1,335,847,816 |
| 총포괄손익: | | | | | |
| 당기순이익 | - | - | 452,898,423 | - | 452,898,423 |
| 확정급여부채의 재측정요소 | - | - | 33,982,072 | - | 33,982,072 |
| 기타포괄손익-공정가치측정 금융자산 평가손익 | - | - | - | (8,022,921) | (8,022,921) |
| 현금흐름위험회피 파생상품평가손익 | - | - | - | 25,022,223 | 25,022,223 |
| 소 계 | - | - | 486,880,495 | 16,999,302 | 503,879,797 |
| 2022.12.31 (당기말) | 33,511,675 | 26,864,922 | 1,775,559,986 | 3,791,030 | 1,839,727,613 |

별첨 주석은 본 재무제표의 일부입니다.

현금흐름표

제 40 기 2022년 1월 1일부터 2022년 12월 31일까지

제 39 기 2021년 1월 1일부터 2021년 12월 31일까지

제 38 기 2020년 1월 1일부터 2020년 12월 31일까지

SK실트론 주식회사

(단위 : 천원)

| 과 목 | 제 40 기 | 제 39 기 | 제 38 기 |
|-------------------|---------------|---------------|---------------|
| 1. 영업활동으로 인한 현금흐름 | 1,122,703,245 | 475,483,379 | 356,445,324 |
| 1. 당기순이익 | 452,898,423 | 227,226,548 | 211,392,802 |
| 2. 비용가산 | 661,396,124 | 518,967,004 | 462,634,769 |
| 재고자산평가손실 | 22,928,103 | 15,513,239 | 9,779,244 |
| 퇴직급여 | 21,638,004 | 18,351,289 | 18,525,970 |
| 감가상각비 | 346,203,230 | 307,420,010 | 282,128,917 |
| 무형자산상각비 | 18,596,687 | 15,675,307 | 11,505,027 |
| 총당부채전입 | 558,440 | 1,949,094 | 2,332,650 |
| 이자비용 | 40,629,911 | 40,361,907 | 47,794,132 |
| 장기투자증권손상차손 | 600,000 | - | - |
| 파생상품평가손실 | - | - | 49,050,000 |
| 파생상품거래손실 | 16,094 | - | - |
| 외화환산손실 | 46,582,234 | 45,040,641 | 3,405,584 |
| 유형자산처분손실 | 698,019 | 2,867,501 | 34,957 |
| 무형자산처분손실 | 8,889 | 12,440 | 7,299 |
| 무형자산손상차손 | 5,055,892 | - | - |
| 법인세비용 | 155,463,061 | 68,864,799 | 33,931,251 |
| 기타영업비용 | 2,417,560 | 2,910,777 | 4,139,738 |
| 3. 수익차감 | (63,049,807) | (52,891,197) | (61,867,479) |
| 재고자산평가손실환입 | 1,949,621 | 2,505,691 | 2,637,002 |
| 손실총당금환입 | - | 176,015 | 27,212 |
| 기타손실총당금환입 | - | 7,300 | 51 |
| 이자수익 | 9,739,586 | 2,323,396 | 3,750,274 |
| 단기투자증권평가이익 | 231,527 | - | - |
| 파생상품평가이익 | 36,810,000 | 43,891,094 | - |
| 파생상품처분이익 | - | - | 798,000 |
| 외화환산이익 | 12,777,625 | 1,219,170 | 53,575,510 |
| 배당금수익 | 953,974 | - | - |
| 유형자산처분이익 | 132,712 | 2,688,181 | 932,362 |
| 무형자산처분이익 | - | 58,000 | - |
| 기타영업수익 | 454,762 | 22,350 | 147,068 |
| 4. 운전자본의 변동 | 159,156,973 | (142,466,930) | (129,663,080) |
| 매출채권 | (14,482,819) | (48,841,638) | (25,310,359) |
| 기타채권 | (1,088,611) | 984,470 | (952,945) |
| 재고자산 | (90,566,019) | (13,504,128) | 43,001,564 |
| 파생상품 | - | - | 798,000 |
| 기타유동자산 | (20,063,845) | 9,994,530 | 17,389,458 |
| 기타비유동채권 | (3,465,749) | (1,236,708) | 171,473 |
| 기타비유동자산 | (28,664,592) | - | - |
| 매입채무 | 10,450,965 | 7,642,388 | (19,220,091) |
| 기타채무 | 82,251,543 | 24,871,800 | (9,298,106) |
| 총당부채 | (1,583,383) | (2,047,099) | (988,914) |
| 기타유동부채 | (22,720,795) | (45,499,372) | (125,140,210) |

| | | | | | | |
|----------------------------|-----------------|---------------|---------------|---------------|-----------------|-----------------|
| 기타비유동채무 | 1,940,339 | | 2,746,477 | | 3,906,352 | |
| 확정급여부채 | (27,221,722) | | (76,867,088) | | (13,424,682) | |
| 기타비유동부채 | 274,371,661 | | (710,562) | | (594,620) | |
| 5. 이자의 수취 | 8,242,281 | | 2,246,449 | | 3,783,698 | |
| 6. 이자의 지급 | (48,773,621) | | (42,131,509) | | (45,488,723) | |
| 7. 배당금의 수취 | 953,974 | | - | | - | |
| 8. 법인세의 납부 | (48,121,102) | | (35,466,986) | | (84,346,663) | |
| II. 투자활동으로 인한 현금흐름 | | (820,387,563) | | (203,068,250) | | (1,080,259,729) |
| 1. 투자활동으로 인한 현금유입액 | 153,687 | | 184,355,806 | | 36,562,476 | |
| 단기금융상품의 감소 | - | | 180,700,000 | | - | |
| 기타채권의 감소 | 11,663 | | - | | 34,734,000 | |
| 기타비유동채권의 감소 | 9,143 | | 290,825 | | 654,528 | |
| 유형자산의 처분 | 132,881 | | 3,164,981 | | 937,068 | |
| 무형자산의 처분 | - | | 200,000 | | 236,880 | |
| 2. 투자활동으로 인한 현금유출액 | (820,541,250) | | (387,424,056) | | (1,116,822,205) | |
| 단기금융상품의 증가 | 1,000,000 | | 10,700,000 | | 170,000,000 | |
| 단기보증금의 증가 | 33,023 | | 31,000 | | - | |
| 기타비유동채권의 증가 | 352,795 | | 715,691 | | 1,836,476 | |
| 종속기업주식 취득 | 159,785,980 | | 1,450,718 | | 650,755,000 | |
| 관계기업주식 취득 | 49,271,500 | | 50,941,102 | | - | |
| 단기투자증권의 취득 | 2,574,857 | | - | | - | |
| 장기투자증권의 취득 | 600,000 | | - | | - | |
| 유형자산의 취득 | 591,414,210 | | 302,597,389 | | 275,950,838 | |
| 무형자산의 취득 | 15,508,885 | | 20,988,156 | | 18,279,891 | |
| III. 재무활동으로 인한 현금흐름 | | (122,418,594) | | (221,255,839) | | 476,757,842 |
| 1. 재무활동으로 인한 현금유입액 | 1,297,190,879 | | 721,790,779 | | 1,812,106,457 | |
| 차입금의 차입 | 996,346,739 | | 721,768,210 | | 1,613,939,132 | |
| 사채의 발행 | 300,844,140 | | 22,569 | | 198,167,325 | |
| 2. 재무활동으로 인한 현금유출액 | (1,419,609,473) | | (943,046,618) | | (1,335,348,615) | |
| 차입금의 상환 | 1,074,464,040 | | 794,541,602 | | 1,147,708,476 | |
| 사채의 상환 | 340,000,000 | | 145,000,000 | | 185,000,000 | |
| 리스부채의 지급 | 5,145,433 | | 3,505,016 | | 2,640,139 | |
| IV. 현금및현금성자산의 순증감 | | 179,897,088 | | 51,159,290 | | (247,056,563) |
| V. 기초 현금및현금성자산 | | 384,596,859 | | 333,453,513 | | 580,508,370 |
| VI. 현금및현금성자산의 환율변동으로 인한 효과 | | (1,525,553) | | (15,944) | | 1,706 |
| VII. 기말 현금및현금성자산 | | 562,968,394 | | 384,596,859 | | 333,453,513 |

별첨 주석은 본 재무제표의 일부입니다.

5. 재무제표 주석

제 40(당) 기 2022년 1월 1일부터 2022년 12월 31일까지

제 39(전) 기 2021년 1월 1일부터 2021년 12월 31일까지

SK실트론 주식회사

1. 회사의 개요

SK실트론 주식회사(이하 "당사"라 함)는 1983년 4월 25일 설립되어, 전자산업용 규소박판의 제조판매를 주요 사업으로 영위하고 있습니다. 당사는 1990년 5월 30일자로 사명을 동부전자통신 주식회사에서 주식회사 실트론으로 변경하였으며, 1991년 10월 31일자로 주식회사 럭키소재로부터 구미공장(전자산업용 규소박판제조)을 영업양수하였습니다.

당사는 현재 경상북도 구미시 공업단지 등에 제조시설을 가지고 있으며, 미국과 일본등에 현지판매법인을 두고 있습니다. 한편, 당사는 2010년 12월 31일자로 사명을 주식회사 실트론에서 주식회사 LG실트론으로 변경하였으며, 2017년 8월 17일자로 주식회사 LG실트론에서 SK실트론 주식회사로 변경하였습니다.

당기말 현재 당사의 자본금은 33,511,675천원이며, 당사의 지배기업은 2017년 8월 17일에 주식회사 LG에서 SK 주식회사로 변경되었습니다.

| 주주명 | 소유주식수 | 지분율(%) |
|--------|------------|--------|
| SK주식회사 | 34,181,910 | 51.0% |
| 기타주주 | 32,841,440 | 49.0% |
| 합 계 | 67,023,350 | 100.0% |

2. 재무제표 작성기준 및 중요한 회계정책

(1) 재무제표 작성기준

당사는 한국채택국제회계기준(이하 "기업회계기준")을 적용하여 재무제표를 작성하고 있으며, 동 재무제표는 기업회계기준서 제1027호 '별도재무제표'에 따른 별도재무제표입니다.

재무제표 작성에 적용된 중요한 회계정책은 아래 기술되어 있습니다. 당기 재무제표의 작성에 적용된 중요한 회계정책은 아래에서 설명하는 기준서나 해석서의 도입과 관련된 영향을 제외하고는 전기 재무제표 작성시 채택한 회계정책과 동일합니다.

재무제표는 매 보고기간 말에 재평가금액이나 공정가치로 측정되는 특정 비유동자산과 금융자산을 제외하고는 역사적 원가주의를 기준으로 작성되었습니다. 역사적원가는 일반적으로 자산을 취득하기 위하여 지급한 대가의 공정가치로 측정하고 있습니다.

당사의 재무제표는 2023년 2월 9일자 이사회에서 발행승인되었으며, 2023년 3월 28일자 주주총회에서 최종 승인될 예정입니다.

1) 당기부터 새로 도입된 기준서 및 해석서와 이로 인한 회계정책의 변경 내용은 다음과 같습니다.

- 기업회계기준서 제1016호 유형자산(개정)

동 개정사항은 경영진이 의도하는 방식으로 자산을 가동하는 데 필요한 장소와 상태에 이르게 하기 전에 발생하는 재화의 순매각가액을 원가에서 차감하는 것을 금지합니다. 이에 따라, 기업은 자산을 의도한 방식으로 사용하기 전에 생산된 품목을 판매하여 얻은 수익과 품목을 생산하는데 드는 원가를 각각 당기손익으로 인식해야 하며, 비교 표시되는 가장 이른 기간이나 그 후에 경영진이 의도하는 방식으로 가동될 수 있는 장소와 상태에 이르는 유형자산에 대해서 소급 적용하여야 합니다. 한편, 동 개정사항의 적용이 당사의 재무상태나 경영성과에 미치는 중요한 영향은 없습니다.

- 기업회계기준서 제1037호 충당부채, 우발부채, 우발자산(개정)

동 개정사항은 손실부담계약을 식별할 때, 계약이행원가의 범위를 계약이행을 위한 증분원가와 계약이행에 직접 관련되는 그 밖의 원가 배분액이라는 점을 명확히 하였습니다. 동 개정사항은 이 개정사항을 최초로 적용하는 회계연도의 개시일에 모든 의무의 이행이 완료되지 않은 계약에 적용하며, 비교재무제표는 재작성 하지 않습니다. 한편, 동 개정사항의 적용이 당사의 재무상태나 경영성과에 미치는 중요한 영향은 없습니다.

- 기업회계기준서 제1103호 사업결합(개정)

동 개정사항은 사업결합시 인식할 자산과 부채의 정의를 개정된 재무보고를 위한 개념체계(2018)를 참조하도록 개정되었으나, 기업회계기준서 제1037호 충당부채, 우발부채, 우발자산 및 기업회계기준해석서 제2121호 부담금의 적용범위에 포함되는 부채 및 우발부채에 대해서는 해당 기준서를 적용하도록 예외를 추가하고, 우발자산이 취득일에 인식되지 않는다는 점을 명확히 하였습니다. 한편, 동 개정사항의 적용이 당사의 재무상태나 경영성과에 미치는 중요한 영향은 없습니다.

- 기업회계기준서 제1116호 리스(개정)

동 개정사항은 코로나19(COVID-19)의 세계적 유행의 직접적인 결과로 임차료 할인 등이 리스 변경에 해당하는지 평가하지 않을 수 있도록 하는 실무적 간편법의 적용 대상을 2022년 6월 30일 이전에 지급하여야 할 리스료에 영향을 미치는 리스료 감면으로 확대되었습니다. 이러한 임차료 할인은 실무적 간편법의 적용요건을 충족하여야 하며, 리스이용자는 비슷한 상황에서 특성이 비슷한 계약에 실무적 간편법을 일관되게 적용해야 합니다. 한편, 동 개정사항의 적용이 당사의 재무상태나 경영성과에 미치는 중요한 영향은 없습니다.

- 한국채택국제회계기준 2018-2020 연차개선

동 연차개선은 기업회계기준서 제1101호 한국채택국제회계기준의 최초채택, 기업회계기준서 제1109호 금융상품, 기업회계기준서 제1116호 리스 및 기업회계기준서 제1041호 농림어업에 대한 일부 개정사항을 포함하고 있습니다. 한편, 동 개정사항의 적용이 당사의 재무상태나 경영성과에 미치는 중요한 영향은 없습니다.

2) 재무제표 발행승인일 현재 제정·공표되었으나, 아직 시행일이 도래하지 아니하였으며 연결실체가 조기 적용하지 아니한 주요 제개정 기준서 및 해석서의 내역은 다음과 같습니다.

- 기업회계기준서 제1001호 재무제표 표시(개정)

동 개정사항은 재무상태표에서 유동부채와 비유동부채의 표시에만 영향을 미치며, 유동부채와 비유동부채의 분류는 보고기간말에 존재하는 기업의 권리에 근거한다는 점을 명확히 하고 기업이 부채의 결제를 연기할 수 있는 권리를 행사할 지 여부에 대한 기대와는 무관하다는 점을 강조합니다. 그리고 보고기간말에 차입약정을 준수하고 있다면 해당 권리가 존재한다고 설명하고 결제는 현금, 지분상품, 그 밖의 자산 또는 용역을 거래 상대방에게 이전하는 것으로 그 정의를 명확히 합니다. 동 개정사항은 2023년 1월 1일 이후 최초로 시작하는 회계연도부터 적용되며, 조기 적용할 수 있습니다.

- 기업회계기준서 제1001호 재무제표 표시(개정)

동 개정사항은 유의적인(significant) 회계정책 대신 중요한(material) 회계정책 정보를 공시하도록 요구하고, 중요한(material) 회계정책 정보의 의미를 설명하고 있습니다. 동 개정사항은 2023년 1월 1일 이후 최초로 시작하는 회계연도부터 적용되며, 조기 적용할 수 있습니다.

- 기업회계기준서 제1001호 재무제표 표시(개정)

동 개정사항은 발행자의 주가 변동에 따라 행사가격이 조정되는 조건이 있는 금융상품의 전부나 일부가 금융부채로 분류되는 경우 그 금융부채의 장부금액과 관련 손익을 공시하도록 하였습니다. 동 개정사항은 2023년 1월 1일 이후 시작하는 회계연도부터 적용되며, 조기 적용할 수 있습니다.

- 기업회계기준서 제1008호 회계정책, 회계추정의 변경 및 오류(개정)

동 개정사항은 기업회계기준서 제1008호에서 회계추정치를 측정불확실성의 영향을 받는 재무제표상 화폐금액이라고 정의하고, 회계정책의 변경과 구별하는 방법을 명확히 하였습니다. 동 개정사항은 2023년 1월 1일 이후 최초로 시작하는 회계연도부터 적용되며, 조기 적용할 수 있습니다.

- 기업회계기준서 제1012호 법인세(개정)

동 개정사항은 동일한 금액으로 가산할 일시적차이와 차감할 일시적차이가 동시에 생기는 거래에 대한 이연법인세자산·부채 인식의 실무적 다양성을 해결하기 위해 개정되었습니다. 동 개정사항은 기업회계기준서 제1012호의 문단 15, 24의 단서(이연법인세 최초인식 예외 규정)에 요건을 추가하여 자산이나 부채를 최초 인식할 때 동일한 금액의 가산할 일시적차이와 차감할 일시적차이가 생기는 경우, 각각 이연법인세자산·부채를 인식할 것을 요구합니다. 동 개정사항은 2023년 1월 1일 이후 최초로 시작하는 회계연도부터 적용되며, 조기 적용할 수 있습니다.

당사는 상기에 열거된 제·개정사항이 재무제표에 미칠 수 있는 영향에 대하여 검토 중에 있습니다.

(2) 유동 및 비유동 분류

당사는 자산과 부채를 유동 및 비유동으로 재무상태표에 구분하여 표시하고 있습니다.

자산은 다음의 경우에 유동자산으로 분류하고 있습니다.

- 정상영업주기 내에 실현될 것으로 예상되거나, 정상영업주기 내에 판매하거나 소비할 의도가 있다.
- 주로 단기매매 목적으로 보유하고 있다.
- 보고기간 후 12개월 이내에 실현될 것으로 예상한다.
- 현금이나 현금성자산으로서, 교환이나 부채 상환 목적으로의 사용에 대한 제한 기간이 보고기간 후 12개월 이상이 아니다.

그 밖의 모든 자산은 비유동자산으로 분류하고 있습니다.

부채는 다음의 경우에 유동부채로 분류하고 있습니다.

- 정상영업주기 내에 결제될 것으로 예상하고 있다.
- 주로 단기매매 목적으로 보유하고 있다.
- 보고기간 후 12개월 이내에 결제하기로 되어 있다.
- 보고기간 후 12개월 이상 부채의 결제를 연기할 수 있는 무조건의 권리를 가지고 있지 않다.

그 밖의 모든 부채는 비유동부채로 분류하고 있습니다.

이연법인세자산(부채)은 비유동자산(부채)으로 분류하고 있습니다.

(3) 기능통화 및 외화환산

당사는 재무제표에 포함되는 항목들을 영업활동이 이루어지는 주된 경제환경의 통화('기능통화')이며 재무제표 작성을 위한 표시통화인 '원'으로 표시하고 있습니다.

당사의 재무제표 작성에 있어서 기능통화 외의 통화('외화')로 이루어진 거래는 거래일의 환율로 기록됩니다. 매 보고기간말에 화폐성 외화항목은 보고기간 말의 환율로 재환산됩니다. 한편, 공정가치로 측정하는 비화폐성항목은 공정가치가 결정된 날의 환율로 재환산되지만, 역사적 원가로 측정되는 비화폐성항목은 재환산되지 않습니다.

화폐성 항목의 외환차이는 다음을 제외하고는 발생하는 기간의 당기손익으로 인식하고 있습니다.

- 미래 생산에 사용하기 위하여 건설중인자산과 관련되고, 외화차입금에 대한 이자비용 조정으로 간주되는 자산의 원가에 포함되는 외환차이
- 특정외화위험을 회피하기 위한 거래에서 발생하는 외환차이
- 해외사업장과 관련하여 예측할 수 있는 미래에 결제할 계획도 없고 결제될 가능성도없는 채권이나 채무로서 해외사업장순투자의 일부를 구성하는 화폐성항목에서 발생하는 외환차이

(4) 현금및현금성자산

당사의 현금및현금성자산은 보유중인 현금, 은행예금, 기타 취득 당시 만기일이 3개월 이내에 도래하는 매우 유동적인 단기 투자자산을 포함하고 있습니다. 당좌차월은 재무상태표상 단기차입금 계정에 포함됩니다.

(5) 금융자산

1) 분류

당사는 다음의 측정 범주로 금융자산을 분류합니다.

- 당기손익-공정가치 측정 금융자산
- 기타포괄손익-공정가치 측정 금융자산
- 상각후원가 측정 금융자산

금융자산은 금융자산의 관리를 위한 사업모형과 금융자산의 계약상 현금흐름 특성에 근거하여 분류합니다.

공정가치로 측정하는 금융자산의 손익은 당기손익 또는 기타포괄손익으로 인식합니다. 채무상품에 대한 투자는 해당 자산을 보유하는 사업모형에 따라 그 평가손익을 당기손익 또는 기타포괄손익으로 인식합니다. 당사는 금융자산을 관리하는 사업모형을 변경하는 경우에만 채무상품을 재분류합니다.

단기매매항목이 아닌 지분상품에 대한 투자는 최초 인식시점에 후속적인 공정가치 변동을 기타포괄손익으로 표시할 것을 지정하는 취소불가능한 선택을 할 수 있습니다. 지정되지 않은 지분상품에 대한 투자의 공정가치 변동은 당기손익으로 인식합니다.

2) 측정

당사는 최초 인식시점에 금융자산을 공정가치로 측정하며, 당기손익-공정가치 측정 금융자산이 아닌 경우에 해당 금융자산의 취득과 직접 관련되는 거래원가는 공정가치에 가산합니다. 당기손익-공정가치 측정 금융자산의 거래원가는 당기손익으로 비용처리합니다.

내재파생상품을 포함하는 복합계약은 계약상 현금흐름이 원금과 이자로만 구성되어 있는지를 결정할 때 해당 복합계약 전체를 고려합니다.

① 채무상품

금융자산의 후속적인 측정은 금융자산의 계약상 현금흐름 특성과 그 금융자산을 관리하는 사업모형에 근거합니다. 당사는 채무상품을 다음의 세 범주로 분류합니다.

(가) 상각후원가 측정 금융자산

계약상 현금흐름을 수취하기 위해 보유하는 것이 목적인 사업모형 하에서 금융자산을 보유하고, 계약상 현금흐름이 원리금만으로 구성되어 있는 자산은 상각후원가로 측정합니다. 상각후원가로 측정하는 금융자산으로서 위험회피관계의 적용 대상이 아닌 금융자산의 손익은 해당 금융자산을 제거하거나 손상할 때 당기손익으로 인식합니다. 유효이자율법에 따라 인식하는 금융자산의 이자수익은 '금융수익'에 포함됩니다.

(나) 기타포괄손익-공정가치 측정 금융자산

계약상 현금흐름의 수취와 금융자산의 매도 둘 다를 통해 목적을 이루는 사업모형 하에서 금융자산을 보유하고, 계약상 현금흐름이 원리금만으로 구성되어 있는 금융자산은 기타포괄손익-공정가치로 측정합니다. 손상차손(환입)과 이자수익 및 외환손익을 제외하고는, 공정가치로 측정하는 금융자산의 평가손익은 기타포괄손익으로 인식합니다. 금융자산을 제거할 때에는 인식한 기타포괄손익누계액을 자본에서 당기손익으로 재분류합니다. 유효이자율법에 따라 인식하는 금융자산의 이자수익은 '금융수익'에 포함됩니다. 외환손익은 '금융수익 또는 금융비용'으로 표시하고 손상차손은 '금융비용'으로 표시합니다.

(다) 당기손익-공정가치측정 금융자산

상각후원가 측정이나 기타포괄손익-공정가치 측정 금융자산이 아닌 채무상품은 당기손익-공정가치로 측정됩니다. 위험회피관계가 적용되지 않는 당기손익-공정가치 측정 채무상품의 손익은 당기손익으로 인식하고 발생한 기간에 손익계산서에 '금융수익 또는 금융비용'으로 표시합니다.

② 지분상품

당사는 모든 지분상품에 대한 투자를 후속적으로 공정가치로 측정합니다. 공정가치 변동을 기타포괄손익으로 표시할 것을 선택한 장기적 투자목적 또는 전략적 투자목적의 지분상품에 대해 기타포괄손익으로 인식한 금액은 해당 지분상품을 제거할 때에도 당기손익으로 재분류하지 않습니다. 이러한 지분상품에 대한 배당수익은 당사가 배당을 받을 권리가 확정된 때 '금융수익'으로 당기손익으로 인식하나 금융자산의원가 중 일부를 회수하여 이익을 얻는 경우 기타포괄손익으로 인식합니다.

당기손익-공정가치로 측정하는 금융자산의 공정가치 변동은 손익계산서에 '금융수익 또는 금융비용'으로 표시합니다. 기타포괄손익-공정가치로 측정하는 지분상품에 대한 손상차손(환입)은 별도로 구분하여 인식하지 않습니다.

3) 손상

당사는 미래전망정보에 근거하여 상각후원가로 측정하거나 기타포괄손익-공정가치로 측정하는 채무상품에 대한 기대신용손실을 평가합니다. 손상 방식은 신용위험의 유의적인 증가 여부에 따라 결정됩니다. 다만, 매출채권 및 기타채권에 대해 당사는 채권의 최초 인식시점부터 전체기간 기대신용손실을 인식하는 간편법을 적용합니다.

4) 인식과 제거

금융자산의 정형화된 매입 또는 매도는 매매일에 인식하거나 제거합니다. 금융자산은 현금 흐름에 대한 계약상 권리가 소멸하거나 금융자산을 양도하고 소유에 따른 위험과 보상의 대부분을 이전한 경우에 제거됩니다.

당사가 금융자산을 양도한 경우라도 채무자의 채무불이행시의 소구권 등으로 양도한금융자산의 소유에 따른 위험과 보상의 대부분을 당사가 보유하는 경우에는 이를 제거하지 않고 그 양도자산 전체를 계속하여 인식하되, 수취한 대가를 금융부채로 인식합니다. 해당 금융부채는 재무상태표에 '차입금'으로 분류하고 있습니다.

5) 금융상품의 상계

금융자산과 부채는 인식한 자산과 부채에 대해 법적으로 집행가능한 상계권리를 현재 보유하고 있고, 순액으로 결제하거나 자산을 실현하는 동시에 부채를 결제할 의도를 가지고 있을 때 상계하여 재무상태표에 순액으로 표시합니다. 법적으로 집행가능한 상계권리는 미래사건에 좌우되지 않으며, 정상적인 사업과정의 경우와 채무불이행의 경우 및 지급불능이나 파산의 경우에도 집행가능한 것을 의미합니다.

(6) 재고자산

재고자산의 취득원가는 매입원가, 전환원가 및 재고자산을 현재의 장소에 현재의 상태로 이르게 하는 데 발생한 기타 원가 모두를 포함하여 인식합니다.

원가는 고정 및 변동간접비의 체계적인 배부액으로, 재고자산분류별로 가장 적합한 방법으로 측정하고 있으며, 원재료 및 저장품은 이동평균법, 기타의 재고자산은 총평균법(미착품은 개별법)에 의한 취득원가로 평가하고 있습니다.

또한, 재고자산은 취득이후 후속기간마다 취득원가와 순실현가능가치 중 낮은 금액으로 측정되어집니다. 순실현가능가치는 정상적인 영업과정의 예상판매가격에서 예상되는 추가완성원가와 판매비용을 차감한 금액으로 하고, 매 후속기간에 순실현가능가치를 재평가합니다. 재고자산의 감액을 초래했던 상황이 해소되거나 경제상황의변동으로 순실현가능가치가 상승한 명백한 증거가 있는 경우에는 최초의 장부금액을초과하지 않는 범위 내에서 평가손실을 환입합니다.

(7) 종속기업, 관계기업 및 공동기업투자

당사의 재무제표는 기업회계기준서 제1027호에 따른 별도재무제표로서 종속기업, 관계기업 및 공동기업의 투자자가 투자자산을 피투자자의 보고된 성과와 순자산에 근거하지 않고 직접적인 지분투자에 근거한 회계처리로 표시한 재무제표입니다. 당사는 종속기업, 관계기업 및 공동기업에 대한 투자자산에 대해서 기업회계기준서 제1027호에 따른 원가법을 선택하여 회계처리하고 있습니다. 한편, 종속기업, 관계기업 및 공동기업으로부터 수취하는 배당금은 배당을 받을 권리가 확정되는 시점에 당기손익으로 인식하고 있습니다.

(8) 유형자산

유형자산은 원가로 측정하고 있으며 최초 인식 후에 취득원가에서 감가상각누계액과손상차손누계액을 차감한 금액을 장부금액으로 표시하고 있습니다. 유형자산의 원가는 당해 자산의 매입 또는 건설과 직접적으로 관련되어 발생한 지출로서 경영진이 의도하는 방식으로 자산을 가동하는 데 필요한 장소와 상태에 이르게 하는 데 직접 관련되는 원가와 자산을 해체, 제거하거나 부지를 복구하는 데 소요될 것으로 최초에 추정되는 원가를 포함하고 있습니다. 후속원가는 자산으로부터 발생하는 미래경제적효익이 유입될 가능성이 높으며, 그 원가를 신뢰성 있게 측정할 수 있는 경우에 한하여 자산의 장부금액에 포함하거나 적절한 경우 별도의 자산으로 인식하고 있으며, 대체된 부분의 장부금액은 제거하고 있습니다. 한편, 일상적인 수선·유지와 관련하여 발생하는 원가는 발생시점에 당기손익으로 인식하고 있습니다.

유형자산 중 토지 및 건설중인자산에 대해서는 감가상각을 하지 않으며, 이를 제외한유형자산은 아래에 제시된 개별 자산별로 추정된 경제적 내용연수 동안 정액법으로 감가상각하고 있습니다.

| 구 분 | 내용연수 | 구 분 | 내용연수 |
|------|----------|-------|------|
| 건물 | 40년 | 공구와기구 | 4년 |
| 구축물 | 20년, 40년 | 차량운반구 | 4년 |
| 기계장치 | 5년 | 비품 | 4년 |

유형자산의 감가상각방법, 잔존가치 및 내용연수는 매 보고기간말에 재검토하고 있으며 이를 변경하는 것이 적절하다고 판단되는 경우 회계추정의 변경으로 회계처리하고 있습니다.

유형자산을 처분하거나 사용이나 처분을 통한 미래경제적효익이 기대되지 않을 때 해당 유형자산의 장부금액을 재무상태표에서 제거하고 있습니다. 유형자산의 제거로인하여 발생하는 손익은 순매각금액과 장부금액의 차이로 결정하고 있으며, 해당 유형자산이 제거되는 시점에 당기손익으로 인식하고 있습니다.

당사는 유형자산의 취득에 사용될 정부보조금을 받은 경우 유형자산을 취득하는 시점에 유형자산의 장부금액을 결정할 때 차감하고 있습니다.

(9) 무형자산

내용연수가 유한한 개별 취득하는 무형자산은 취득원가에서 상각누계액과 손상차손누계액을 차감한 금액으로 인식하며, 추정내용연수에 걸쳐 정액법으로 상각비를 계상하고 있습니다. 무형자산은 소프트웨어, 산업재산권, 회원권, 기타의무형자산으로 구성되며 당해 자산이 사용가능한 시점부터 잔존가치를 영("0")으로 하여 4~25년 동안 정액법으로 상각하고 있습니다. 다만, 당사가 보유하고 있는 회원권에 대해서는 이를 이용할 수 있을 것으로 기대되는 기간에 대하여 예측가능한 제한이 없으므로 당해 무형자산은 내용연수가 비한정인 것으로 평가하여 상각하고 있지 않습니다. 내용연수가 유한한 무형자산의 상각방법과 내용연수에 대해서 매 보고기간말에 재검토하고, 내용연수가 비한정인 무형자산에 대해서는 그 자산의 내용연수가 비한정이라는 평가가 계속하여 정당한지를 매 보고기간말에 재검토하며, 이를 변경하는 것이 적절하다고 판단되는 경우 회계추정의 변경으로 회계처리하고 있습니다.

또한, 무형자산을 처분하거나 사용이나 처분을 통한 미래경제적효익이 기대되지 않을 때 해당 무형자산의 장부금액을 재무상태표에서 제거하고 있습니다. 무형자산의 제거로 인하여 발생하는 손익은 순매각금액과 장부금액의 차이로 결정하고 있으며, 해당 무형자산이 제거 되는 시점에 당기손익으로 인식하고 있습니다.

(10) 비금융자산의 손상

비금융자산은 자산손상을 시사하는 징후가 있는지를 매 보고기간말마다 검토하고 있으며, 자산손상을 시사하는 징후가 있는 경우에는 손상차손금액을 결정하기 위하여 자산의 회수가능액을 추정하고 있습니다. 당사는 개별 자산별로 회수가능액을 추정하고 있으며, 개별자산의 회수가능액을 추정할 수 없는 경우에는 그 자산이 속하는 현금창출단위의 회수가능액을 추정하고 있습니다. 공동자산은 합리적이고 일관된 배분기준에 따라 개별 현금창출단위에 배분하며, 개별 현금창출단위로 배분할 수 없는 경우에는 합리적이고 일관된 배분기준에 따라 배분될 수 있는 최소 현금창출단위집단에 배분하고 있습니다.

(11) 차입원가

적격자산의 취득, 건설 또는 제조와 직접 관련된 차입원가는 적격자산을 의도된 용도로 사용하거나 판매가능한 상태에 이를 때까지 당해 자산원가의 일부로서 자본화하고 있으며, 적격자산이란 의도된 용도로 사용하거나 판매될 수 있는 상태가 될 때까지 상당한 기간을 필요로 하는 자산을 말합니다. 적격자산에 대한 지출이 이루어지는동안에 특정차입금의 일시적 운용에서 생긴 수익은 자본화가능차입원가에서 차감합니다. 기타 차입원가는 발생한 기간의 당기손익으로 인식하고 있습니다.

(12) 금융부채 및 지분상품

1) 금융부채 · 자본 분류

채무상품과 지분상품은 계약의 실질 및 금융부채와 지분상품의 정의에 따라 금융부채 또는 자본으로 분류하고 있습니다.

2) 지분상품

지분상품은 기업의 자산에서 모든 부채를 차감한 후의 잔여지분을 나타내는 모든 계약입니다. 당사가 발행한 지분상품은 발행금액에서 직접발행원가를 차감한 순액으로 인식하고 있습니다.

자기지분상품을 재취득하는 경우, 이러한 지분상품은 자본에서 직접 차감하고 있습니다. 자기지분상품을 매입 또는 매도하거나 발행 또는 소각하는 경우의 손익은 당기손익으로 인식하지 않습니다.

3) 복합금융상품

당사는 발행한 복합금융상품(전환사채 등)을 계약의 실질 및 금융부채와 지분상품의 정의에 따라 금융부채와 자본으로 각각 분류하고 있습니다. 확정수량의 자기지분상품에 대하여 확정금액의 현금 등 금융자산의 교환을 통해 결제될 전환권옵션은 지분상품입니다.

부채요소의 공정가치는 발행일 현재 조건이 유사한 일반사채에 적용하는 시장이자율을 이용하여 추정하고 있습니다. 이 금액은 전환으로 인하여 소멸될 때까지 또는 금융상품의 만기까지 유효이자율법을 적용한 상각후원가 기준으로 부채로 기록하고 있습니다.

자본요소는 전체 복합금융상품의 공정가치에서 부채요소를 차감한 금액으로 결정되며, 법인세효과를 차감한 금액으로 자본항목으로 인식되고 후속적으로 재측정되지 않습니다. 또한 자본으로 분류된 전환권옵션(전환권대가)은 전환권옵션이 행사될 때까지 자본에 남아있으며, 전환권옵션이 행사되는 경우 자본으로 인식한 금액은 주식발행초과금으로 대체하고 있습니다. 전환사채가 지분상품으로 전환되거나 전환권이 소멸되는 때에 당기손익으로 인식될 손익은 없습니다.

전환사채의 발행과 관련된 거래원가는 배분된 총 발행금액에 비례하여 부채요소와 자본요소에 배분하고 있습니다. 자본요소와 관련된 거래원가는 자본에서 직접 인식하고, 부채요소와 관련된 거래원가는 부채요소의 장부금액에 포함하여 전환사채의 존속기간 동안 유효이자율법에 따라 상각하고 있습니다.

4) 금융부채

모든 금융부채는 후속적으로 유효이자율법을 사용하여 상각후원가로 측정하거나 당기손익-공정가치로 측정합니다. 그러나 금융자산의 양도가 제거요건을 충족하지 못하거나 지속적 관여 접근법이 적용되는 경우에 발생하는 금융부채와 발행한 금융보증계약은 아래에 기술하고 있는 특정한 회계정책에 따라 측정됩니다.

① 당기손익-공정가치 측정 금융부채

금융부채는 사업결합에서 취득자의 조건부대가이거나 단기매매항목이거나 최초 인식시 당기손익인식항목으로 지정할 경우 당기손익-공정가치 측정 금융부채로 분류하고 있습니다.

다음의 경우 금융부채는 단기매매항목에 해당합니다.

- 주로 단기간에 재매입할 목적으로 부담하는 경우
- 최초 인식시점에 공동으로 관리하는 특정 금융상품 포트폴리오의 일부로 운용 형태가 단기적 이익 획득 목적이란 증거가 있는 경우
- 파생상품 (금융보증계약인 파생상품이나 위험회피항목으로 지정되고 효과적인 파생상품은 제외)

다음의 경우 단기매매항목이 아니거나 또는 사업결합의 일부로 취득자가 지급하는 조건부 대가가 아닌 금융부채는 최초 인식시점에 당기손익인식항목으로 지정할 수 있습니다.

- 당기손익인식항목으로 지정함으로써, 지정하지 않았더라면 발생할 수 있는 측정이나 인식상의 불일치를 제거하거나 상당히 감소시킬 수 있는 경우
- 금융부채가 당사의 문서화된 위험관리나 투자전략에 따라 금융상품집합(금융자산, 금융부채 또는 금융자산과 금융부채의 조합으로 구성된 집합)의 일부를 구성하고, 공정가치 기준으로 관리하고 그 성과를 평가하며, 그 정보를 내부적으로 제공하는 경우
- 금융부채가 하나 이상의 내재파생상품을 포함하는 계약의 일부를 구성하고 기업회계기준서 제1109호에 따라 합성계약 전체(자산 또는 부채)를 당기손익인식항목으로 지정할 수 있는 경우

당기손익-공정가치 측정 금융부채는 공정가치로 측정하며 위험회피관계로 지정된 부분을 제외한 공정가치의 변동으로 인해 발생하는 평가손익은 당기손익으로 인식합니다.

그러나 금융부채를 당기손익-공정가치 측정 항목으로 지정하는 경우에 부채의 신용위험 변동으로 인한 금융부채의 공정가치 변동금액은 부채의 신용위험 변동효과를 기타포괄손익으로 인식하는 것이 당기손익에 회계불일치를 일으키거나 확대하는 것이 아니라면 기타포괄손익으로 인식합니다. 부채의 나머지 공정가치 변동은 당기손익으로 인식합니다. 기타포괄손익으로 인식된 금융부채의 신용위험으로 인한 공정가치 변동은 후속적으로 당기손익으로 재분류되지 않으며, 대신 금융부채가 제거될 때 이익잉여금으로 대체됩니다.

당기손익-공정가치 측정 항목으로 지정된 금융보증계약에서 발생한 손익은 당기손익으로 인식합니다.

② 상각후원가측정금융부채

금융부채는 사업결합에서 취득자의 조건부대がい거나 단기매매항목이거나 최초 인식시 당기손익인식항목으로 지정할 경우에 해당하지 않는 경우 후속적으로 유효이자율법을 사용하여 상각후원가로 측정됩니다.

5) 금융보증부채

금융보증계약은 채무상품의 최초 계약조건이나 변경된 계약조건에 따라 지급기일에 특정 채무자가 지급하지 못하여 보유자가 입은 손실을 보상하기 위해 발행자가 특정금액을 지급하여야 하는 계약입니다.

금융보증부채는 공정가치로 최초 측정하며, 당기손익인식항목으로 지정되거나 자산의 양도로 인해 발생한 것이 아니라면 다음 중 큰 금액으로 후속측정하여야 합니다.

(가) 기업회계기준서 제1109호에 따라 산정한 손실충당금(상기 '금융자산' 참고)

(나) 최초인식금액에서 기업회계기준서 제1115호에 따라 인식한 이익누계액을 차감한 금액

6) 금융부채의 제거

금융부채는 계약상 의무가 이행, 취소 또는 만료되어 소멸되거나 기존 금융부채의 조건이 실질적으로 변경된 경우에 재무상태표에서 제거됩니다. 소멸하거나 제3자에게 양도한 금융부채의 장부금액과 지급한 대가(양도한 비현금자산이나 부담한 부채를 포함)의 차액은 당기손익으로 인식합니다.

(13) 리스거래

당사는 계약에서 대가와 교환하여, 식별되는 자산의 사용 통제권을 일정기간 이전하게 하는 지를 고려하여 계약의 약정시점에, 계약자체가 리스인지, 계약이 리스를 포함하는지를 판단합니다.

1) 당사가 리스이용자인 경우

당사는 단기리스와 소액 기초자산 리스를 제외한 모든 리스에 대하여 하나의 인식과 측정 접근법을 적용합니다. 당사는 리스로 지급의무를 나타내는 리스부채와 기초자산의 사용권을 나타내는 사용권자산을 인식합니다.

① 사용권자산

당사는 리스개시일(즉, 기초자산이 사용가능한 시점)에 사용권자산을 인식합니다. 사용권자산은 원가로 측정하고, 후속 측정 시 원가모형을 적용하였습니다. 원가모형을 적용하기 위하여 감가상각누계액과 손상차손누계액을 차감하고, 리스부채의 재측정에 따른 조정을 반영합니다. 사용권자산의 원가에는 리스부채 인식금액, 리스개설직접원가 발생액이 포함되며, 리스개시일이나 그 전에 지급한 리스선급금이나 인센티브는 가감합니다. 사용권자산은 리스기간과 다음과 같은 자산의 추정된 내용연수 중 짧은 기간에 걸쳐 정액기준으로 감가상각됩니다.

| 구분 | 내용연수 | 구분 | 내용연수 |
|-----|---------|-------|--------|
| 부동산 | 1 ~ 40년 | 차량운반구 | 1 ~ 4년 |
| 구축물 | 1 ~ 20년 | | |

당사가 리스기간 종료시점에 리스자산에 대한 소유권을 얻을 것이라고 합리적으로 예측되지 않는다면, 사용권자산은 추정내용연수와 리스기간 중 더 짧은 기간에 걸쳐 정액 기준으로 감가상각합니다. 한편, 당사는 사용권자산에 대한 손상 검토를 수행합니다.

② 리스부채

당사는 리스개시일 현재, 지급하지 않은 리스료의 현재가치로 리스부채를 측정합니다. 리스료에는 받을 리스 인센티브를 제외한 고정리스료(실질적인 고정리스료를 포함), 지수나 요율에 따라 달라지는 변동리스료와 잔존가치 보증에 따라 당사가 지급할 것으로 예상되는 금액이 포함됩니다. 또한, 당사는 매수선택권을 행사할 것이 상당히 확실한 경우에 그 매수선택권의 행사가격과 리스기간이 당사의 종료선택권행사를 반영하는 경우에 그 리스를 종료하기 위하여 부담하는 금액을 리스료에 포함합니다. 지수나 요율에 따라 달라지지 않는 변동리스료는 리스료를 지급하는 사건이 발생한 기간의 비용으로 인식합니다.

당사는 리스료의 현재가치를 계산할 때, 리스의 내재이자율을 쉽게 산정할 수 없는 경우에는 리스개시일의 증분차입이자율을 사용합니다. 당사는 리스개시일 후에 리스부채에 대한 이자를 반영하여 리스부채의 장부금액을 증액하고, 지급한 리스료를 반영하여 리스부채의 장부금액을 감액합니다. 또한 당사는 리스의 변경을 반영하거나 실질적인 고정리스료의 변경을 반영하거나 리스 기간의 변경 또는 기초자산 매수선택권 평가의 변경이 있는 경우 이 변경을 반영하여 리스부채를 재측정 합니다.

한편, 당사의 리스부채는 금융부채에 포함됩니다.

③ 단기리스와 소액 기초자산 리스

당사는 부동산 및 차량운반구 등의 리스에 단기리스(예, 리스 기간이 리스개시일로부터 12개월 이하이고 매수선택권이 없는 리스)에 대해 인식면제를 적용합니다. 또한 가치가 낮은 사무용 장비(예, US\$ 5,000이하인 리스)에 대해 소액자산리스로 인식면제를 적용합니다. 단기리스와 소액자산리스에 대한 리스료는 리스기간에 걸쳐 정액기준으로 비용을 인식합니다.

2) 당사가 리스제공자인 경우

당사는 리스자산의 소유에 따른 위험과 보상의 대부분이 리스이용자에 이전되는 리스계약을 금융리스로 분류하고, 금융리스 외의 모든 리스계약을 운용리스로 분류하고 있습니다.

금융리스의 경우, 금융리스의 리스순투자와 동일한 금액을 금융리스채권으로 인식하고, 금융리스순투자 미회수분에 대하여 유효이자율법을 적용하여 이자수익을 인식하고 있습니다.

운용리스의 경우, 운용리스로부터 발생하는 리스료수익을 리스기간에 걸쳐 정액기준으로 수익으로 인식하고, 운용리스의 협상 및 계약단계에서 발생한 리스개설직접원가는 리스자산의 장부금액에 가산한 후 정액기준으로 리스기간에 걸쳐 비용으로 인식하고 있습니다.

(14) 퇴직급여

확정기여형퇴직급여제도에 대한 기여금은 종업원이 이에 대하여 지급받을 자격이 있는 용역을 제공한 때 비용으로 인식하고 있습니다.

확정급여형퇴직급여제도의 경우, 확정급여채무는 독립된 보험계리법인에 의해 예측단위적립방식을 이용하여 매 보고기간말에 보험수리적 평가를 수행하여 계산하고 있습니다. 보험수리적손익과 사외적립자산의 수익(순확정급여부채(자산)의 순이자에 포함된 금액 제외) 및 자산인식상한효과의 변동으로 구성된 순확정급여부채의 재측정요소는 재측정요소가 발생한 기간에 기타포괄손익으로 인식하고, 재무상태표에 즉시 반영하고 있습니다. 포괄손익계산서에 인식한 재측정요소는 이익잉여금으로 즉시인식하며, 후속기간에 당기손익으로 재분류되지 않습니다. 과거근무원가는 제도의개정이 발생한 기간에 인식하고, 순이자는 기초시점에 순확정급여부채(자산)에 대한 할인율을 적용하여 산출하고 있습니다.

확정급여원가의 구성요소는 근무원가(당기근무원가와 과거근무원가 및 정산으로 인한 손익)와 순이자비용(수익) 및 재측정요소 구성되어 있습니다.

당사는 근무원가와 순이자비용(수익)은 당기손익으로 인식하고 있으며, 재측정요소는 기타포괄손익에 인식하고 있습니다. 재측정요소는 기타포괄손익에 인식 후 즉시 이익잉여금으로 대체하고 있습니다. 제도의 축소로 인한 손익은 과거근무원가로 처리하고 있습니다.

(15) 충당부채

충당부채는 과거의 사건으로 인한 현재의무(법적의무 또는 의제의무)로서, 당해 의무를 이행할 가능성이 높으며 그 의무의 이행에 소요될 금액을 신뢰성 있게 추정할 수 있을 경우에 인식하고 있습니다.

당사는 제품의 판매일에 관련 의무를 이행하기 위하여 필요한 지출에 대한 최선의 추정치를 산정하여 판매보증충당부채를 인식하며, 임차자산 관련 계약에 의거하여 계약기간이 만료된 후 원상 회복하여야 하는 경우, 시설물을 제거, 해체, 수리 등 소요될 것으로 추정되는 비용의 현재가치를 복구충당부채로 계상하고 있습니다.

충당부채로 인식하는 금액은 관련된 사건과 상황에 대한 불가피한 위험과 불확실성을 고려하여 현재 의무의 이행에 소요되는 지출에 대한 각 보고기간말 현재 최선의 추정치입니다. 화폐의 시간가치 효과가 중요한 경우 충당부채는 의무를 이행하기 위하여 예상되는 지출액의 현재가치로 평가하고 있습니다. 할인율은 부채의 고유한 위험과 화폐의 시간가치에 대한 현행 시장의 평가를 반영한 세전 이자율입니다. 시간경과에 따른 충당부채의 증가는 발생시 금융원가로 당기손익에 인식하고 있습니다.

충당부채를 결제하기 위해 필요한 지출액의 일부 또는 전부를 제 3 자가 변제할 것이 예상되는 경우 당사가 의무를 이행한다면 변제를 받을 것이 거의 확실하고 그 금액을 신뢰성 있게 측정할 수 있는 경우에는 당해 변제금액을 자산으로 인식하고 있습니다.

매 보고기간말마다 충당부채의 잔액을 검토하고, 보고기간말 현재 최선의 추정치를 반영하여 조정하고 있습니다. 의무이행을 위하여 경제적효익이 내재된 자원이 유출될 가능성이 더 이상 높지 아니한 경우에는 관련 충당부채를 환입하고 있습니다.

(16) 수익인식

당사는 고객으로부터 받았거나 받을 대가의 공정가치에서 부가가치세, 반품, 리베이트 및 할인액을 차감한 금액을 수익으로 측정하고 있습니다. 당사는 고객에게 재화나용역의 통제가 이전될 때 수익을 인식합니다.

1) 재화의 판매

당사는 고객에게 재화나 용역의 통제가 이전될 때 수익을 인식합니다. 이에 따라 제품은 검수완료시점에, 상품은 인도시점에 수익으로 인식하고 있습니다. 수익은 과거에 축적된 경험에 근거하여 판매시점에 추정한 수량리베이트 및 매매할인과 반품금액을 차감한 순액으로 인식하고 있으며, 추정 반환금액은 부채로 인식하고 있습니다.

2) 배당금수익과 이자수익

투자로부터 발생하는 배당금수익은 배당금을 받을 권리가 확정되는 시점에 인식하고 있습니다.

이자수익은 시간의 경과에 따라 유효이자율법으로 인식하고 있습니다. 유효이자율은금융자산의 예상만기에 걸쳐 수취할 미래현금의 현재가치를 순장부금액과 일치시키는 이자율입니다.

(17) 법인세

법인세비용은 당기법인세와 이연법인세로 구성되어 있으며, 기타포괄손익이나 자본에 직접 인식된 항목과 관련된 금액을 제외하고는 당기손익으로 인식합니다. 기타포괄손익이나 자본의 항목과 관련된 경우에는 해당 법인세를 각각 기타포괄손익이나 자본에서 직접 가산하거나 차감하여 인식합니다.

1) 당기법인세

당기 법인세부담액은 당기의 과세소득을 기초로 산정됩니다. 과세소득은 손익계산서상의 당기순이익에서 다른 과세기간에 가산되거나 차감될 손익 및 비과세항목이나 손금불인정항목을 제외하므로 과세소득과 손익계산서상 손익은 차이가 발생합니다. 당사의 당기법인세와 관련된 부채는 보고기간말까지 제정되었거나 실질적으로 제정된 세율 및 세법에 근거하여 계산됩니다.

2) 이연법인세

이연법인세는 재무제표상 자산과 부채의 장부금액과 과세소득 산출시 사용되는 세무기준액과의 차이인 일시적차이에 대하여 인식됩니다. 이연법인세부채는 일반적으로 모든 가산할 일시적 차이에 대하여 인식됩니다. 이연법인세자산은 일반적으로 차감할 일시적차이가 사용될 수 있는 과세소득의 발생가능성이 높은 경우에, 모든 차감할 일시적차이에 대하여 인식됩니다. 그러나 가산할 일시적차이가 영업권을 최초로 인식할 때 발생하거나, 자산 또는 부채가 최초로 인식되는 거래가 사업결합거래가 아니고 거래 당시에 회계이익과 과세소득(세무상결손금)에 영향을 미치지 아니하는 거래에서 발생하는 경우 이연법인세부채는 인식하지 않습니다. 그리고 차감할 일시적차이가 자산 또는 부채가 최초로 인식되는 거래가 사업결합거래가 아니고 거래 당시 회계이익과 과세소득(세무상결손금)에 영향을 미치지 않는 거래에서 발생하는 경우에는 이연법인세자산은 인식하지 않습니다.

당사가 일시적차이의 소멸시점을 통제할 수 있으며, 예측가능한 미래에 일시적 차이가 소멸하지 않을 가능성이 높은 경우를 제외하고는 종속기업에 대한 투자자산에 관한 가산할 일시적차이에 대하여 이연법인세부채를 인식합니다. 또한 이러한 투자자산과 관련된 차감할 일시적차이로 인하여 발생하는 이연법인세자산은 일시적차이의 혜택을 사용할 수 있을만큼 충분한 과세소득이 발생할 가능성이 높고, 일시적차이가 예측가능한 미래에 소멸할 가능성이 높은 경우에만 인식합니다.

이연법인세자산의 장부금액은 매 보고기간말에 검토하고, 이연법인세자산의 전부 또는 일부가 회수될 수 있을만큼 충분한 과세소득이 발생할 가능성이 더 이상 높지 않은 경우 이연법인세자산의 장부금액을 감소시킵니다.

이연법인세자산과 부채는 보고기간말까지 제정되었거나 실질적으로 제정된 세율 및세법에 근거하여 당해 부채가 결제되거나 자산이 실현되는 회계기간에 적용될 것으로 예상되는 세율을 사용하여 측정합니다. 이연법인세자산과 이연법인세부채를 측정할 때에는 보고기간말 현재 당사가 관련 자산과 부채의 장부금액을 회수하거나 결제할 것으로 예상되는 방식에 따른 법인세효과를 반영하였습니다.

이연법인세자산과 부채는 당사가 당기법인세자산과 당기법인세부채를 상계할 수 있는 법적으로 집행가능한 권리를 가지고 있으며, 동일한 과세당국에 의해서 부과되는 법인세와 관련하여 과세대상기업이 동일하거나 과세대상기업은 다르지만 당기법인세 부채와 자산을 순액으로 결제할 의도가 있거나, 중요한 금액의 이연법인세부채가 결제되거나, 이연법인세자산이 회수될 미래에 각 회계기간마다 자산을 실현하는 동시에 부채를 결제할 의도가 있는 경우에만 상계합니다.

3) 당기법인세와 이연법인세의 인식

당기법인세와 이연법인세는 동일 회계기간 또는 다른 회계기간에 기타포괄손익이나자본으로 직접 인식되는 거래나 사건 또는 사업결합으로부터 발생하는 경우를 제외하고는 수익이나 비용으로 인식하여 당기손익에 포함합니다. 사업결합시에는 법인세효과는 사업결합에 대한 회계처리에 포함되어 반영됩니다.

(18) 공정가치

공정가치는 가격이 직접 관측가능한지 아니면 가치평가기법을 사용하여 추정하는지의 여부에 관계없이 측정일에 시장참여자 사이의 정상거래에서 자산을 매도하면서 수취하거나 부채를 이전하면서 지급하게 될 가격입니다. 자산이나 부채의 공정가치를 추정함에 있어 당사는 시장참여자가 측정일에 자산이나 부채의 가격을 결정할 때 고려하는 자산이나 부채의 특성을 고려합니다. 기업회계기준서 제1102호 '주식기준보상'의 적용범위에 포함되는 주식기준보상거래, 기업회계기준서 제1116호 '리스'의 적용범위에 포함되는 리스거래, 기업회계기준서 제1002호 '재고자산'의 순실현가능가치 및 기업회계기준서 제1036호 '자산손상'의 사용가치와 같이 공정가치와 일부 유사하나 공정가치가 아닌 측정치를 제외하고는 측정 또는 공시목적상 공정가치는 상기에서 설명한 원칙에 따라 결정됩니다.

또한 재무보고 목적상 공정가치측정에 사용된 투입변수의 관측가능한 정도와 공정가치측정치 전체에 대한 투입변수의 유의성에 기초하여 다음에서 설명하는 바와 같이 공정가치측정치를 수준 1, 2 또는 3으로 분류합니다.

- (수준 1) 동일한 자산이나 부채에 대한 활성시장에서 공시된 가격(조정되지 않은)을 사용하여 도출되는 공정가치입니다.
수준 1에 해당되는 공시된 가격을 제외한, 자산이나 부채에 대하여 직접적으로 (가격)
- (수준 2) 또는 간접적으로(가격으로부터 도출) 관측가능한 투입변수를 사용하여 도출되는 공정가치입니다.
- (수준 3) 자산이나 부채에 대하여 관측가능한 시장정보에 근거하지 않은 투입변수(관측불가능한 변수)를 사용하는 평가기법으로부터 도출되는 공정가치입니다.

(19) 온실가스 배출권 할당 및 거래제도 관련 회계처리

당사는 정부로부터 무상으로 할당받은 배출권은 영(0)으로 측정하고 매입한 배출권은 배출권의 취득을 위한 지급한 대가인 원가로 측정하고 있습니다. 또한 정부로부터 해당 이행연도와 관련하여 무상으로 할당받은 배출권이 당기에 발생한 배출부채에 따른 의무를 이행하는데 충분한 경우에는 배출부채를 영(0)으로 측정하며, 다만 무상할당 배출권 수량을 초과하는 배출량에 대해서는 부족분에 해당하는 배출부채의 이행에 소요될 것으로 예상되는 지출에 대한 보고기간말 현재의 최선의 추정치로 배출부채를 측정하고 있습니다.

3. 중요한 회계추정 및 판단

당사의 회계정책을 적용함에 있어서, 경영진은 다른 자료로부터 쉽게 식별할 수 없는 자산과 부채의 장부금액에 대한 판단, 추정 및 가정을 하여야 합니다. 실제 결과는 이러한 추정치들과 다를 수도 있습니다.

추정과 기초적인 가정은 계속하여 검토됩니다. 회계추정에 대한 수정은 그러한 수정이 오직 당해 기간에만 영향을 미칠 경우 수정이 이루어진 기간에 인식되며, 당기와 미래 기간 모두 영향을 미칠 경우 수정이 이루어진 기간과 미래 기간에 인식됩니다.

아래 항목들은 차기 회계연도 내에 자산과 부채의 장부금액에 중요한 수정사항을 야기할 수 있는 중요한 위험요소를 가지고 있는 보고기간말 현재의 거래에 관한 주요 가정 및 기타 추정 불확실성의 주요 원천입니다.

(1) 매출채권, 대여금 및 기타채권에 대한 손실충당금의 계산 설정

기대신용손실을 측정할 때 당사는 합리적이고 뒷받침할 수 있는 미래전망정보를 이용하며, 그러한 정보는 서로 다른 경제적 변수의 미래 변동 및 그러한 변수들이 상호 어떻게 영향을 미치는지에 대한 가정에 기초합니다.

채무불이행시 손실률은 채무불이행이 발생했을 때의 손실액에 대한 추정치입니다. 이는 계약상 현금흐름과 채권자가 수취할 것으로 예상하는 현금흐름의 차이에 기초하며, 담보와 신용보강에 따른 현금흐름을 고려합니다.

채무불이행 발생확률은 기대신용손실을 측정하기 위한 주요 투입변수를 구성합니다. 채무불이행 발생확률은 대상기간에 걸친 채무불이행의 발생가능성에 대한 추정치이며, 과거정보 및 미래상황에 대한 가정과 기대를 포함합니다.

(2) 재고자산의 순실현가치의 측정

재고자산은 취득원가와 순실현가능가치 중 낮은 금액으로 측정하고 있습니다. 순실현가능가치 측정은 예상판매가격 및 예상판매비용의 추정이 필요하며, 이러한 추정에 경영진의 판단이 중요한 역할을 하게 됩니다.

(3) 유·무형자산의 측정 및 내용연수

사업결합을 통해 유·무형자산을 취득할 경우 취득일의 공정가치를 결정하기 위해 공정가치의 추정과정을 거치게 됩니다. 또한, 관련 자산의 공정가치 추정 이외에 유·무형자산 감가상각을 위한 내용연수의 추정이 필요하며, 이러한 추정에 경영진의 판단이 중요한 역할을 하게 됩니다.

(4) 확정급여형 퇴직급여제도

당사는 확정급여형 퇴직급여제도를 운영하고 있습니다. 확정급여채무는 매 보고기간말에 보험수리적 평가를 수행하여 계산되며, 이러한 보험수리적 평가방법을 적용하기 위해서는 할인율, 기대임금상승률, 사망률 등에 대한 가정을 추정하는 것이 필요합니다. 퇴직급여제도는 장기간이라는 성격으로 인하여 이러한 추정에 중요한 불확실성을 포함하고 있습니다.

(5) 이연법인세

이연법인세자산·부채의 인식과 측정은 경영진의 판단을 필요로 합니다. 특히, 이연법인세자산의 인식여부와 인식범위는 미래상황에 대한 가정과 경영진의 판단에 의해 영향을 받게 됩니다.

(6) 코로나19(COVID-19)과 관련한 사항

COVID-19의 확산을 차단하기 위하여 전세계적으로 이동 제한을 포함한 다양한 예방 및 통제措施가 시행되고 있으며, 그 결과 전세계 경제가 광범위한 영향을 받고 있습니다. 이는 생산성 저하와 매출의 감소나 지연, 기존 채권의 회수, 각종 추정에 사용되는 할인율 및 지표 등에 부정적인 영향을 미칠 수 있으며, 이로 인해 당사의 재무상태와 재무성과에도 부정적 영향이 발생 할 수 있습니다. 당사의 영업은 메모리 및 비메모리 반도체 제조업체에 의존하고 있으며, 당사는 COVID-19가 당사에 미치는 영향을 합리적으로 추정하여 재무제표를 작성하였습니다. 그러나, COVID-19가 당사에 미치는 영향의 추정에 중요한 불확실성이 존재합니다.

4. 범주별 금융상품

(1) 금융자산

당기말 및 전기말 현재 범주별 금융자산의 내역은 다음과 같습니다.

(당기말)

(단위: 천원)

| 구 분 | 당기손익-공정가치 측정 금융자산 | 기타포괄손익-공정가치 측정 금융자산 | 상각후원가 측정 금융자산 | 위험회피지정 금융자산 | 합 계 |
|----------|----------------------|------------------------|------------------|----------------|-------------|
| 유동자산: | | | | | |
| 현금및현금성자산 | - | - | 562,968,394 | - | 562,968,394 |
| 단기금융상품 | - | - | 11,700,000 | - | 11,700,000 |
| 단기투자증권 | 2,806,384 | - | - | - | 2,806,384 |
| 매출채권 | - | - | 238,859,640 | - | 238,859,640 |
| 미수금 | - | - | 2,097,483 | - | 2,097,483 |
| 미수수익 | - | - | 1,965,732 | - | 1,965,732 |
| 보증금 | - | - | 859,051 | - | 859,051 |
| 소 계 | 2,806,384 | - | 818,450,300 | - | 821,256,684 |
| 비유동자산: | | | | | |
| 장기금융상품 | - | - | 12,000 | - | 12,000 |
| 장기투자증권 | - | 38,540,552 | - | - | 38,540,552 |
| 장기미수금 | - | - | 131,244 | - | 131,244 |
| 장기대여금 | - | - | 7,507,373 | - | 7,507,373 |
| 장기보증금 | - | - | 2,305,111 | - | 2,305,111 |
| 파생상품자산 | - | - | - | 75,748,042 | 75,748,042 |
| 소 계 | - | 38,540,552 | 9,955,728 | 75,748,042 | 124,244,322 |
| 합 계 | 2,806,384 | 38,540,552 | 828,406,028 | 75,748,042 | 945,501,006 |

(전기말)

(단위: 천원)

| 구 분 | 당기손익-공정가치 측정 금융자산 | 기타포괄손익-공정가 치 측정 금융자산 | 상각후원가 측정 금융자산 | 위험회피지정 금융자산 | 합 계 |
|-----------|----------------------|-------------------------|------------------|----------------|-------------|
| 유동자산: | | | | | |
| 현금및현금성자산 | - | - | 384,596,859 | - | 384,596,859 |
| 단기금융상품 | - | - | 10,700,000 | - | 10,700,000 |
| 매출채권 | - | - | 232,153,684 | - | 232,153,684 |
| 미수금 | - | - | 1,118,619 | - | 1,118,619 |
| 미수수익 | - | - | 349,306 | - | 349,306 |
| 보증금 | - | - | 31,850 | - | 31,850 |
| 유동성파생상품자산 | 16,094 | - | - | - | 16,094 |
| 소 계 | 16,094 | - | 628,950,318 | - | 628,966,412 |
| 비유동자산: | | | | | |
| 장기투자증권 | - | 49,606,650 | - | - | 49,606,650 |
| 장기미수금 | - | - | 128,248 | - | 128,248 |
| 장기대여금 | - | - | 4,041,624 | - | 4,041,624 |
| 장기보증금 | - | - | 2,779,300 | - | 2,779,300 |
| 파생상품자산 | - | - | - | 4,424,631 | 4,424,631 |
| 소 계 | - | 49,606,650 | 6,949,172 | 4,424,631 | 60,980,453 |
| 합 계 | 16,094 | 49,606,650 | 635,899,490 | 4,424,631 | 689,946,865 |

(2) 금융부채

당기말 및 전기말 현재 범주별 금융부채의 내역은 다음과 같습니다.

(당기말)

(단위: 천원)

| 구 분 | 기타금융부채 |
|-------------|---------------|
| 유동부채: | |
| 매입채무 | 27,725,972 |
| 미지급금 | 379,471,855 |
| 미지급비용 | 37,737,093 |
| 예수보증금 | 823,745 |
| 단기차입금 | 243,161,599 |
| 유동성장기부채 | 226,271,261 |
| 유동성리스부채 | 6,298,335 |
| 유동성금융보증계약부채 | 621,993 |
| 소 계 | 922,111,853 |
| 비유동부채: | |
| 사채 | 568,726,249 |
| 장기차입금 | 605,701,650 |
| 장기미지급금 | 4,269,890 |
| 장기미지급비용 | 6,139,140 |
| 리스부채 | 52,636,945 |
| 장기금융보증계약부채 | 131,244 |
| 소 계 | 1,237,605,118 |
| 합 계 | 2,159,716,971 |

(전기말)

(단위: 천원)

| 구 분 | 기타금융부채 |
|-------------|---------------|
| 유동부채: | |
| 매입채무 | 17,754,356 |
| 미지급금 | 190,021,900 |
| 미지급비용 | 25,740,055 |
| 예수보증금 | 770,574 |
| 단기차입금 | 172,343,339 |
| 유동성장기부채 | 497,436,277 |
| 유동성리스부채 | 3,691,360 |
| 유동성금융보증계약부채 | 78,243 |
| 소 계 | 907,836,104 |
| 비유동부채: | |
| 사채 | 437,921,181 |
| 장기차입금 | 624,358,290 |
| 장기미지급금 | 658,711 |
| 장기미지급비용 | 5,994,118 |
| 리스부채 | 9,568,026 |
| 장기금융보증계약부채 | 128,243 |
| 소 계 | 1,078,628,569 |
| 합 계 | 1,986,464,673 |

(3) 금융상품의 범주별 순손익

당기 및 전기 중 금융상품 범주별 순손익은 다음과 같습니다.

(당기)

(단위: 천원)

| 구 분 | 금융자산 | | | | 금융부채 | 합 계 |
|-----------|--------------------------|----------------------------|------------------|------------------|--------------|--------------|
| | 당기손익- 공정가치 측정 금융자산 | 기타포괄손익- 공정가치 측정 금융자산 | 상각후원가 측정 금융자산 | 위험회피지정 파생금융상품 | 기타금융부채 | |
| 당기손익: | | | | | | |
| 이자수익 | - | - | 9,739,586 | - | - | 9,739,586 |
| 이자비용 | - | - | - | - | (40,629,911) | (40,629,911) |
| 외화관련 손익 | - | - | 8,991,827 | - | (44,971,579) | (35,979,752) |
| 파생상품관련 손익 | (16,094) | - | - | 36,810,000 | - | 36,793,906 |
| 배당금 수익 | - | 953,974 | - | - | - | 953,974 |
| 기타 | (600,000) | - | - | - | 438,644 | (161,356) |
| 소 계 | (616,094) | 953,974 | 18,731,413 | 36,810,000 | (85,162,846) | (29,283,553) |
| 기타포괄손익: | | | | | | |
| 투자증권관련 손익 | - | (8,022,921) | - | - | - | (8,022,921) |
| 파생상품관련 손익 | - | - | - | 25,022,223 | - | 25,022,223 |
| 소 계 | - | (8,022,921) | - | 25,022,223 | - | 16,999,302 |
| 합 계 | (616,094) | (7,068,947) | 18,731,413 | 61,832,223 | (85,162,846) | (12,284,251) |

(전기)

(단위: 천원)

| 구 분 | 금융자산 | | | | 금융부채 | 합 계 |
|-----------|--------------------------|----------------------------|------------------|------------------|--------------|--------------|
| | 당기손익- 공정가치 측정 금융자산 | 기타포괄손익- 공정가치 측정 금융자산 | 상각후원가 측정 금융자산 | 위험회피지정 파생금융상품 | 기타금융부채 | |
| 당기손익: | | | | | | |
| 이자수익 | - | - | 2,323,396 | - | - | 2,323,396 |
| 이자비용 | - | - | - | - | (40,361,907) | (40,361,907) |
| 외화관련 손익 | - | - | 9,434,780 | - | (53,382,755) | (43,947,975) |
| 파생상품관련 손익 | 16,094 | - | - | 43,875,000 | - | 43,891,094 |
| 손실충당금환입 | - | - | 183,315 | - | - | 183,315 |
| 소 계 | 16,094 | - | 11,941,491 | 43,875,000 | (93,744,662) | (37,912,077) |
| 기타포괄손익: | | | | | | |
| 투자증권관련 손익 | - | 3,803,971 | - | - | - | 3,803,971 |
| 파생상품관련 손익 | - | - | - | 15,421,092 | - | 15,421,092 |
| 소 계 | - | 3,803,971 | - | 15,421,092 | - | 19,225,063 |
| 합 계 | 16,094 | 3,803,971 | 11,941,491 | 59,296,092 | (93,744,662) | (18,687,014) |

(4) 공정가치 서열체계에 따른 구분

① 당기말 및 전기말 현재 당사의 금융상품의 공정가치와 장부금액은 다음과 같습니다.

(단위: 천원)

| 구분 | 당기말 | | 전기말 | |
|----|-------------|-------------|-------------|-------------|
| | 장부금액 | 공정가치 | 장부금액 | 공정가치 |
| 사채 | 739,530,870 | 689,161,574 | 777,724,138 | 780,922,145 |

사채의 공정가치는 계약상 현금흐름을 시장이자율에 잔여위험을 고려한 할인율 (5.45%~5.83%)로 할인한 현재가치를 공정가치로 산출하였습니다. 기타의 금융자산 및 금융부채는 장부금액이 공정가치의 합리적인 근사치이므로 별도의 공정가치 공시를 생략하였습니다.

② 당사는 재무상태표에 공정가치로 측정되는 금융상품에 대하여 공정가치측정에 사용된 투입변수에 따라 다음과 같은 공정가치 서열체계로 분류하였습니다.

| 구분 | 투입변수의 유의성 |
|--------|---|
| (수준 1) | 측정일에 동일한 자산이나 부채에 대한 접근 가능한 활성시장의(조정되지 않은) 공시가격 |
| (수준 2) | 수준1의 공시가격 이외에 자산이나 부채에 대해 직접적으로 또는 간접적으로 관측가능한 투입변수를 사용하여 도출되는 공정가치 |
| (수준 3) | 자산이나 부채에 대한 관측가능하지 않은 투입변수를 사용하는 평가기법으로부터 도출되는 공정가치 |

③ 당기말 및 전기말 현재 공정가치로 측정되는 금융상품의 공정가치를 공정가치 서열체계 수준별로 분류한 내역은 다음과 같습니다.

(당기말)

(단위: 천원)

| 구 분 | 수준1 | 수준2 | 수준3 | 합 계 |
|----------|------------|------------|-----------|-------------|
| 금융자산: | | | | |
| 장·단기투자증권 | 38,540,550 | - | 2,806,386 | 41,346,936 |
| 파생상품금융자산 | - | 75,748,042 | - | 75,748,042 |
| 합 계 | 38,540,550 | 75,748,042 | 2,806,386 | 117,094,978 |

(전기말)

(단위: 천원)

| 구 분 | 수준1 | 수준2 | 수준3 | 합 계 |
|----------|------------|-----------|--------|------------|
| 금융자산: | | | | |
| 장기투자증권 | 49,606,648 | - | 2 | 49,606,650 |
| 파생상품금융자산 | - | 4,424,631 | 16,094 | 4,440,725 |
| 합 계 | 49,606,648 | 4,424,631 | 16,096 | 54,047,375 |

한편, 당사는 수준간의 이동을 가져오는 사건이나 상황의 변동이 발생하는 보고기간말 시점에 수준간의 이동을 인식하고 있으며, 당기 중 수준 1과 수준 2간의 유의적인 변동은 없습니다.

당기 및 전기 중 상기 수준 3으로 분류되는 금융자산의 장부금액 변동은 다음과 같습니다.

(당기)

(단위: 천원)

| 구 분 | 기초 | 취득 | 평가 | 기말 |
|----------|----|-----------|---------|-----------|
| 장·단기투자증권 | 2 | 2,574,857 | 231,527 | 2,806,386 |

(전기)

(단위: 천원)

| 구 분 | 기초 | 취득 | 평가 | 기말 |
|--------|----|----|----|----|
| 장기투자증권 | 2 | - | - | 2 |

5. 현금및현금성자산

당사의 현금및현금성자산은 재무상태표와 현금흐름표상의 금액과 동일하게 관리되고 있습니다. 당기말 및 전기말 현재 당사의 현금및현금성자산 세부내역은 다음과 같습니다.

(단위: 천원)

| 구 분 | 당기말 | 전기말 |
|-----|-------------|-------------|
| 예적금 | 562,968,394 | 384,596,859 |

6. 매출채권및기타채권

(1) 당기말 및 전기말 현재 매출채권 및 기타채권의 내역은 다음과 같습니다.

(단위: 천원)

| 구 분 | 당기말 | | 전기말 | |
|-----------|-------------|-----------|-------------|-----------|
| | 유동 | 비유동 | 유동 | 비유동 |
| 매출채권 | 238,969,478 | - | 232,263,522 | - |
| 차감: 손실충당금 | (109,838) | - | (109,838) | - |
| 매출채권(순액) | 238,859,640 | - | 232,153,684 | - |
| 미수금 | 2,097,483 | 131,244 | 1,118,619 | 128,248 |
| 미수수익 | 1,965,732 | - | 349,306 | - |
| 대여금 | - | 7,507,373 | - | 4,041,624 |
| 보증금 | 859,051 | 2,305,111 | 31,850 | 2,779,300 |
| 합 계 | 243,781,906 | 9,943,728 | 233,653,459 | 6,949,172 |

(2) 당기 및 전기 중 매출채권 및 기타채권의 손실충당금의 변동내역은 다음과 같습니다.

(당기)

(단위: 천원)

| 구 분 | 비손상채권 | | 손상채권 | 합 계 |
|--------------|---------|---------|---------|---------|
| | 집합평가 대상 | 개별평가 대상 | | |
| 기초잔액 | - | - | 109,838 | 109,838 |
| 손실충당금의 재측정 | - | - | - | - |
| 채권 회수로 인한 감소 | - | - | - | - |
| 기말잔액 | - | - | 109,838 | 109,838 |

(전기)

(단위: 천원)

| 구 분 | 비손상채권 | | 손상채권 | 합 계 |
|--------------|-----------|---------|----------|-----------|
| | 집합평가 대상 | 개별평가 대상 | | |
| 기초잔액 | 163,217 | - | 129,936 | 293,153 |
| 손실충당금의 재측정 | (163,217) | - | - | (163,217) |
| 채권 회수로 인한 감소 | - | - | (20,098) | (20,098) |
| 기말잔액 | - | - | 109,838 | 109,838 |

(3) 당기말 및 전기말 현재 양도되었으나 전체가 제거되지 않은 양도 금융자산과 관련 부채의 관계에 대한 이해를 위한 정보는 다음과 같습니다.

(단위: 천원)

| 구 분 | 할인양도된 매출채권(주1) | |
|------------|----------------|------------|
| | 당기말 | 전기말 |
| 자산의 장부금액 | 53,578,085 | 37,335,214 |
| 관련부채의 장부금액 | 53,578,085 | 37,335,214 |

당기말 및 전기말 당사가 은행에 할인양도한 매출채권에 대해서 당사는 양도한 매출채권이 만기에 회수되지 않는 경우, 회수되지 않은 매출채권 금액 전액에 대한 소구의무를 부담하고 있습니다. 당사는 양도한 매출채권과 관련된 위험과 보상의 대부분을 이전하지 않았기 때문에 동 매출채권의 장부금액 전액을 계속하여 인식하고 있으며, 양도시 수령한 현금을 담보차입으로 인식하였습니다(주석 15 참조).

7. 재고자산

당기말 및 전기말 현재 재고자산 내역은 다음과 같습니다.

(단위: 천원)

| 구 분 | 당기말 | | | 전기말 | | |
|-------|-------------|-------------|-------------|-------------|-------------|-------------|
| | 취득원가 | 평가손실총당금 | 장부가액 | 취득원가 | 평가손실총당금 | 장부가액 |
| 제품 | 135,632,744 | (2,786,106) | 132,846,638 | 71,978,852 | (3,586,080) | 68,392,772 |
| 재공품 | 76,546,621 | (3,701,450) | 72,845,171 | 56,480,833 | (2,474,492) | 54,006,341 |
| 원재료 등 | 187,784,253 | (2,860,904) | 184,923,349 | 188,614,399 | (3,817,284) | 184,797,115 |
| 미착품 | 162,965,010 | - | 162,965,010 | 176,796,403 | - | 176,796,403 |
| 합 계 | 562,928,628 | (9,348,460) | 553,580,168 | 493,870,487 | (9,877,856) | 483,992,631 |

8. 기타자산

당기말 및 전기말 현재 기타자산의 내역은 다음과 같습니다.

(단위: 천원)

| 구 분 | 당기말 | | 전기말 | |
|--------|------------|-------------|------------|------------|
| | 유동 | 비유동 | 유동 | 비유동 |
| 선급금 등 | 37,233,698 | 32,334,911 | 12,770,447 | 8,326,343 |
| 선급비용 | 4,083,593 | 25,011 | 2,311,148 | 42,832 |
| 확정급여자산 | - | 72,376,044 | - | 20,912,099 |
| 합 계 | 41,317,291 | 104,735,966 | 15,081,595 | 29,281,274 |

9. 투자증권

(1) 당기말 및 전기말 현재 투자증권의 범주별 내역은 다음과 같습니다.

(단위: 천원)

| 구 분 | 당기말 | | 전기말 | |
|----------------------|------------|------------|------------|------------|
| | 취득원가 | 장부금액 | 취득원가 | 장부금액 |
| 당기손익-공정가치 측정 금융자산: | | | | |
| 채무증권(주1) | 2,574,857 | 2,806,384 | - | - |
| 기타포괄손익-공정가치 측정 금융자산: | | | | |
| 시장성 있는 주식 | 75,476,992 | 38,540,550 | 75,476,992 | 49,606,648 |
| 시장성 없는 주식 | 2 | 2 | 2 | 2 |
| 소 계 | 75,476,994 | 38,540,552 | 75,476,994 | 49,606,650 |
| 합 계 | 78,051,851 | 41,346,936 | 75,476,994 | 49,606,650 |

(주1) 당사는 종속기업투자인 (주)테라온 지분 취득과 관련하여, 당기 중 신용보증기금으로부터 상환전환우선주식을 취득하였습니다. 해당 금융상품 특성에 따라 당사는 (주)테라온의 지분 9,740주에 대해 보통주로 전환할 수 있는 옵션을 보유하고 있으며, 해당 존속기간은 발행일로부터 10년까지로, 2030년 11월 18일까지 행사할 수 있습니다. 한편, 해당 금융상품은 당기말 현재 당기손익-공정가치 측정 금융자산으로 분류하고 있으며 금액은 2,806,384천 원입니다.

(2) 당기 및 전기 중 투자증권의 변동내역은 다음과 같습니다.

(단위: 천원)

| 구 분 | 당기 | 전기 |
|-----|--------------|------------|
| 기 초 | 49,606,650 | 44,359,793 |
| 취 득 | 3,174,857 | - |
| 평 가 | (10,834,571) | 5,246,857 |
| 손 상 | (600,000) | - |
| 기 말 | 41,346,936 | 49,606,650 |

10. 종속기업투자

(1) 당기말 및 전기말 현재 당사의 종속기업투자에 대한 세부내용은 다음과 같습니다.

(단위: 천원)

| 종속기업명 | 소재지 | 주요 영업활동 | 소유 지분율 | 취득원가 | 장부금액 | |
|-------------------------------|------|------------|-----------|-------------|-------------|-------------|
| | | | | | 당기말 | 전기말 |
| SK Siltron America, Inc. | 미국 | 서비스 | 100% | 5,404,812 | 5,404,812 | 5,404,812 |
| SK Siltron Japan, Inc. | 일본 | 판매및서비스 | 100% | 4,130,130 | 4,130,130 | 4,130,130 |
| SK Siltron Shanghai Co., Ltd. | 중국 | 서비스 | 100% | 604,800 | 604,800 | 604,800 |
| SK Siltron USA, Inc.(주1) | 미국 | 투자 | 100% | 773,580,000 | 773,580,000 | 650,755,000 |
| ㈜테라온(주1) | 대한민국 | 제조및판매 | 80.40% | 38,411,698 | 38,411,698 | 1,450,718 |
| 행복채움(주) | 대한민국 | 서비스 | 100% | 300,000 | 300,000 | 300,000 |
| 합 계 | | | | 822,431,440 | 822,431,440 | 662,645,460 |

(주1) 당기 중 유상증자 및 구주매입을 통하여 추가 취득하였습니다.

(2) 당기말 및 전기말 현재 주요 종속기업의 요약재무정보는 다음과 같습니다.

(당기말)

(단위: 천원)

| 회사명 | 자산총액 | 부채총액 | 매출 | 당기순이익(손실) |
|-------------------------------|-------------|-------------|-------------|--------------|
| SK Siltron America, Inc. | 12,285,556 | 416,548 | 4,409,425 | 659,102 |
| SK Siltron Japan, Inc. | 66,599,830 | 63,239,284 | 100,550,052 | 184,418 |
| SK Siltron Shanghai Co., Ltd. | 3,466,787 | 1,422,446 | 2,996,123 | 481,356 |
| SK Siltron USA, Inc.(주1) | 937,217,333 | 283,434,150 | 37,726,914 | (74,864,262) |
| ㈜테라온 | 29,332,688 | 5,467,875 | 825,367 | (2,130,326) |

(주1) 해당 종속기업의 재무정보는 연결재무정보입니다.

(전기말)

(단위: 천원)

| 회사명 | 자산총액 | 부채총액 | 매출 | 당기순이익(손실) |
|-------------------------------|-------------|-------------|------------|--------------|
| SK Siltron America, Inc. | 11,003,224 | 505,117 | 3,425,249 | 486,484 |
| SK Siltron Japan, Inc. | 5,802,558 | 2,363,522 | 7,488,074 | 311,416 |
| SK Siltron Shanghai Co., Ltd. | 3,122,609 | 1,491,972 | 2,716,297 | 440,434 |
| SK Siltron USA, Inc.(주1) | 714,491,300 | 152,764,717 | 22,264,985 | (54,900,338) |
| (주)테라온 | 4,294,698 | 3,287,144 | 56,960 | (330,616) |

(주1) 해당 종속기업의 재무정보는 연결재무정보입니다.

11. 관계기업투자

(1) 당기말 및 전기말 현재 관계기업투자의 내역은 다음과 같습니다.

(단위: 천원)

| 관계기업명 | 소재지 | 주요 영업활동 | 소유 지분율 | 취득원가 | 장부금액 | |
|------------------------------|-----|------------|-----------|-------------|-------------|------------|
| | | | | | 당기말 | 전기말 |
| SK Japan Investment Inc.(주1) | 일본 | 투자 | 25.00% | 100,212,602 | 100,212,602 | 50,941,102 |

(주1) 당기 중 유상증자를 통하여 추가 취득하였습니다.(주석33 참조)

(2) 당기말 및 전기말 현재 관계기업의 요약 재무정보는 다음과 같습니다.

(당기말)

(단위: 천원)

| 관계기업명 | 유동자산 | 비유동자산 | 유동부채 | 비유동부채 | 매출 | 당기순손실 |
|--------------------------|-------------|-------------|---------|-------|---------|-------------|
| SK Japan Investment Inc. | 249,242,426 | 124,425,514 | 532,594 | - | 101,130 | (5,872,785) |

(전기말)

(단위: 천원)

| 관계기업명 | 유동자산 | 비유동자산 | 유동부채 | 비유동부채 | 매출 | 당기순손실 |
|--------------------------|------------|-------------|--------|-------|----|-----------|
| SK Japan Investment Inc. | 64,849,055 | 138,185,241 | 78,720 | - | - | (808,832) |

12. 유형자산

(1) 당기말 및 전기말 현재 유형자산의 구성내역은 다음과 같습니다.

(단위: 천원)

| 구 분 | 당기말 | | | 전기말 | | |
|--------|---------------|-----------------|---------------|---------------|-----------------|---------------|
| | 취득원가 | 감가상각누계액 등 | 장부금액 | 취득원가 | 감가상각누계액 등 | 장부금액 |
| 토지 | 59,969,102 | - | 59,969,102 | 38,866,859 | - | 38,866,859 |
| 건물 | 668,996,189 | (174,051,636) | 494,944,553 | 617,022,736 | (157,893,061) | 459,129,675 |
| 구축물 | 114,260,502 | (29,306,998) | 84,953,504 | 106,459,062 | (24,541,043) | 81,918,019 |
| 기계장치 | 3,471,926,829 | (2,873,642,437) | 598,284,392 | 3,241,076,082 | (2,592,603,124) | 648,472,958 |
| 차량운반구 | 733,585 | (567,171) | 166,414 | 655,529 | (506,119) | 149,410 |
| 공구와기구 | 11,726,563 | (6,560,169) | 5,166,394 | 10,854,005 | (3,873,033) | 6,980,972 |
| 비품 | 52,948,961 | (44,269,438) | 8,679,523 | 48,571,097 | (37,554,653) | 11,016,444 |
| 건설중인자산 | 539,056,566 | - | 539,056,566 | 167,846,354 | - | 167,846,354 |
| 합 계 | 4,919,618,297 | (3,128,397,849) | 1,791,220,448 | 4,231,351,724 | (2,816,971,033) | 1,414,380,691 |

(2) 당기 및 전기 중 유형자산의 변동내역은 다음과 같습니다.

(당기)

(단위: 천원)

| 구 분 | 기초 | 취득 | 처분 | 감가상각비 | 기타증감(주1) | 기말 |
|--------|---------------|-------------|-----------|---------------|---------------|---------------|
| 토지 | 38,866,859 | - | - | - | 21,102,243 | 59,969,102 |
| 건물 | 459,129,675 | - | (698,019) | (16,215,287) | 52,728,184 | 494,944,553 |
| 구축물 | 81,918,019 | - | - | (4,765,954) | 7,801,439 | 84,953,504 |
| 기계장치 | 648,472,958 | - | (168) | (310,596,495) | 260,408,097 | 598,284,392 |
| 차량운반구 | 149,410 | - | (1) | (88,936) | 105,941 | 166,414 |
| 공구와기구 | 6,980,972 | - | - | (2,687,137) | 872,559 | 5,166,394 |
| 비품 | 11,016,444 | - | - | (6,714,785) | 4,377,864 | 8,679,523 |
| 건설중인자산 | 167,846,354 | 711,650,924 | - | - | (340,440,712) | 539,056,566 |
| 합 계 | 1,414,380,691 | 711,650,924 | (698,188) | (341,068,594) | 6,955,615 | 1,791,220,448 |

(주1) 기타증감은 건설중인자산 본계정 대체 및 차입원가자본화 등으로 구성되어 있습니다.

(전기)

(단위: 천원)

| 구 분 | 기초 | 취득 | 처분 | 감가상각비 | 기타증감(주1) | 기말 |
|--------|---------------|-------------|-------------|---------------|---------------|---------------|
| 토지 | 38,866,849 | - | - | - | 10 | 38,866,859 |
| 건물 | 475,401,574 | - | (2,867,491) | (15,514,331) | 2,109,923 | 459,129,675 |
| 구축물 | 77,659,729 | - | - | (4,409,751) | 8,668,041 | 81,918,019 |
| 기계장치 | 704,209,361 | - | (476,794) | (274,059,350) | 218,799,741 | 648,472,958 |
| 차량운반구 | 210,081 | - | (1) | (99,470) | 38,800 | 149,410 |
| 공구와기구 | 4,488,977 | - | (1) | (2,095,957) | 4,587,953 | 6,980,972 |
| 비품 | 15,603,461 | - | (14) | (7,823,669) | 3,236,666 | 11,016,444 |
| 건설중인자산 | 125,100,358 | 278,502,739 | - | - | (235,756,743) | 167,846,354 |
| 합 계 | 1,441,540,390 | 278,502,739 | (3,344,301) | (304,002,528) | 1,684,391 | 1,414,380,691 |

(주1) 기타증감은 건설중인자산 본계정 대체 및 차입원가자본화 등으로 구성되어 있습니다.

13. 사용권자산 및 리스부채

(1) 당기말 및 전기말 현재 사용권자산의 내역은 다음과 같습니다.

(단위: 천원)

| 구 분 | 당기말 | | | 전기말 | | |
|-------|------------|-------------|------------|------------|-------------|------------|
| | 취득원가 | 감가상각누계액 | 장부금액 | 취득원가 | 감가상각누계액 | 장부금액 |
| 부동산 | 38,645,455 | (4,563,156) | 34,082,299 | 13,612,001 | (2,717,550) | 10,894,451 |
| 구축물 | 27,188,432 | (1,239,905) | 25,948,527 | - | - | - |
| 차량운반구 | 4,851,403 | (3,731,634) | 1,119,769 | 5,142,319 | (2,905,485) | 2,236,834 |
| 합 계 | 70,685,290 | (9,534,695) | 61,150,595 | 18,754,320 | (5,623,035) | 13,131,285 |

(2) 당기 및 전기 중 사용권자산의 변동내역은 다음과 같습니다.

(당기)

(단위: 천원)

| 구 분 | 기초 | 증가 | 감가상각비 | 기타(주1) | 기말 |
|-------|------------|------------|-------------|-------------|------------|
| 부동산 | 10,894,451 | 26,727,825 | (2,180,554) | (1,359,423) | 34,082,299 |
| 구축물 | - | 27,188,432 | (1,239,905) | - | 25,948,527 |
| 차량운반구 | 2,236,834 | 746,707 | (1,714,177) | (149,595) | 1,119,769 |
| 합 계 | 13,131,285 | 54,662,964 | (5,134,636) | (1,509,018) | 61,150,595 |

(주1) 리스 중도해지로 인해 감소하였습니다.

(전기)

(단위: 천원)

| 구 분 | 기초 | 증가 | 감가상각비 | 기타(주1) | 기말 |
|-------|-----------|-----------|-------------|----------|------------|
| 부동산 | 4,377,273 | 8,311,068 | (1,733,299) | (60,591) | 10,894,451 |
| 차량운반구 | 2,841,839 | 1,106,502 | (1,684,183) | (27,324) | 2,236,834 |
| 합 계 | 7,219,112 | 9,417,570 | (3,417,482) | (87,915) | 13,131,285 |

(주1) 리스 중도해지로 인해 감소하였습니다.

(3) 당기 및 전기 중 리스부채의 변동내역은 다음과 같습니다.

(당기)

(단위: 천원)

| 구 분 | 기초 | 증가 | 이자비용 | 감소(지급) | 기타(주1) | 기말 |
|------|------------|------------|---------|-------------|-------------|------------|
| 리스부채 | 13,259,386 | 52,346,461 | 727,908 | (5,873,341) | (1,525,134) | 58,935,280 |

(주1) 리스 중도해지로 인해 감소하였습니다.

(전기)

(단위: 천원)

| 구 분 | 기초 | 증가 | 이자비용 | 감소(지급) | 기타(주1) | 기말 |
|------|-----------|-----------|---------|-------------|----------|------------|
| 리스부채 | 7,436,525 | 9,417,570 | 358,257 | (3,863,273) | (89,693) | 13,259,386 |

(주1) 리스 중도해지로 인해 감소하였습니다.

당사는 당기 중 단기리스에 따른 리스료 1,184,149천원(전기:1,009,528천원), 소액자산리스에 따른 리스료 310,709천원(전기:361,565천원)을 매출원가 및 판매관리비로 인식하였습니다. 그리고 당기와 전기 중 리스관련 총 현금 유출은 7,368,199천원 및 5,234,366천원입니다.

14. 무형자산

(1) 당기말 및 전기말 현재 무형자산의 내역은 다음과 같습니다.

(단위: 천원)

| 구 분 | 당기말 | | | | 전기말 | | | |
|----------|-------------|---------------|-------------|------------|-------------|--------------|-------------|------------|
| | 취득원가 | 상각누계액 | 손상차손 누계액 | 장부금액 | 취득원가 | 상각누계액 | 손상차손 누계액 | 장부금액 |
| 산업재산권 | 1,531 | (1,531) | - | - | 1,531 | (1,531) | - | - |
| 소프트웨어 | 132,319,896 | (92,479,233) | - | 39,840,663 | 110,698,501 | (74,673,168) | - | 36,025,333 |
| 회원권 | 5,317,372 | - | (17,238) | 5,300,134 | 5,317,372 | - | (56,738) | 5,260,634 |
| 건설중인무형자산 | 7,010,266 | - | - | 7,010,266 | 8,503,926 | - | - | 8,503,926 |
| 기타의무형자산 | 14,793,598 | (8,331,619) | (5,095,392) | 1,366,587 | 14,642,741 | (7,654,133) | - | 6,988,608 |
| 합 계 | 159,442,663 | (100,812,383) | (5,112,630) | 53,517,650 | 139,164,071 | (82,328,832) | (56,738) | 56,778,501 |

(2) 당기 및 전기 중 무형자산의 변동내역은 다음과 같습니다.

(당기)

(단위: 천원)

| 구 분 | 기초 | 취득 | 처분 | 상각비 | 기타증감(주1) | 기말 |
|----------|------------|------------|---------|--------------|--------------|------------|
| 소프트웨어 | 36,025,333 | - | - | (17,806,065) | 21,621,395 | 39,840,663 |
| 회원권 (주2) | 5,260,634 | - | - | - | 39,500 | 5,300,134 |
| 건설중인무형자산 | 8,503,926 | 20,335,170 | - | - | (21,828,830) | 7,010,266 |
| 기타의무형자산 | 6,988,608 | - | (8,889) | (790,622) | (4,822,510) | 1,366,587 |
| 합 계 | 56,778,501 | 20,335,170 | (8,889) | (18,596,687) | (4,990,445) | 53,517,650 |

(주1) 기타증감은 건설중인무형자산 본계정 대체, 차입원가자본화 및 손상 등으로 구성되어 있습니다.

(주2) 당사는 무형자산 중 회원권을 비한정내용연수 무형자산으로 분류하고 상각하지 않고 있습니다.

(전기)

(단위: 천원)

| 구 분 | 기초 | 취득 | 처분 | 상각비 | 기타증감(주1) | 기말 |
|----------|------------|------------|-----------|--------------|--------------|------------|
| 소프트웨어 | 32,827,588 | - | - | (14,674,323) | 17,872,068 | 36,025,333 |
| 회원권 (주2) | 5,175,354 | 227,280 | (142,000) | - | - | 5,260,634 |
| 건설중인무형자산 | 6,209,106 | 20,760,876 | - | - | (18,466,056) | 8,503,926 |
| 기타의무형자산 | 7,601,332 | - | (12,440) | (1,000,984) | 400,700 | 6,988,608 |
| 합 계 | 51,813,380 | 20,988,156 | (154,440) | (15,675,307) | (193,288) | 56,778,501 |

(주1) 기타증감은 건설중인무형자산 본계정 대체, 차입원가자본화 등으로 구성되어 있습니다.

(주2) 당사는 무형자산 중 회원권을 비한정내용연수 무형자산으로 분류하고 상각하지 않고 있습니다.

(3) 당기 및 전기 중 연구와 개발에 관련된 지출액은 다음과 같습니다.

(단위: 천원)

| 구 분 | 당기 | 전기 |
|---------|------------|------------|
| 경상연구개발비 | 44,045,520 | 40,465,376 |

15. 사채 및 차입금

(1) 당기말 및 전기말 현재 사채 및 차입금 내역은 다음과 같습니다.

(단위: 천원)

| 구 분 | 당기말 | | 전기말 | |
|-----------|-------------|---------------|-------------|---------------|
| | 유 동 | 비유동 | 유 동 | 비유동 |
| 단기차입금 | 243,161,599 | - | 172,343,339 | - |
| 사채및장기차입금: | | | | |
| 사채 | 170,804,621 | 568,726,249 | 339,802,957 | 437,921,181 |
| 장기차입금 | 55,466,640 | 605,701,650 | 157,633,320 | 624,358,290 |
| 소 계 | 226,271,261 | 1,174,427,899 | 497,436,277 | 1,062,279,471 |
| 합 계 | 469,432,860 | 1,174,427,899 | 669,779,616 | 1,062,279,471 |

(2) 단기차입금

당기말 및 전기말 현재 단기차입금의 내역은 다음과 같습니다.

(단위: 천원)

| 내역 | 차입처 등 | 이자율(%) | 당기말 | 전기말 |
|------|---------|-------------|-------------|-------------|
| 운영자금 | 한국산업은행 | - | - | 25,000,000 |
| | 하나은행 | 0.80 ~ 5.49 | 99,867,500 | 59,063,160 |
| | 한국씨티은행 | 4.85 ~ 5.28 | 25,346,000 | 23,710,000 |
| | 한국수출입은행 | 5.59 | 50,000,000 | - |
| | 중국은행 | 0.75 ~ 5.04 | 14,370,014 | 27,234,965 |
| 할인채권 | SC제일은행 | - | - | 22,114,859 |
| | 중국은행 | 0.75 ~ 6.12 | 48,167,273 | - |
| | 미즈호은행 | 1.27 ~ 4.15 | 5,410,812 | 15,220,355 |
| 합계 | | | 243,161,599 | 172,343,339 |

(3) 사채

당기말 및 전기말 현재 사채의 내역은 다음과 같습니다.

(단위: 천원)

| 종류 | 이자율(%) | 발행일 | 만기일 | 당기말 | 전기말 |
|--------------|--------|------------|------------|---------------|---------------|
| 44-1회 | 2.28 | 2019-02-18 | 2022-02-18 | - | 200,000,000 |
| 44-2회 | 2.70 | 2019-02-18 | 2024-02-18 | 120,000,000 | 120,000,000 |
| 45-1회 | 2.15 | 2019-10-29 | 2022-10-28 | - | 140,000,000 |
| 45-2회 | 2.70 | 2019-10-29 | 2024-10-29 | 120,000,000 | 120,000,000 |
| 46-1회 | 1.81 | 2020-10-26 | 2023-10-26 | 171,000,000 | 171,000,000 |
| 46-2회 | 2.12 | 2020-10-26 | 2025-10-26 | 28,000,000 | 28,000,000 |
| 47-1회 | 3.37 | 2022-02-17 | 2025-02-17 | 161,000,000 | - |
| 47-2회 | 3.72 | 2022-02-17 | 2027-02-17 | 41,000,000 | - |
| 48회(주1) | 3.82 | 2022-03-29 | 2025-03-29 | 100,000,000 | - |
| 소계 | | | | 741,000,000 | 779,000,000 |
| 차감: 사채할인발행차금 | | | | (1,469,130) | (1,275,862) |
| 차감: 유동성대체 | | | | (170,804,621) | (339,802,957) |
| 합계 | | | | 568,726,249 | 437,921,181 |

당기 중 당사는 제 48 회 사모사채의 발행과 관련하여 후순위채권 600,000천원을 매입하였 (주1) 으며, 이와 관련하여 신보2022제1차유동화전문 유한회사로부터의 질권이 설정되어 있습니다.

(4) 장기차입금

당기말 및 전기말 현재 장기차입금의 내역은 다음과 같습니다.

(단위: 천원)

| 차입처 | 내역 | 이자율(%) | 당기말 | 전기말 |
|-----------|--------|-------------|--------------|---------------|
| 한국수출입은행 | 시설자금 등 | 3.56 ~ 6.21 | 181,222,000 | 236,570,000 |
| 한국산업은행 | 시설자금 등 | 2.07 ~ 6.58 | 393,908,290 | 431,791,610 |
| | 시설자금 | - | - | 5,000,000 |
| 국민은행 | 시설자금 | 3.55 | 10,000,000 | 30,000,000 |
| NH농협은행 | 인수금융 | 6.28 | 76,038,000 | 78,630,000 |
| 소계 | | | 661,168,290 | 781,991,610 |
| 차감: 유동성대체 | | | (55,466,640) | (157,633,320) |
| 합계 | | | 605,701,650 | 624,358,290 |

(5) 당기말 현재 장기차입금 및 사채의 연도별 상환계획은 다음과 같습니다.

(단위: 천원)

| 상환기간 | 사채 | 장기차입금 | 합계 |
|-----------------------|-------------|-------------|---------------|
| 2023.1.1 ~ 2023.12.31 | 171,000,000 | 55,466,640 | 226,466,640 |
| 2024.1.1 ~ 2024.12.31 | 240,000,000 | 60,762,650 | 300,762,650 |
| 2025.1.1 ~ 2025.12.31 | 289,000,000 | 198,966,100 | 487,966,100 |
| 2026.1.1 이후 | 41,000,000 | 345,972,900 | 386,972,900 |
| 합계 | 741,000,000 | 661,168,290 | 1,402,168,290 |

16. 총당부채

당기 및 전기 중 총당부채의 변동내역은 다음과 같습니다.

(당기)

(단위: 천원)

| 구 분 | 기초 | 전입(환입) | 사용 등 | 기말 |
|----------|-----------|-----------|-------------|-----------|
| 판매보증총당부채 | 2,400,876 | (76,841) | (9,921) | 2,314,114 |
| 배출부채 | 2,060,919 | 635,281 | (1,573,463) | 1,122,737 |
| 복구총당부채 | - | 2,337,814 | - | 2,337,814 |
| 합 계 | 4,461,795 | 2,896,254 | (1,583,384) | 5,774,665 |

(전기)

(단위: 천원)

| 구 분 | 기초 | 전입(환입) | 사용 등 | 기말 |
|----------|-----------|-----------|-------------|-----------|
| 판매보증총당부채 | 2,387,684 | 23,975 | (10,783) | 2,400,876 |
| 배출부채 | 2,172,116 | 1,925,119 | (2,036,316) | 2,060,919 |
| 합 계 | 4,559,800 | 1,949,094 | (2,047,099) | 4,461,795 |

상기 판매보증총당부채 및 배출부채의 경제적 효익의 유출이 예상되는 시기는 보고기간종료일로부터 1년 이내이며, 복구총당부채의 경제적 효익의 유출이 예상되는 시기는 보고기간종료일로부터 1년 초과입니다.

당사는 온실가스 배출과 관련하여 당기말 보유 배출권 667천원을 기타유동자산으로 인식하고 있으며 해당 이행연도분 배출권의 장부금액과 이를 초과하는 배출량에 대해 향후 부담할 것으로 예상되는 비용을 기말 시점의 공정가치로 평가하여 총당부채로 계상하고 있습니다.

한편, 당기 중 당사의 온실가스 무상할당 배출권은 338,582톤(tCO₂-eq)이며, 당사 배출량 추정치는 417,789톤(tCO₂-eq)입니다.

17. 확정급여부채(자산)

(1) 확정기여형 퇴직급여제도

당사는 종업원을 위해 확정기여형 퇴직급여제도를 운영하고 있습니다. 당사의 의무는 별개의 기금에 고정 기여금을 납부하는 것이며, 종업원이 향후 지급받을 퇴직급여액은 기금 등에 납부한 기여금과 그 기여금에서 발생하는 투자수익에 따라 결정됩니다. 사외적립자산은 수탁자의 관리하에서 기금형태로 당사의 자산들로부터 독립적으로 운용되고 있습니다. 확정기여형 퇴직급여제도와 관련하여 당사가 인식한 비용은 다음과 같습니다.

(단위: 천원)

| 구 분 | 당기 | 전기 |
|------------|-----------|-----------|
| 확정기여형 퇴직급여 | 3,040,036 | 2,510,192 |

(2) 확정급여형 퇴직급여제도

당사는 종업원을 위하여 확정급여형 퇴직급여제도를 운영하고 있으며, 이 제도에 따르면 종업원의 퇴직시 근속 1년당 최종 3개월 평균급여에 지급률 등을 가감한 금액을 지급하도록 되어 있습니다. 사외적립자산과 확정급여채무의 보험수리적 평가는 예측단위적립방식을 사용하여 적격성이 있는 독립적인 보험계리인에 의하여 수행되었습니다.

1) 당기말 및 전기말 현재 확정급여부채(자산)와 관련하여 재무상태표에 인식된 금액은 다음과 같습니다.

(단위: 천원)

| 구 분 | 당기말 | 전기말 |
|-----------------------|---------------|---------------|
| 기금이 적립되는 확정급여채무의 현재가치 | 174,163,500 | 202,274,101 |
| 사외적립자산의 공정가치 | (246,539,544) | (223,186,200) |
| 합 계(주1) | (72,376,044) | (20,912,099) |

(주1) 당기말 및 전기말 현재 당사는 각각 72,376,044천원 및 20,912,099천원을 기타비유동자산으로 계상하고 있습니다.

2) 당기 및 전기 중 확정급여부채(자산)의 변동은 다음과 같습니다.

(당기)

(단위: 천원)

| 구 분 | 확정급여채무 현재가치 | 사외적립자산 | 합 계 |
|----------------------------------|----------------|---------------|--------------|
| 당기초 | 202,274,101 | (223,186,200) | (20,912,099) |
| 퇴직급여: | | | |
| 당기근무원가 | 22,945,672 | - | 22,945,672 |
| 이자비용(이자수익) | 5,862,503 | (6,481,501) | (618,998) |
| 소 계 | 28,808,175 | (6,481,501) | 22,326,674 |
| 재측정요소: | | | |
| 사외적립자산의 수익 (위의 이자에 포함된 금액 제외) | - | 2,998,081 | 2,998,081 |
| 추정과 실제의 차이로 인한 보험수리적 손익 | (700,037) | - | (700,037) |
| 인구통계적가정의 변동 | 2,539,919 | - | 2,539,919 |
| 재무적가정의 변동 | (51,709,788) | - | (51,709,788) |
| 소 계 | (49,869,906) | 2,998,081 | (46,871,825) |
| 사용자기여금 | - | (30,500,000) | (30,500,000) |
| 지급액 | (6,917,099) | 9,769,654 | 2,852,555 |
| 기타증감 | (131,771) | 860,422 | 728,651 |
| 당기말 | 174,163,500 | (246,539,544) | (72,376,044) |

(전기)

(단위: 천원)

| 구 분 | 확정급여채무 현재가치 | 사외적립자산 | 합 계 |
|----------------------------------|----------------|---------------|--------------|
| 전기초 | 156,778,180 | (151,482,188) | 5,295,992 |
| 퇴직급여: | | | |
| 당기근무원가 | 18,278,255 | - | 18,278,255 |
| 이자비용(이자수익) | 3,905,372 | (3,770,854) | 134,518 |
| 소 계 | 22,183,627 | (3,770,854) | 18,412,773 |
| 재측정요소: | | | |
| 사외적립자산의 수익 (위의 이자에 포함된 금액 제외) | - | 953,490 | 953,490 |
| 추정과 실제의 차이로 인한 보험수리적 손익 | 37,611,796 | - | 37,611,796 |
| 인구통계적가정의 변동 | (581,559) | - | (581,559) |
| 재무적가정의 변동 | (6,000,504) | - | (6,000,504) |
| 소 계 | 31,029,733 | 953,490 | 31,983,223 |
| 사용자기여금 | - | (74,900,000) | (74,900,000) |
| 지급액 | (8,451,300) | 6,808,701 | (1,642,599) |
| 기타증감 | 733,861 | (795,349) | (61,488) |
| 전기말 | 202,274,101 | (223,186,200) | (20,912,099) |

3) 당기말 및 전기말 현재 보험수리적평가를 위하여 사용된 주요 추정은 다음과 같습니다.

| 구 분 | 당기말 | 전기말 |
|---------|-------|-------|
| 할인율 | 5.30% | 2.96% |
| 미래임금상승률 | 4.91% | 4.96% |

4) 당기말 및 전기말 현재 사외적립자산의 구성항목은 다음과 같습니다.

(단위: 천원)

| 구 분 | 당기말 | 전기말 |
|---------------|-------------|-------------|
| 원금보장형 이율보증 상품 | 246,539,544 | 223,186,200 |

5) 주요 보험수리적 가정에 대한 민감도 분석 결과는 다음과 같습니다.

(단위: 천원)

| 구 분 | 확정급여채무에 미치는 영향 | | |
|---------|----------------|--------------|--------------|
| | 가정의 변경 | 상승시 | 하락시 |
| 할인율 | 1.00% | (16,817,756) | 19,891,246 |
| 기대임금상승률 | 1.00% | 19,569,447 | (16,650,950) |

상기 민감도 분석은 해당 변수 이외에 다른 모든 변수에 변동이 없을 것이라는 전제하에서 작성되었습니다. 하지만, 실제로는 해당 변수의 변동은 다른 변수와 상호 연관 관계를 가지고 변동될 수 있을 것입니다.

6) 보고기간 종료 후 개시하는 회계연도에 납부할 것으로 예상되는 기여금에 대한 추정치는 다음과 같습니다.

(단위: 천원)

| 구 분 | 2023년 |
|-----------------------|-------|
| 제도자산에 불입될 것으로 예상되는 금액 | - |

상기 예상금액은 2023년도말 예상 퇴직급여부채 대비 100% 적립비율을 유지한다는가정하에 산출되었습니다.

18. 기타부채

당기말 및 전기말 현재 기타부채 내역은 다음과 같습니다.

(단위: 천원)

| 구 분 | 당기말 | | 전기말 | |
|-------------|------------|-------------|------------|------------|
| | 유동 | 비유동 | 유동 | 비유동 |
| 계약부채(주1) | 49,049,529 | 270,845,165 | 27,545,051 | 45,104,576 |
| 기타선수금 | - | - | 60,900 | - |
| 선수수익 | - | 3,341,467 | - | - |
| 예수금 | 1,218,154 | - | 904,368 | - |
| 기타장기종업원급여부채 | - | 15,318,916 | - | 13,795,264 |
| 합 계 | 50,267,683 | 289,505,548 | 28,510,319 | 58,899,840 |

당사는 주요고객과 2027년까지 Wafer 장기공급계약을 맺고 있으며, 당기말 현재 향후 재화(주1)를 공급해야 할 의무가 있는 315,949,529천원을 계약부채로 인식하였습니다. 한편, 전기말 계약부채와 관련하여 당기에 수익으로 인식한 금액은 27,606,163천원입니다.

19. 파생상품

(1) 당기말 현재 현금흐름위험회피회계적용 파생상품 거래내역은 다음과 같습니다.

| 위험회피대상 | | | 위험회피수단 | | |
|-----------|-------------------------------|---------------------|-----------|-----------------------------|--------------------------|
| 차입일 | 대상 | 대상위험 | 계약종류 | 체결기관 | 계약기간 |
| 2020.2.21 | 변동금리외화차입금 (액면금액 USD 450백만) | 환율변동위험 및 이자율변동위험 | 통화이자율스왑계약 | 한국산업은행 한국수출입은행 NH농협은행 | 2020.2.21 ~ 2027.2.22 |

(2) 당기말 및 전기말 현재 현금흐름위험회피회계적용 파생상품 내역은 다음과 같습니다.

(단위: 천원)

| 구 분 | 당기말 | | 전기말 | |
|-----------|------------|----|-----------|----|
| | 자산 | 부채 | 자산 | 부채 |
| 통화이자율스왑계약 | 75,748,042 | - | 4,424,631 | - |

(3) 당기 및 전기 중 파생상품평가손익(법인세효과 반영 전)의 내역은 다음과 같습니다.

(단위: 천원)

| 구분 | 당기 | 전기 |
|--------|------------|------------|
| 당기손익 | 36,810,000 | 43,891,094 |
| 기타포괄손익 | 34,513,412 | 21,270,472 |

20. 주식기준보상

(1) 당사가 부여한 주식기준보상에 관한 주요사항은 다음과 같습니다.

| 구 분 | 내 용 |
|-----------|---|
| 권리부여일 | 2020년 1월 1일 |
| 대상 주식의 종류 | 지배기업의 기명식 보통주식 |
| 부여방법 | 현금결제형 주가차액보상권 |
| 부여주식수 | 26,098주 |
| 행사가격 | 153,450원 |
| 행사가능기간 | 2023.01.01 ~ 2026.12.31 |
| 가득조건 | 근속기간 2년이상 3년 미만시 부여주식수의 2/3 지급 근속기간 3년이상 시 부여주식수 전체 지급 |

(2) 당기의 주가차액보상권의 부여로 인하여 인식된 보상원가 및 기말 이후에 인식될잔여보상원가는 다음과 같습니다.

(단위: 천원)

| 구 분 | 금 액 |
|------------|-----------|
| 당기보상원가(환입) | (514,830) |
| 누적보상원가 | 1,301,033 |
| 잔여보상원가 | - |
| 총보상원가 | 1,301,033 |

(3) 주가차액보상권의 보상원가는 보고기간말 현재 이항모형을 이용한 공정가치접근법을 적용하여 산정하였으며, 보상원가를 산정하기 위한 제반 가정 및 변수는 다음과 같습니다. 한편, 주가차액보상권의 공정가치는 매 보고기간말 재측정됩니다.

| 구 분 | 내 용 |
|---------------------|----------|
| 무위험이자율 | 3.77% |
| 기대존속기간 | 7년 |
| 보고기간말의 주가(평가기준일 종가) | 189,000원 |
| 기대주가변동성 | 28.60% |
| 배당수익률 | 4.23% |
| 행사가격 | 153,450원 |
| 주당공정가치 | 49,852원 |

21. 자본금

당기말 및 전기말 현재 당사의 자본금과 관련된 사항은 다음과 같습니다.

(단위: 천원, 주)

| 주식의 종류 | 수권주식수 | 총발행주식수 | 주당 액면가액 | 자본금 |
|--------|-------------|------------|---------|------------|
| 보통주 | 150,000,000 | 67,023,350 | 500원 | 33,511,675 |

22. 기타불입자본

당기말 및 전기말 현재 기타불입자본의 내역은 다음과 같습니다.

(단위: 천원)

| 구 분 | 당기말 | 전기말 |
|---------|------------|------------|
| 재평가적립금 | 17,583,299 | 17,583,299 |
| 기타자본잉여금 | 9,281,623 | 9,281,623 |
| 합 계 | 26,864,922 | 26,864,922 |

23. 이익잉여금

당기말 및 전기말 현재 이익잉여금의 구성내역은 다음과 같습니다.

(단위: 천원)

| 구 분 | 당기말 | 전기말 |
|-----------|------------|------------|
| 법정적립금 | | |
| 이익준비금(주1) | 12,566,878 | 12,566,878 |

| | | |
|----------|---------------|---------------|
| 임의적립금 | | |
| 기업합리화적립금 | 24,517,416 | 24,517,416 |
| 기업발전적립금 | 55,050,000 | 55,050,000 |
| 사업확장적립금 | 269,235,000 | 269,235,000 |
| 시설적립금 | 152,000,000 | 152,000,000 |
| 미처분이익잉여금 | 1,262,190,692 | 775,310,197 |
| 합 계 | 1,775,559,986 | 1,288,679,491 |

상법상의 규정에 따라 납입자본의 50%에 달할 때까지 매 결산기마다 금전에 의한 이익배당
(주1) 액의 10% 이상을 이익준비금으로 적립하고 있습니다. 동 이익준비금은 현금배당의 재원으로 사용될 수 없으며, 자본전입 또는 결손보전을 위해서만 사용될 수 있습니다.

24. 이익잉여금처분계산서

당기 및 전기 중 당사의 이익잉여금처분내역은 다음과 같습니다.

이익잉여금처분계산서

| | | | |
|-----------|------------------------------------|-----------|------------------------------------|
| 제 40(당) 기 | 2022년 01월 01일부터 2022년 12월 31일까지 | 제 39(전) 기 | 2021년 01월 01일부터 2021년 12월 31일까지 |
| 처분예정일 | 2023년 03월 28일 | 처분확정일 | 2022년 03월 30일 |

SK실트론 주식회사

(단위: 천원)

| 과 목 | 제 40(당) 기 | | 제 39(전) 기 | |
|------------------|-------------|---------------|--------------|-------------|
| I.미처분이익잉여금 | | 1,262,190,692 | | 775,310,197 |
| 1.전기이월미처분이익잉여금 | 775,310,197 | | 572,326,932 | |
| 2.당기순이익 | 452,898,423 | | 227,226,548 | |
| 3.확정급여제도의 재측정요소 | 33,982,072 | | (24,243,283) | |
| II.이익잉여금처분액 | | - | | - |
| III.차기이월미처분이익잉여금 | | 1,262,190,692 | | 775,310,197 |

25. 기타자본구성요소

당기말 및 전기말 현재 기타자본구성요소의 내역은 다음과 같습니다.

(단위: 천원)

| 구 분 | 당기말 | 전기말 |
|-------------------------|--------------|--------------|
| 기타포괄손익-공정가치측정 금융자산 평가손실 | (27,805,788) | (19,782,867) |
| 현금흐름위험회피 파생상품 평가손익 | 31,596,818 | 6,574,595 |
| 합 계 | 3,791,030 | (13,208,272) |

26. 매출

(1) 당기 및 전기 중 매출의 상세내역은 다음과 같습니다.

(단위: 천원)

| 구 분 | 당기 | 전기 |
|------|---------------|---------------|
| 제품매출 | 2,312,220,564 | 1,822,161,025 |
| 기타매출 | 5,488,937 | 4,384,240 |
| 합 계 | 2,317,709,501 | 1,826,545,265 |

(2) 고객과의 계약에서 생기는 수익의 구분

(단위: 천원)

| 구 분 | 당기 | 전기 |
|---------------|---------------|---------------|
| 재화 또는 용역의 유형: | | |
| 제품매출 | 2,312,220,564 | 1,822,161,025 |
| 기타매출 | 5,488,937 | 4,384,240 |
| 소 계 | 2,317,709,501 | 1,826,545,265 |
| 지리적 구분: | | |
| 국내 | 978,046,901 | 829,033,548 |
| 아시아 | 1,019,143,932 | 774,713,938 |
| 북미 | 194,361,190 | 137,888,003 |
| 유럽 | 126,157,478 | 84,909,776 |
| 소 계 | 2,317,709,501 | 1,826,545,265 |
| 수익 인식시기: | | |
| 한 시점에 인식 | 2,317,709,501 | 1,826,545,265 |

(3) 주요 고객에 대한 정보

당기 및 전기 중 당사의 매출의 10% 이상을 차지하는 주요 고객으로의 매출은 다음과 같습니다.

(단위: 천원)

| 구 분 | 당기 | 전기 |
|-----|-------------|-------------|
| A계열 | 734,348,935 | 615,165,652 |
| B계열 | 459,285,664 | 336,853,541 |

27. 판매비와 관리비

당기와 전기의 판매비와 관리비 상세내역은 다음과 같습니다.

(단위: 천원)

| 구 분 | 당기 | 전기 |
|-------|-------------|-------------|
| 급여및상여 | 36,085,975 | 27,849,164 |
| 퇴직급여 | 2,592,549 | 2,327,795 |
| 복리후생비 | 5,184,471 | 4,057,758 |
| 여비교통비 | 1,610,312 | 915,565 |
| 세금과공과 | 846,306 | 427,203 |
| 지급수수료 | 10,622,299 | 8,325,743 |
| 판매수수료 | 11,051,680 | 9,521,222 |
| 운반비 | 55,916,850 | 43,597,540 |
| 기타 | 6,674,320 | 6,695,713 |
| 합 계 | 130,584,762 | 103,717,703 |

28. 비용의 성격별분류

당기 및 전기 중 발생한 비용을 성격별로 분류한 내역은 다음과 같습니다.

(단위: 천원)

| 구 분 | 당기 | 전기 |
|----------------|---------------|---------------|
| 재고자산의 변동 | (102,242,586) | (2,138,965) |
| 제품 | (64,453,866) | 11,773,873 |
| 재공품 | (18,838,830) | (10,951,176) |
| 기타재고자산 | (18,949,890) | (2,961,662) |
| 사용된 원재료 등 | 513,789,759 | 452,715,887 |
| 종업원급여 | 454,499,474 | 357,212,999 |
| 감가상각비와 무형자산상각비 | 364,799,917 | 323,095,317 |
| 지급수수료 | 69,251,129 | 58,723,609 |
| 기타비용 | 378,852,026 | 303,471,472 |
| 합 계 | 1,678,949,719 | 1,493,080,319 |

29. 금융수익 및 금융비용

(1) 당기 및 전기 중 금융수익 및 금융비용의 상세내역은 다음과 같습니다.

(단위: 천원)

| 구 분 | 당기 | 전기 |
|------------|-------------|------------|
| 금융수익: | | |
| 이자수익 | 9,739,586 | 2,323,396 |
| 단기투자증권평가이익 | 231,527 | - |
| 파생상품자산평가이익 | 36,810,000 | 43,891,094 |
| 외환차익 | 8,846,131 | 3,930,839 |
| 외화환산이익 | 8,840,107 | 416,269 |
| 배당금수익 | 953,974 | - |
| 기타수익 | 438,644 | 20,571 |
| 합 계 | 65,859,969 | 50,582,169 |
| 금융비용: | | |
| 이자비용 | 40,629,911 | 40,361,907 |
| 장기투자증권손상차손 | 600,000 | - |
| 파생상품거래손실 | 16,094 | - |
| 외환차손 | 28,503,433 | 11,890,510 |
| 외화환산손실 | 38,528,539 | 44,339,246 |
| 합 계 | 108,277,977 | 96,591,663 |

(2) 당기 및 전기 중 자본화된 차입원가 금액은 다음과 같습니다.

(단위: 천원)

| 구 분 | 당기 | 전기 |
|-------------|-----------|-----------|
| 유형자산 및 무형자산 | 7,469,607 | 1,984,951 |

30. 기타영업외손익

당기 및 전기 중 기타영업외수익 및 기타영업외비용의 내역은 다음과 같습니다.

(단위: 천원)

| 구 분 | 당기 | 전기 |
|----------|------------|------------|
| 기타영업외수익: | | |
| 수입임대료 | 203,097 | 507,167 |
| 외환차익 | 41,108,916 | 14,965,488 |
| 외화환산이익 | 3,937,518 | 802,901 |
| 유형자산처분이익 | 132,712 | 2,688,181 |
| 무형자산처분이익 | - | 58,000 |
| 잡이익 등 | 6,510,345 | 2,943,262 |
| 합 계 | 51,892,588 | 21,964,999 |
| 기타영업외비용: | | |
| 외환차손 | 23,626,757 | 7,132,321 |
| 외화환산손실 | 8,053,695 | 701,395 |
| 유형자산처분손실 | 698,019 | 2,867,501 |
| 무형자산처분손실 | 8,889 | 12,440 |
| 무형자산손상차손 | 5,055,892 | - |
| 기부금 | 2,422,190 | 2,613,160 |
| 잡손실 | 7,436 | 2,287 |
| 합 계 | 39,872,878 | 13,329,104 |

31. 법인세비용

(1) 당기 및 전기의 법인세비용의 구성내역은 다음과 같습니다.

(단위: 천원)

| 구 분 | 당기 | 전기 |
|--------------------------|--------------|------------|
| 1.당기법인세 | 161,738,216 | 46,266,942 |
| 2.전기법인세와 관련하여 인식한 당기 조정액 | 82,227 | 216,978 |
| 3.이연법인세비용 | 12,980,381 | 21,933,205 |
| 일시적차이로 인한 기초 이연법인세자산 | 25,474,884 | 47,408,089 |
| 일시적차이로 인한 기말 이연법인세자산 | 12,494,503 | 25,474,884 |
| 4.자본에 직접 반영된 이연법인세 | (19,337,763) | 447,674 |
| 법인세비용 (1+2+3+4) | 155,463,061 | 68,864,799 |

(2) 당기 및 전기의 회계이익과 법인세비용의 관계는 다음과 같습니다.

(단위: 천원)

| 구 분 | 당기 | 전기 |
|-------------------------------|-------------|-------------|
| 법인세비용차감전순이익 | 608,361,484 | 296,091,347 |
| 적용세율에 따른 세부담액(주1) | 156,937,408 | 71,192,106 |
| 조정사항 | (1,474,347) | (2,327,307) |
| 비공제비용 | 1,175,844 | 880,560 |
| 감면 및 세액공제 등 세무상 혜택 | (3,238,800) | (1,095,198) |
| 전기법인세와 관련된 조정액 | 82,227 | 216,978 |
| 기타 | 506,382 | (2,329,647) |
| 법인세비용 | 155,463,061 | 68,864,799 |
| 유효법인세율 (법인세비용/법인세비용차감전순이익) | 25.55% | 23.26% |

(주1) 적용세율은 법인세율(2억원 이하 10%, 2억원 초과 200억원 이하 20%, 200억원 초과 22%, 3,000억 초과 25%)과 지방소득세(법인세의 10%)를 고려한 것입니다.

(3) 당기 및 전기 중 자본에 직접 반영된 법인세의 내용은 다음과 같습니다.

(단위: 천원)

| 구 분 | 당기 | 전기 |
|----------------------------|--------------|-------------|
| 확정급여부채의 재측정요소 | (12,889,752) | 7,739,940 |
| 현금흐름위험회피 파생상품평가손익 | (9,491,188) | (5,849,380) |
| 기타포괄손익-공정가치측정 금융상품 평가손익 | 3,043,177 | (1,442,886) |
| 합 계 | (19,337,763) | 447,674 |

(4) 당기 및 전기 중 이연법인세자산의 원천 및 변동내역은 다음과 같습니다.

(당기)

(단위: 천원)

| 구 분 | 기초 | 당기손익 반영 | 자본 반영 | 기말 |
|-----------------|-------------|-------------|--------------|--------------|
| 일시적차이로 인한 법인세효과 | 25,474,884 | 6,357,381 | (19,337,763) | 12,494,502 |
| 유형자산 | 8,039,604 | 111,761 | - | 8,151,365 |
| 장기투자증권 | 7,380,631 | (416,930) | 3,043,177 | 10,006,878 |
| 총당부채 | (3,958,585) | (691,280) | (12,889,752) | (17,539,617) |
| 파생상품 | (1,216,770) | (9,289,525) | (9,491,188) | (19,997,483) |
| 기타 | 15,230,004 | 16,643,355 | - | 31,873,359 |
| 이연법인세자산 | 25,474,884 | 6,357,381 | (19,337,763) | 12,494,502 |

(전기)

(단위: 천원)

| 구 분 | 기초 | 당기손익 반영 | 자본 반영 | 기말 |
|-----------------|------------|--------------|-------------|-------------|
| 일시적차이로 인한 법인세효과 | 37,841,811 | (12,814,601) | 447,674 | 25,474,884 |
| 유형자산 | 9,814,429 | (1,774,825) | - | 8,039,604 |
| 장기투자증권 | 7,764,715 | 1,058,802 | (1,442,886) | 7,380,631 |
| 총당부채 | 865,199 | (12,563,724) | 7,739,940 | (3,958,585) |
| 파생상품 | 14,694,443 | (10,061,833) | (5,849,380) | (1,216,770) |
| 기타 | 4,703,025 | 10,526,979 | - | 15,230,004 |
| 세액공제로 인한 법인세효과 | 9,566,278 | (9,566,278) | - | - |
| 이연법인세자산 | 47,408,089 | (22,380,879) | 447,674 | 25,474,884 |

(5) 당기말 및 전기말 현재 투자자산 및 지분과 관련하여 이연법인세자산(부채)로 인식되지 않은 일시적차이는 다음과 같습니다.

(단위: 천원)

| 구 분 | 당기말 | 전기말 |
|------|-----------|-----------|
| 종속기업 | 9,571,384 | 9,571,485 |

(6) 당기말 및 전기말 현재 이연법인세자산으로 인식되지 않은 미사용 세액공제 내역은 없습니다.

32. 주당이익

(1) 주당이익은 보통주 1주에 대한 순이익을 계산한 것으로서, 보통주에 귀속되는 순이익을 각 기간에 유통된 보통주식수를 가중평균한 주식수로 나누어 산정한 것입니다.

(2) 당기 및 전기의 주당이익의 산정내역은 다음과 같습니다.

(단위: 천원)

| 구 분 | 당기 | 전기 |
|---------------|-------------|-------------|
| 보통주당기순이익 | 452,898,423 | 227,226,548 |
| 가중평균 유통보통주식수 | 67,023,350주 | 67,023,350주 |
| 보통주기본주당이익(주1) | 6,757원 | 3,390원 |

(주1) 당기 및 전기 중 잠재적 보통주 등이 존재하지 않으므로 희석주당이익은 기본주당이익과 동일합니다.

33. 특수관계자 등과의 거래

(1) 당기말 현재 당사의 특수관계자 등의 현황은 다음과 같습니다.

| 구 분 | 회사명 |
|---------|--|
| 지배기업 | SK(주) |
| 종속기업 | SK Siltron America, Inc., SK Siltron Japan, Inc., SK Siltron Shanghai Co., Ltd., SK Siltron USA, Inc., SK Siltron CSS, LLC, SK Siltron CSS Korea Co., Ltd., (주)테라온, 행복채움(주) |
| 관계기업 | SK Japan Investment Inc. |
| 기타특수관계자 | 당사의 지배기업인 SK(주)의 종속기업 및 관계기업 등 |

당사는 당기말 현재 독점규제 및 공정거래법에 따라 정의된 대규모기업집단인 에스케이 기업집단의 소속기업에 해당합니다. 이에 따라 지배기업, 종속기업 및 계열회사이외에 대규모 기업집단 소속회사의 경우에도 특수관계자 범위에 해당합니다.

(2) 당기 및 전기 중 특수관계자 등과의 거래 내용은 다음과 같습니다.

(당기)

(단위: 천원)

| 구 분 | 매출 등 | 저장품 매입 | 유·무형자산 취득 | 기타 |
|---|-------------|------------|------------|------------|
| <지배기업> | | | | |
| SK주 | - | - | 11,634,768 | 18,894,544 |
| <종속기업> | | | | |
| SK Siltron America, Inc. | - | - | - | 4,409,425 |
| SK Siltron Japan, Inc. | 101,546,495 | - | - | 1,582,136 |
| SK Siltron Shanghai Co., Ltd. | - | - | - | 2,996,123 |
| SK Siltron CSS, LLC | 802,103 | - | - | - |
| SK Siltron CSS Korea Co., Ltd. | 11,650 | - | - | - |
| 행복채움주 | 77,544 | - | - | 4,302,985 |
| <기타특수관계자> | | | | |
| SK이노베이션주 | - | - | - | 3,822,011 |
| SK텔레콤주 | 3,000 | - | - | 1,392,150 |
| SK브로드밴드주 | - | - | - | 102,204 |
| SK설더스주 | - | 189,160 | 2,232,415 | 3,085,971 |
| 주캡스텍 | 2,160 | - | - | 2,827,063 |
| SK플래닛주 | - | - | - | 71,306 |
| SK네트웍스주 | - | - | - | 517,464 |
| SK매직주 | - | - | - | 94,934 |
| SK렌터카주 | - | - | - | 706,275 |
| SKC 솔믹스주 | - | 822,160 | - | - |
| 영남에너지서비스주 | - | - | - | 7,481,621 |
| SK스페셜티주 (舊, SK머티리얼즈주) | 18,234 | - | - | - |
| SK머티리얼즈에어플러스주 | 74,797 | 13,687,626 | - | 1,570,652 |
| SK핑크스주 | - | - | - | 909,487 |
| SK에코엔지니어링주 | - | - | 23,837,000 | - |
| SK하이닉스주 | 237,939,139 | 2,426,760 | - | 5,267,141 |
| SK hynix Semiconductor (China) Ltd. | 135,858,347 | 1,339,751 | - | - |
| SK Hynix Semiconductor (Chongqing) Ltd. | 17,311 | - | - | - |
| Intel Semiconductor Storage Technology (Dalian) Ltd.(주1) | 23,809,338 | - | - | - |
| 주키파운드리(주1) | 12,247,964 | - | - | - |
| SK hynix system ic (Wuxi) Co., Ltd. | 49,413,565 | - | - | - |
| 행복나래주 | - | 26,198,328 | 75,080 | 6,401,846 |
| SK에너지주 | - | - | - | 26,438 |
| 굿서비스주 | - | - | - | 76,089 |
| SK하이신택주 | - | 4,400 | 18,800 | 197,140 |
| 합 계 | 561,821,647 | 44,668,185 | 37,798,063 | 66,735,005 |

(주1) 당기 중 SK하이닉스(주)의 종속기업에 편입되어 기타특수관계자에 포함되었습니다.

(전기)

(단위: 천원)

| 구 분 | 매출 등 | 저장품 매입 | 유·무형자산 취득 | 기타 |
|-------------------------------------|-------------|------------|------------|------------|
| <지배기업> | | | | |
| SK(주) | - | - | 12,541,500 | 17,293,391 |
| <종속기업> | | | | |
| SK Siltron America, Inc. | - | - | - | 3,425,249 |
| SK Siltron Japan, Inc. | 5,072,231 | - | - | 1,636,148 |
| SK Siltron Shanghai Co., Ltd. | - | - | - | 2,716,297 |
| SK Siltron CSS, LLC | 305,492 | - | - | - |
| 행복채움(주) | 42,800 | - | - | 3,207,647 |
| <기타특수관계자> | | | | |
| SK이노베이션(주) | - | - | - | 3,404,499 |
| SK텔레콤(주) | 3,000 | - | - | 1,118,706 |
| SK쉴더스(주) | - | - | 1,127,200 | 1,680,973 |
| (주)캡스텍 | 2,160 | - | - | 2,692,464 |
| 영남에너지서비스(주) | - | - | - | 5,761,313 |
| SK머티리얼즈에어플러스(주) | - | 12,443,370 | - | 63,914 |
| SK핀크스(주) | - | - | - | 776,309 |
| SK하이닉스(주) | 171,937,333 | 2,231,250 | - | 1,635,074 |
| SK Hynix Semiconductor (China) Ltd. | 122,179,199 | 1,600,878 | - | - |
| SK하이닉스 시스템아이씨(주) | 25,233,690 | - | - | - |
| SK hynix system IC (Wuxi) Co., Ltd. | 17,503,319 | - | - | - |
| 행복나래(주) | - | 23,070,041 | 34,538 | 4,943,721 |
| 舊, SK머티리얼즈(주) (주1) | 308,878 | - | - | - |
| 기타 | - | 606,980 | 33,600 | 1,204,474 |
| 합 계 | 342,588,102 | 39,952,519 | 13,736,838 | 51,560,179 |

(주1) 전기 중 舊, SK머티리얼즈(주)는 특수가스 등 사업부문 일체를 SK스페셜티(주) (舊, SK머티리얼즈(주))로 물적분할하고, 존속법인인 舊, SK머티리얼즈(주)는 SK(주)에 흡수합병 되었습니다.

(3) 당기말 및 전기말 현재 특수관계자 등에 대한 채권 및 채무 잔액은 다음과 같습니다.

(단위: 천원)

| 구 분 | 당기말 | | 전기말 | |
|--|-------------|-------------|------------|------------|
| | 매출채권 등(주1) | 미지급금 등(주2) | 매출채권 등(주1) | 미지급금 등(주2) |
| <지배기업> | | | | |
| SK㈜ | - | 8,859,073 | - | 4,026,217 |
| <중속기업> | | | | |
| SK Siltron America, Inc. | - | 499,316 | - | 247,770 |
| SK Siltron Japan, Inc. | 62,407,135 | 800,811 | 1,614,141 | 198,070 |
| SK Siltron Shanghai Co., Ltd. | - | 589,211 | - | 655,596 |
| SK Siltron CSS, LLC | 1,046,860 | - | 389,411 | - |
| SK Siltron CSS Korea Co., Ltd. | 1,008 | - | - | - |
| 행복채움㈜ | 7,150 | 383,490 | 6,336 | 351,165 |
| <기타특수관계자> | | | | |
| SK이노베이션㈜ | - | 317,986 | - | 385,798 |
| SK텔레콤㈜ | - | 202,743 | - | 176,920 |
| SK월더스㈜ | - | 3,185,693 | - | 1,237,280 |
| ㈜캡스텍 | 198 | 260,849 | 198 | 246,162 |
| SK플래닛㈜ | - | 6,349 | - | 7,432 |
| SK네트웍스㈜ | - | 47,353 | - | 190,713 |
| SK매직㈜ | - | 9,733 | - | 8,613 |
| SK렌터카㈜ | - | 839,378 | - | 1,130,872 |
| SKC 솔믹스㈜ | - | 412,720 | - | 220,472 |
| 영남에너지서비스㈜ | - | 1,672,070 | - | 834,959 |
| SK스페셜티주 (舊, SK머티리얼즈㈜) | - | - | 9,482 | - |
| SK머티리얼즈에어플러스㈜ | - | 32,622,450 | - | 4,806,242 |
| SK핑크스㈜ | - | 2,883 | - | 2,846 |
| SK에코엔지니어링㈜ | - | 19,546,340 | - | - |
| SK하이닉스주) | 37,218,444 | 31,032,076 | 14,926,758 | 7,085,915 |
| SK hynix Semiconductor (China) Ltd. | 4,566,542 | 144,887 | 12,276,031 | 291,757 |
| Intel Semiconductor Storage Technology (Dalian) Ltd.(주3) | 2,888,874 | - | - | - |
| ㈜키파운드리(주3) | 2,190,691 | - | - | - |
| SK 하이닉스 시스템아이씨주) | - | - | 4,117,369 | - |
| SK hynix system ic (Wuxi) Co., Ltd. | 3,046,272 | - | 2,902,737 | - |
| SKC주) | - | - | - | 7,497 |
| SK하이스트주) | - | 29,496 | - | 35,698 |
| SK에너지주) | - | 17,895 | - | - |
| 굿서비스주) | - | 8,652 | - | 11,445 |
| 행복나래주) | - | 3,140,377 | - | 2,866,067 |
| 합 계 | 113,373,174 | 104,631,831 | 36,242,463 | 25,025,506 |

(주1) 특수관계자에 대한 채권은 매출채권, 미수금 등으로 구성되어 있습니다.

(주2) 특수관계자에 대한 채무는 미지급금, 리스부채 등으로 구성되어 있습니다.

(주3) 당기 중 SK하이닉스(주)의 종속기업에 편입되어 기타특수관계자에 포함되었습니다.

(4) 당기 및 전기 중 당사 기업활동의 계획, 운영, 통제에 대해 중요한 권한과 책임을 가진 등기임원(비상임포함) 및 미등기임원 중 주요 경영진 전체에 대한 분류별 보상금액과 총 보상금액은 다음과 같습니다.

(단위: 천원)

| 구 분 | 당기 | 전기 |
|-----------|------------|------------|
| 단기종업원급여 | 13,056,895 | 14,261,096 |
| 퇴직급여 | 2,044,532 | 2,105,815 |
| 기타장기종업원급여 | 944,142 | 646,019 |
| 주식기준보상 | (514,830) | 924,204 |
| 합 계 | 15,530,739 | 17,937,134 |

(5) 당기 중 특수관계자와의 중요한 지분거래 내역은 다음과 같습니다.

(단위: 천원)

| 특수관계자 | 금액 | 거래내역 |
|--------------------------|-------------|-------|
| SK Siltron USA, Inc. | 122,825,000 | 지분 취득 |
| (주)테라온 | 25,000,166 | 지분 취득 |
| SK Japan Investment Inc. | 49,271,500 | 지분 취득 |

(6) 특수관계자에게 제공한 지급보증은 주식35에 기술되어 있습니다.

34. 현금흐름표에 관한 정보

(1) 현금 유·출입이 없는 주요 거래

당기 및 전기 중 당사의 현금 유입과 유출이 없는 주요 거래내용은 다음과 같습니다.

(단위: 천원)

| 구 분 | 당기 | 전기 |
|----------------------|-------------|--------------|
| 선급금과 장기선급금간의 계정재분류 | 4,656,025 | 3,616,488 |
| 선급비용과 장기선급비용간의 계정재분류 | 17,821 | 61,552 |
| 건설중인유형자산의 본계정 대체 | 345,604,097 | 236,304,536 |
| 유·무형자산의 취득관련 미지급금 증감 | 124,379,530 | (24,156,134) |
| 유형자산의 취득관련 퇴직급여 | 683,469 | 61,484 |
| 장기차입금 및 사채의 유동성대체 | 226,468,304 | 497,436,277 |
| 장기선수금의 유동성대체 | 45,104,576 | (45,104,576) |
| 사용권자산 신규 인식 | 54,662,964 | 9,417,570 |
| 금융보증계약에 따른 미수금 증가 | 358,515 | 227,041 |

(2) 재무활동에서 생기는 부채의 변동

당기 및 전기 중 재무활동에서 생기는 부채의 변동내용은 다음과 같습니다.

(당기)

(단위: 천원)

| 구 분 | 기초 | 재무활동 현금흐름 | 환율변동 | 기타변동(주1) | 기말 |
|------|---------------|---------------|------------|------------|---------------|
| 차입금 | 954,334,949 | (78,117,301) | 28,112,241 | - | 904,329,889 |
| 사채 | 777,724,138 | (39,155,860) | - | 962,592 | 739,530,870 |
| 리스부채 | 13,259,386 | (5,145,433) | - | 50,821,327 | 58,935,280 |
| 합 계 | 1,745,318,473 | (122,418,594) | 28,112,241 | 51,783,919 | 1,702,796,039 |

(주1) 기타변동에는 현재가치할인차금 상각액, 리스를 통한 자산취득액, 리스부채 관련 이자의 지급, 중도해지 등이 포함되어 있습니다.

(전기)

(단위: 천원)

| 구분 | 기초 | 재무활동 현금흐름 | 환율변동 | 기타변동(주1) | 기말 |
|------|---------------|---------------|------------|------------|---------------|
| 차입금 | 983,254,925 | (72,773,392) | 43,853,416 | - | 954,334,949 |
| 사채 | 921,730,107 | (144,977,431) | - | 971,462 | 777,724,138 |
| 리스부채 | 7,436,525 | (3,505,016) | - | 9,327,877 | 13,259,386 |
| 합계 | 1,912,421,557 | (221,255,839) | 43,853,416 | 10,299,339 | 1,745,318,473 |

(주1) 기타변동에는 현재가치할인차금 상각액, 리스를 통한 자산취득액, 리스부채 관련 이자의 지급, 중도해지 등이 포함되어 있습니다.

35. 우발부채와 약정사항

(1) 당기말 현재 당사의 자금조달과 관련된 약정사항은 다음과 같습니다.

(단위: 천원, 천USD)

| 구분 | 통화 | 여신한도 | 사용한 금액 |
|------------|-----|-------------|------------|
| 수출입포괄 | USD | 180,000 | 79,786 |
| 수입신용장 | USD | 46,000 | 12,558 |
| 매입외환 | USD | 40,000 | 4,270 |
| 기업시설자금대출한도 | USD | 450,000 | 450,000 |
| | KRW | 90,883,290 | 90,883,290 |
| 운전자금대출한도 | USD | 70,000 | 69,347 |
| | KRW | 145,000,000 | 50,000,000 |
| 외상매출채권담보대출 | KRW | 38,000,000 | - |
| 파생상품 | USD | 17,250 | - |

(2) 계류 중인 주요 소송사건

당기말 현재 계류 중인 주요 소송사건은 없습니다.

(3) 당기말 및 전기말 현재 사용이 제한된 금융자산 내역은 다음과 같습니다.

(단위: 천원)

| 계정과목 | 당기말 | 전기말 | 사용제한 내용 |
|-------------|------------|------------|----------|
| 단기금융상품 (주1) | 11,700,000 | 10,700,000 | 동반성장 예탁금 |
| 장기금융상품 | 12,000 | 12,000 | 당좌개설 보증금 |

(주1) 협력기업에 대한 금융지원을 위해 예치한 금액입니다.

(4) 당기말 현재 담보제공자산의 내역은 다음과 같습니다.

(단위: 천원)

| 담보제공자산 | 장부가액 | 통화 | 담보설정금액 | 담보권자 |
|-------------------|-------------|-----|-------------|----------|
| 토지, 건물, 구축물, 기계장치 | 560,864,552 | KRW | 529,671,650 | 한국산업은행 등 |

(5) 당사는 종속기업투자인 (주)테라운 지분 취득과 관련하여, 당기 중 신용보증기금으로부터 상환전환우선주식을 취득하였습니다. 해당 금융상품 특성에 따라 당사는 (주)테라운의 지분 9,740주에 대해 보통주로 전환할 수 있는 옵션을 보유하고 있으며, 해당 존속기간은 발행일로부터 10년까지로, 2030년 11월 18일까지 행사할 수 있습니다.

(6) 당기말 현재 당사가 특수관계자에게 제공한 지급보증의 내역은 다음과 같습니다.

(단위 : 천USD)

| 종속기업명 | 통화 | 지급보증액 | 지급보증처 |
|---------------------|-----|--------|-----------------------------------|
| SK Siltron CSS, LLC | USD | 50,000 | KEB HANA BANK, NEW YORK AGENCY |
| | | 25,000 | SHINHAN BANK, NEW YORK BRANCH |
| | | 20,000 | Bank of America, N.A. |
| | | 20,000 | WOORI AMERICA BANK |
| | | 18,000 | Citibank, N.A. New York Branch |

36. 위험관리

당사의 주요 금융부채는 차입금, 사채, 매입채무 및 기타채무로 구성되어 있으며, 이러한 금융부채는 영업활동을 위한 자금을 조달하기 위하여 발생하였습니다. 또한, 당사는 영업활동에서 발생하는 매출채권 및 미수금 등과 같은 다양한 금융자산도 보유하고 있습니다.

당사의 금융자산 및 금융부채에서 발생할 수 있는 주요 위험은 시장위험, 신용위험 및 유동성위험입니다. 당사의 주요 경영진은 아래에서 설명하는 바와 같이, 각 위험별 관리정책을 정비하고 그 운용이 정책에 부합하는지 확인하고 있습니다.

(1) 시장위험

시장위험은 시장가격의 변동으로 인하여 금융상품의 공정가치가 변동될 위험입니다. 시장위험은 이자율위험, 환위험 및 기타 가격위험 등으로 구성됩니다.

1) 이자율위험

이자율위험은 시장이자율의 변동으로 인하여 금융상품의 미래현금흐름이 변동될 위험입니다. 당사는 이자율위험을 관리하기 위하여 고정금리부 차입금과 변동금리부 차입금의 적절한 균형을 유지하고 있으며, 위험회피활동은 이자율 현황과 정의된 위험성향을 적절히 조정하기 위해 정기적으로 평가되며 최적의 위험회피전략이 적용되도록 하고 있습니다.

당사는 변동이자율로 발행된 차입금으로 인하여 현금흐름이자율위험에 노출되어 있습니다. 당기말 및 전기말 현재 이자율위험에 노출된 부채의 장부금액은 다음과 같습니다.

(단위: 천원)

| 구 분 | 당기말 | 전기말 |
|-----|-----|-----------|
| 차입금 | - | 5,000,000 |

당사는 내부적으로 이자율 변동으로 인한 이자율위험을 정기적으로 측정하고 있습니다. 보고기간말 현재 다른 모든 변수가 일정하고 이자율이 1% 포인트 변동하는 경우를 가정할 때, 향후 1년간 예상되는 당기손익에 미치는 영향은 다음과 같습니다.

(당기)

(단위: 천원)

| 구 분 | 1% p 상승시 | 1% p 하락시 |
|------|----------|----------|
| 당기손익 | - | - |

(전기)

(단위: 천원)

| 구 분 | 1% p 상승시 | 1% p 하락시 |
|------|----------|----------|
| 당기손익 | (37,900) | 37,900 |

2) 환위험

환위험은 환율의 변동으로 인하여 금융상품의 공정가치가 변동될 위험입니다. 당사는 판매 및 구매 등에 따른 환위험에 노출되어 있습니다. 당사는 내부적으로 원화환율 변동에 대한 환위험을 정기적으로 측정하고 있습니다.

당기말 및 전기말 현재 당사의 통화별 주요 외화금융자산·부채의 내역은 다음과 같습니다.

(원화단위: 천원, 외화단위: 천단위)

| 구 분 | 화폐단위 | 당기말 | | 전기말 | |
|--------|------|-----------|-------------|-----------|-------------|
| | | 외화금액 | 원화금액 | 외화금액 | 원화금액 |
| 외화금융자산 | USD | 175,786 | 222,774,162 | 129,147 | 153,103,486 |
| | EUR | 4,060 | 5,485,767 | 3,535 | 4,745,557 |
| | JPY | 6,694,874 | 63,814,204 | 3,405,219 | 35,081,929 |
| | 기타 | | 144,191 | | 14,492 |
| | 소 계 | | 292,218,324 | | 192,945,464 |
| 외화금융부채 | USD | 638,449 | 809,106,706 | 579,418 | 686,899,752 |
| | EUR | 9,064 | 12,246,831 | 3,998 | 5,366,877 |
| | JPY | 7,286,818 | 69,456,496 | 3,446,486 | 35,507,078 |
| | CNY | 3,247 | 589,211 | 3,520 | 655,596 |
| | 소 계 | | 891,399,244 | | 728,429,303 |

당기 및 전기 중 각 외화에 대한 원화환율이 10% 변동시 환율변동이 당기순이익에 미치는 영향(파생상품으로 인한 효과 고려)은 다음과 같습니다.

(단위: 천원)

| 구 분 | 당기 | | 전기 | |
|-----|-------------|-----------|-----------|---------|
| | 10% 상승 | 10% 하락 | 10% 상승 | 10% 하락 |
| USD | (1,163,447) | 1,163,447 | (24,352) | 24,352 |
| EUR | (490,177) | 490,177 | (47,096) | 47,096 |
| JPY | (409,066) | 409,066 | (32,226) | 32,226 |
| CNY | (42,718) | 42,718 | (49,694) | 49,694 |
| 기타 | 10,454 | (10,454) | 1,098 | (1,098) |
| 합 계 | (2,094,954) | 2,094,954 | (152,270) | 152,270 |

3) 기타 가격위험

기타 가격위험은 이자율위험이나 환위험 이외의 시장가격의 변동으로 인하여 금융상품의 공정가치나 미래현금흐름이 변동될 위험이며, 당사의 투자증권은 가격변동위험에 노출되어 있습니다. 그러나 당사의 경영진은 당기말 현재 해당 투자증권의 가격변동이 당기손익 및 기타 포괄손익에 미치는 영향은 중요하지 않다고 판단하고 있습니다.

(2) 신용위험

신용위험은 계약상대방이 계약상의 의무를 불이행하여 당사에 재무적 손실을 미칠 위험을 의미합니다. 신용위험은 보유하고 있는 수취채권 및 확정계약을 포함한 거래처에 대한 신용위험 뿐 아니라 기타포괄손익-공정가치측정금융자산, 단기금융상품으로부터 발생하고 있습니다. 금융기관의 경우, 신용등급이 우수한 금융기관과 거래하고 있으므로 금융기관으로부터의 신용위험은 제한적입니다. 일반거래처의 경우 고객의 재무상태, 과거 경험 등 기타 요소들을 고려하여 신용을 평가하게 됩니다.

연체된 채권의 회수를 위한 후속조치가 취해질 수 있도록 신용승인 및 기타 승인 절차가 구비되어 있습니다. 또한 당사는 매 보고기간말 회수불가능한 금액에 대한 적절한 손실충당금을 설정하기 위해 개별 매출채권 및 채무상품에 대한 회수가능액을 검토하고 있습니다.

상각후원가로 측정하는 금융자산의 신용위험 최대노출액은 장부금액과 유사합니다.

당사는 매출채권에 대해 전체기간 기대신용손실에 해당하는 금액으로 손실충당금을 측정합니다. 매출채권에 대한 기대신용손실은 채무자의 과거 채무불이행 경험 및 차입자 특유의 요인, 일반적인 경제 환경, 보고기간 말에 현재 상황에 대한 평가뿐만 아니라 미래에 상황이 어떻게 변동할 것인지에 대한 평가를 포함한 요소들이 조정된 채무자의 현행 재무상태에 대한 분석을 고려하여 산정됩니다. 당기중 추정기법이나 중요한 가정의 변경은 없습니다.

당사는 채무자가 청산되거나 파산절차를 개시하는거나 또는 청산채무자가 심각한 재무적 어려움을 겪고 있다는 점을 나타내는 정보가 있고 장기간 회수에 대한 합리적인기대가 없는 경우 매출채권을 손실설정 또는 제각하고 있습니다. 제각된 매출채권에 대해 회수활동을 진행하고 있지 아니합니다.

당기말 현재 당사의 매출채권 및 기타채권의 위험정보 세부내용은 다음과 같습니다.

(단위: 천원)

| 구 분 | 손상 및 연체되지 않은 채권 | 연체되었으나 손상되지 않은 채권 | 손상된 채권 | 합 계 |
|----------------|-----------------|-------------------|-----------|-------------|
| 채무불이행률(%) | 0.00% | - | 100.0% | - |
| 총장부금액 | 253,725,634 | - | 109,838 | 253,835,472 |
| 전체기간 기대신용손실 | - | - | (109,838) | (109,838) |
| 순장부금액 | 253,725,634 | - | - | 253,725,634 |

(3) 유동성위험

유동성위험은 만기까지 모든 금융계약상의 약정사항들을 이행할 수 있도록 당사가 자금을 조달하지 못할 위험입니다. 당사는 유동성위험을 관리하기 위하여 단기 및 중장기 자금관리 계획을 수립하고 유동성 전략 및 계획을 점검하여 자금부족에 따른 위험을 관리하고 있습니다.

당기말 현재 당사가 보유한 금융부채의 계약상 만기는 다음과 같습니다. 금액은 이자지급액을 포함하고, 상계약정의 효과는 포함하지 않았습니다.

(단위: 천원)

| 구 분 | 장부금액 | 계약상 현금흐름 | 3개월 이내 | 3 ~ 12개월 | 1 ~ 5년 | 5년 초과 |
|------|---------------|---------------|-------------|-------------|---------------|------------|
| 차입금 | 904,329,889 | 1,033,824,499 | 170,783,228 | 170,841,862 | 692,199,409 | - |
| 사채 | 739,530,870 | 783,703,540 | 5,236,875 | 186,710,625 | 591,756,040 | - |
| 매입채무 | 27,725,972 | 27,725,972 | 27,725,972 | - | - | - |
| 리스부채 | 58,935,280 | 73,209,780 | 1,828,531 | 5,964,545 | 17,605,704 | 47,811,000 |
| 기타채무 | 423,489,596 | 423,489,596 | 383,689,108 | 29,391,458 | 10,409,030 | - |
| 합 계 | 2,154,011,607 | 2,341,953,387 | 589,263,714 | 392,908,490 | 1,311,970,183 | 47,811,000 |

당기말 현재 당사의 금융보증부채와 관련하여 신용위험에 노출된 최대금액인 원리금USD 133백만은 상기 현금흐름에서 제외되어 있습니다.

(4) 자본관리

당사의 자본관리 목적은 계속기업으로서 주주 및 이해당사자들에게 이익을 지속적으로 제공할 수 있는 능력을 보호하고 자본비용을 절감하기 위해 최적 자본구조를 유지하는 것입니다.

자본구조의 유지 또는 조정을 위하여 당사는 배당을 조정하거나, 주주에 자본금을 반환하며, 부채감소를 위한 신주 발행 및 자산 매각 등을 실시하고 있습니다.

당사의 자본구조는 차입금(사채 포함)에서 현금및현금성자산을 차감한 순부채와 자본으로 구성되어 있으며, 당사의 전반적인 자본위험 관리 정책은 전기와 동일합니다. 한편, 당기말 및 전기말 현재 당사가 자본으로 관리하고 있는 항목의 내역은 다음과 같습니다.

(단위: 천원)

| 구 분 | 당기말 | 전기말 |
|--------------|---------------|---------------|
| 차입금총계 | 1,643,860,759 | 1,732,059,087 |
| 차감: 현금및현금성자산 | (562,968,394) | (384,596,859) |
| 순차입금 | 1,080,892,365 | 1,347,462,228 |
| 자본총계 | 1,839,727,613 | 1,335,847,816 |
| 순차입금자본비율 | 58.75% | 100.87% |

6. 배당에 관한 사항

가. 배당에 관한 주요 정책 등

[당사 정관의 해당 규정]

제9조 (이익배당에 관한 우선주식)

- ① 회사는 이익배당에 관하여 우선적 내용이 있는 종류주식(이하 “이익배당에 관한 우선주식”이라 함)을 발행할 수 있다.
- ② 이익배당에 관한 우선주식의 발행한도는 일천오백만(15,000,000)주로 한다.
- ③ 이익배당에 관한 우선주식에 대하여는 액면금액 또는 발행가액을 기준으로 이사회가 정한 우선 비율에 따른 금액을 현금 또는 주식으로 우선 배당한다. 이 경우 우선 비율은 최근 3년간의 배당을, 자금조달의 필요성, 시장 상황 기타 이익배당에 관한 우선주식의 발행과 관련된 제반 사정을 고려하여 발행 시에 이사회가 정한다.
- ④ 보통주식의 배당률이 이익배당에 관한 우선주식의 배당률을 초과할 경우에는 그 초과분에 대하여 보통주식과 동일한 비율로 참가시켜 배당하거나 또는 보통주식의 배당에 참가하지 아니하는 것으로 발행 시 이사회에서 정할 수 있다.
- ⑤ 이익배당에 관한 우선주식에 대하여 어느 사업년도에 있어서 소정의 배당을 하지 못한 경우에는 누적된 미배당분을 다음 사업년도의 배당 시에 우선하여 배당하거나 누적된 미배당분을 다음 사업년도의 배당 시에 전보하지 아니하는 것으로 발행 시 이사회에서 정할 수 있다.

제43조 (이익금의 처분)

회사의 매 사업연도의 처분전이익잉여금을 주주총회의 결의에 의하여 다음과 같이 처분한다

1. 이익준비금
2. 기타의 법정준비금
3. 임의적립금
4. 배당금
5. 기타의 이익잉여금처분액

제44조 (이익배당)

- ① 이익의 배당은 금전과 주식으로 할 수 있다.
- ② 이익의 배당을 주식으로 하는 경우 회사가 수종의 주식을 발행한 때에는 주주총회의 결의로 그와 다른 종류의 주식으로도 할 수 있다.
- ③ 제1항의 배당은 회사의 매 사업연도 말일에 주주명부에 기재된 주주 또는 등록질권자에게 지급한다.

제1항의 이익배당에 관하여 지급 개시일로부터 5년이 경과하여도 그 청구가 없을 때에는 그 지급청구권의 시효가 완성되어 소멸하며, 이를 회사의 소득으로 처리한다. 단, 미지급 배당금에는 이자를 가산하지 아니한다.

제45조 (중간배당)

- ① 회사는 사업년도 중 1회에 한하여 이사회 결의로 일정한 날을 정하여 그 날의 주주에게 상법의 규정에 의한 중간배당을 할 수 있다. 중간배당금은 금전으로 한다.
- ② 제1항의 중간배당은 이사회 결의로 하되, 중간배당의 구체적인 방법, 한도 등에 대해서

는 상법에서 정하는 바에 따른다.

- ③ 사업년도 개시일 이후 제1항의 기준일 이전에 신주를 발행한 경우(준비금의 자본전입, 주식배당, 전환사채의 전환청구, 신주인수권부사채의 신주인수권 행사를 포함한다) 중간배당에 관해서는 당해 신주는 직전 사업년도말에 발행된 것으로 본다.
- ④ 중간배당을 할 때에는 종류주식에 대하여도 보통주식과 동일한 배당률을 적용한다.
- ⑤ 제44조 제4항은 중간배당의 경우에 준용한다.

나. 주요배당지표

| 구 분 | 주식의 종류 | 당기 | 전기 | 전전기 |
|----------------|--------|---------|---------|---------|
| | | 제40기 | 제39기 | 제38기 |
| 주당액면가액(원) | | 500 | 500 | 500 |
| (연결)당기순이익(백만원) | | 375,109 | 173,291 | 179,084 |
| (별도)당기순이익(백만원) | | 452,898 | 227,227 | 211,393 |
| (연결)주당순이익(원) | | 5,597 | 2,581 | 2,672 |
| 현금배당금총액(백만원) | | - | - | - |
| 주식배당금총액(백만원) | | - | - | - |
| (연결)현금배당성향(%) | | - | - | - |
| 현금배당수익률(%) | 보통주 | - | - | - |
| | - | - | - | - |
| 주식배당수익률(%) | 보통주 | - | - | - |
| | - | - | - | - |
| 주당 현금배당금(원) | 보통주 | - | - | - |
| | - | - | - | - |
| 주당 주식배당(주) | 보통주 | - | - | - |
| | - | - | - | - |

다. 과거배당이력

- 해당사항 없음

7. 증권의 발행을 통한 자금조달에 관한 사항

7-1. 증권의 발행을 통한 자금조달 실적

[지분증권의 발행 등과 관련된 사항]

가. 증자(감자)현황

(기준일 : 2022년 12월 31일)

(단위 : 원, 주)

| 주식발행 (감소)일자 | 발행(감소) 형태 | 발행(감소)한 주식의 내용 | | | | |
|----------------|--------------|----------------|----|------------|----------------|----|
| | | 종류 | 수량 | 주당 액면가액 | 주당발행 (감소)가액 | 비고 |
| - | - | - | - | - | - | - |

나. 미상환전환사채 발행현황

- 해당사항 없음

다. 미상환 신주인수권부사채 등 발행현황

<SK실트론(주)>

- 해당사항 없음

<주테라운>

미상환 신주인수권부사채 등 발행현황

(기준일 : 2022년 12월 31일)

(단위 : 원, 주)

| 종류\구분 | 회차 | 발행일 | 만기일 | 권면(전자등록) 총액 | 행사대상 주식의 종류 | 신주인수권 행사 가능기간 | 행사조건 | | 미상환 사채 권면(전자등록) 총액 | 미행사 신주 인수권 행사가능주 식수 | 비고 |
|-----------------|-----|------------|------------|----------------|----------------|----------------------------|-------------|-------|-----------------------------|---------------------------------|----|
| | | | | | | | 행사비율 (%) | 행사가액 | | | |
| 분리형 신주인수권부사채 | 제1회 | 2018.12.25 | 2028.12.25 | 10,000,000 | 기명식보통주식 | 2019.01.25 ~ 2028.12.24 | 100 | 5,000 | 10,000,000 | 2,000 | - |
| 합 계 | - | - | - | 10,000,000 | - | - | - | - | 10,000,000 | 2,000 | - |

라. 미상환 전환형 조건부자본증권 등 발행현황

- 해당사항 없음

[채무증권의 발행 등과 관련된 사항]

가. 채무증권 발행실적 및 미상환 잔액

<연결>

채무증권 발행실적

(기준일 : 2022년 12월 31일)

(단위 : 백만원, %)

| 발행회사 | 증권종류 | 발행방법 | 발행일자 | 권면(전자등록)총액 | 이자율 | 평가등급 (평가기관) | 만기일 | 상환 여부 | 주관회사 |
|----------|-----------|------|---------------|------------|-------|----------------------------|---------------|----------|-----------------|
| SK실트론(주) | 회사채 | 공모 | 2022년 02월 17일 | 161,000 | 3.373 | A(안정적) (NICE, 한기평, 한신평) | 2025년 02월 17일 | 미상환 | SK증권, NH투자증권 |
| SK실트론(주) | 회사채(녹색채권) | 공모 | 2022년 02월 17일 | 41,000 | 3.715 | A(안정적) (NICE, 한기평, 한신평) | 2027년 02월 17일 | 미상환 | SK증권, NH투자증권 |
| SK실트론(주) | 회사채 | 사모 | 2022년 03월 29일 | 100,000 | 3.824 | - | 2025년 03월 29일 | 미상환 | KB증권 |
| 합 계 | - | - | - | 302,000 | | | - | | - |

기업어음증권 미상환 잔액

(기준일 : 2022년 12월 31일)

(단위 : 백만원)

| 잔여만기 | | 10일 이하 | 10일초과 30일이하 | 30일초과 90일이하 | 90일초과 180일이하 | 180일초과 1년이하 | 1년초과 2년이하 | 2년초과 3년이하 | 3년 초과 | 합 계 |
|-----------|----|--------|----------------|----------------|-----------------|----------------|--------------|--------------|-------|-----|
| 미상환 잔액 | 공모 | - | - | - | - | - | - | - | - | - |
| | 사모 | - | - | - | - | - | - | - | - | - |
| | 합계 | - | - | - | - | - | - | - | - | - |

단기사채 미상환 잔액

(기준일 : 2022년 12월 31일)

(단위 : 백만원)

| 잔여만기 | | 10일 이하 | 10일초과 30일이하 | 30일초과 90일이하 | 90일초과 180일이하 | 180일초과 1년이하 | 합 계 | 발행 한도 | 잔여 한도 |
|-----------|----|--------|----------------|----------------|-----------------|----------------|-----|-------|-------|
| 미상환 잔액 | 공모 | - | - | - | - | - | - | - | - |
| | 사모 | - | - | - | - | - | - | - | - |
| | 합계 | - | - | - | - | - | - | - | - |

회사채 미상환 잔액

(기준일 : 2022년 12월 31일)

(단위 : 백만원)

| 잔여만기 | | 1년 이하 | 1년초과 2년이하 | 2년초과 3년이하 | 3년초과 4년이하 | 4년초과 5년이하 | 5년초과 10년이하 | 10년초과 | 합 계 |
|-----------|----|---------|--------------|--------------|--------------|--------------|---------------|-------|---------|
| 미상환 잔액 | 공모 | 171,000 | 240,000 | 189,000 | - | 41,000 | - | - | 641,000 |
| | 사모 | - | - | 100,000 | - | - | 10 | - | 100,010 |
| | 합계 | 171,000 | 240,000 | 289,000 | - | 41,000 | 10 | - | 741,010 |

주) 상기 (주)테라온의 미상환 분리형 신주인수권부사채 10백만원이 포함되어 있으며,

상세 내역은 본 챕터의 '다. 미상환 신주인수권부사채 등 발행현황' 참고

신종자본증권 미상환 잔액

(기준일 : 2022년 12월 31일)

(단위 : 백만원)

| 잔여만기 | | 1년 이하 | 1년초과 5년이하 | 5년초과 10년이하 | 10년초과 15년이하 | 15년초과 20년이하 | 20년초과 30년이하 | 30년초과 | 합 계 |
|-----------|----|-------|--------------|---------------|----------------|----------------|----------------|-------|-----|
| 미상환 잔액 | 공모 | - | - | - | - | - | - | - | - |
| | 사모 | - | - | - | - | - | - | - | - |
| | 합계 | - | - | - | - | - | - | - | - |

조건부자본증권 미상환 잔액

(기준일 : 2022년 12월 31일)

(단위 : 백만원)

| 잔여만기 | | 1년 이하 | 1년초과 2년이하 | 2년초과 3년이하 | 3년초과 4년이하 | 4년초과 5년이하 | 5년초과 10년이하 | 10년초과 20년이하 | 20년초과 30년이하 | 30년초과 | 합 계 |
|-----------|----|-------|--------------|--------------|--------------|--------------|---------------|----------------|----------------|-------|-----|
| 미상환 잔액 | 공모 | - | - | - | - | - | - | - | - | - | - |
| | 사모 | - | - | - | - | - | - | - | - | - | - |
| | 합계 | - | - | - | - | - | - | - | - | - | - |

<별도>

채무증권 발행실적

(기준일 : 2022년 12월 31일)

(단위 : 백만원, %)

| 발행회사 | 증권종류 | 발행방법 | 발행일자 | 권면(전자등록)총액 | 이자율 | 평가등급 (평가기관) | 만기일 | 상환 여부 | 주관회사 |
|----------|-----------|------|---------------|------------|-------|----------------------------|---------------|----------|-----------------|
| SK실트론(주) | 회사채 | 공모 | 2022년 02월 17일 | 161,000 | 3.373 | A(안정적) (NICE, 한기평, 한신평) | 2025년 02월 17일 | 미상환 | SK증권, NH투자증권 |
| SK실트론(주) | 회사채(녹색채권) | 공모 | 2022년 02월 17일 | 41,000 | 3.715 | A(안정적) (NICE, 한기평, 한신평) | 2027년 02월 17일 | 미상환 | SK증권, NH투자증권 |
| SK실트론(주) | 회사채 | 사모 | 2022년 03월 29일 | 100,000 | 3.824 | | 2025년 03월 29일 | 미상환 | KB증권 |
| 합 계 | - | - | - | - | - | - | - | - | - |

기업어음증권 미상환 잔액

(기준일 : 2022년 12월 31일)

(단위 : 백만원)

| 잔여만기 | | 10일 이하 | 10일초과 30일이하 | 30일초과 90일이하 | 90일초과 180일이하 | 180일초과 1년이하 | 1년초과 2년이하 | 2년초과 3년이하 | 3년 초과 | 합 계 |
|-----------|----|--------|----------------|----------------|-----------------|----------------|--------------|--------------|-------|-----|
| 미상환 잔액 | 공모 | - | - | - | - | - | - | - | - | - |
| | 사모 | - | - | - | - | - | - | - | - | - |
| | 합계 | - | - | - | - | - | - | - | - | - |

단기사채 미상환 잔액

(기준일 : 2022년 12월 31일)

(단위 : 백만원)

| 잔여만기 | | 10일 이하 | 10일초과 30일이하 | 30일초과 90일이하 | 90일초과 180일이하 | 180일초과 1년이하 | 합 계 | 발행 한도 | 잔여 한도 |
|-----------|----|--------|----------------|----------------|-----------------|----------------|-----|-------|-------|
| 미상환 잔액 | 공모 | - | - | - | - | - | - | - | - |
| | 사모 | - | - | - | - | - | - | - | - |
| | 합계 | - | - | - | - | - | - | - | - |

회사채 미상환 잔액

(기준일 : 2022년 12월 31일)

(단위 : 백만원)

| 잔여만기 | | 1년 이하 | 1년초과 2년이하 | 2년초과 3년이하 | 3년초과 4년이하 | 4년초과 5년이하 | 5년초과 10년이하 | 10년초과 | 합 계 |
|-----------|----|---------|--------------|--------------|--------------|--------------|---------------|-------|---------|
| 미상환 잔액 | 공모 | 171,000 | 240,000 | 189,000 | - | 41,000 | - | - | 641,000 |
| | 사모 | - | - | 100,000 | - | - | - | - | 100,000 |
| | 합계 | 171,000 | 240,000 | 289,000 | - | 41,000 | - | - | 741,000 |

신종자본증권 미상환 잔액

(기준일 : 2022년 12월 31일)

(단위 : 백만원)

| 잔여만기 | | 1년 이하 | 1년초과 5년이하 | 5년초과 10년이하 | 10년초과 15년이하 | 15년초과 20년이하 | 20년초과 30년이하 | 30년초과 | 합 계 |
|-----------|----|-------|--------------|---------------|----------------|----------------|----------------|-------|-----|
| 미상환 잔액 | 공모 | - | - | - | - | - | - | - | - |
| | 사모 | - | - | - | - | - | - | - | - |
| | 합계 | - | - | - | - | - | - | - | - |

조건부자본증권 미상환 잔액

(기준일 : 2022년 12월 31일)

(단위 : 백만원)

| 잔여만기 | | 1년 이하 | 1년초과 2년이하 | 2년초과 3년이하 | 3년초과 4년이하 | 4년초과 5년이하 | 5년초과 10년이하 | 10년초과 20년이하 | 20년초과 30년이하 | 30년초과 | 합 계 |
|-----------|----|-------|--------------|--------------|--------------|--------------|---------------|----------------|----------------|-------|-----|
| 미상환 잔액 | 공모 | - | - | - | - | - | - | - | - | - | - |
| | 사모 | - | - | - | - | - | - | - | - | - | - |
| | 합계 | - | - | - | - | - | - | - | - | - | - |

나. 사채관리계약 주요내용 및 충족여부 등

(작성기준일 : 2022년 12월 31일)

(단위 : 백만원, %)

| 채권명 | 발행일 | 만기일 | 발행액 | 사채관리 계약체결일 | 사채관리회사 |
|-------------------------|---------------|---------------|---------|---------------|---------|
| SK실트론주 제44-2회 무보증사 채 | 2019년 02월 18일 | 2024년 02월 18일 | 120,000 | 2019년 02월 01일 | 한국예탁결제원 |

(이행현황기준일 : 2022년 12월 31일)

| | | |
|--------------|------|---|
| 재무비율 유지현황 | 계약내용 | 부채비율 500% 이하 (연결기준) |
| | 이행현황 | 이행 (171%) |
| 담보권설정 제한현황 | 계약내용 | 자기자본의 500% 이하 (연결기준) |
| | 이행현황 | 이행 (6%) |
| 자산처분 제한현황 | 계약내용 | 총액 2조원 이상 자산의 매매, 양도, 임대, 기타 처분 제한 (연결기준) |
| | 이행현황 | 이행 (707백만원) |
| 지배구조변경 제한현황 | 계약내용 | 상호출자제한기업집단에서 제외되는 지배구조의 변경 제한 |
| | 이행현황 | 이행 |
| 이행상황보고서 제출현황 | 이행현황 | 2022년 9월 6일 제출 |

* 이행현황기준일은 이행현황 판단 시 적용한 회계감사인의 감사의견(확인 및 의견표시)이 표명된 가장 최근의 재무제표의 작성기준일이며, 지배구조변경 제한현황은 공시서류작성기준일임.

(작성기준일 : 2022년 12월 31일)

(단위 : 백만원, %)

| 채권명 | 발행일 | 만기일 | 발행액 | 사채관리 계약체결일 | 사채관리회사 |
|-----------------------|---------------|---------------|---------|---------------|---------|
| SK실트론(주) 제45-2회 무보증사채 | 2019년 10월 29일 | 2024년 10월 29일 | 120,000 | 2019년 10월 17일 | 한국예탁결제원 |

(이행현황기준일 : 2022년 12월 31일)

| | | |
|--------------|------|---|
| 재무비율 유지현황 | 계약내용 | 부채비율 500% 이하 (연결기준) |
| | 이행현황 | 이행 (171%) |
| 담보권설정 제한현황 | 계약내용 | 자기자본의 500% 이하 (연결기준) |
| | 이행현황 | 이행 (6%) |
| 자산처분 제한현황 | 계약내용 | 총액 2조원 이상 자산의 매매, 양도, 임대, 기타 처분 제한 (연결기준) |
| | 이행현황 | 이행 (707백만원) |
| 지배구조변경 제한현황 | 계약내용 | 상호출자제한기업집단에서 제외되는 지배구조의 변경 제한 |
| | 이행현황 | 이행 |
| 이행상황보고서 제출현황 | 이행현황 | 2022년 9월 6일 제출 |

* 이행현황기준일은 이행현황 판단 시 적용한 회계감사인의 감사의견(확인 및 의견표시)이 표명된 가장 최근의 재무제표의 작성기준일이며, 지배구조변경 제한현황은 공시서류작성기준일임.

(작성기준일 : 2022년 12월 31일)

(단위 : 백만원, %)

| 채권명 | 발행일 | 만기일 | 발행액 | 사채관리 계약체결일 | 사채관리회사 |
|-----------------------|---------------|---------------|---------|---------------|---------|
| SK실트론(주) 제46-1회 무보증사채 | 2020년 10월 26일 | 2023년 10월 26일 | 171,000 | 2020년 10월 14일 | 한국예탁결제원 |
| SK실트론(주) 제46-2회 무보증사채 | 2020년 10월 26일 | 2025년 10월 26일 | 28,000 | 2020년 10월 14일 | 한국예탁결제원 |

(이행현황기준일 : 2022년 12월 31일)

| | | |
|--------------|------|---|
| 재무비율 유지현황 | 계약내용 | 부채비율 500% 이하 (연결기준) |
| | 이행현황 | 이행 (171%) |
| 담보권설정 제한현황 | 계약내용 | 자기자본의 500% 이하 (연결기준) |
| | 이행현황 | 이행 (6%) |
| 자산처분 제한현황 | 계약내용 | 총액 2조원 이상 자산의 매매, 양도, 임대, 기타 처분 제한 (연결기준) |
| | 이행현황 | 이행 (707백만원) |
| 지배구조변경 제한현황 | 계약내용 | 상호출자제한기업집단에서 제외되는 지배구조의 변경 제한 |
| | 이행현황 | 이행 |
| 이행상황보고서 제출현황 | 이행현황 | 2022년 9월 6일 제출 |

* 이행현황기준일은 이행현황 판단 시 적용한 회계감사인의 감사의견(확인 및 의견표시)이 표명된 가장 최근의 재무제표의 작성기준일이며, 지배구조변경 제한현황은 공시서류작성기준일임.

(작성기준일 : 2022년 12월 31일)

(단위 : 백만원, %)

| 채권명 | 발행일 | 만기일 | 발행액 | 사채관리 계약체결일 | 사채관리회사 |
|-----------------------|---------------|---------------|---------|---------------|--------|
| SK실트론(주) 제47-1회 무보증사채 | 2022년 02월 17일 | 2025년 02월 17일 | 161,000 | 2022년 02월 07일 | DB금융투자 |
| SK실트론(주) 제47-2회 무보증사채 | 2022년 02월 17일 | 2027년 02월 17일 | 41,000 | 2022년 02월 07일 | DB금융투자 |

(이행현황기준일 : 2022년 12월 31일)

| | | |
|--------------|------|---|
| 재무비율 유지현황 | 계약내용 | 부채비율 500% 이하 (연결기준) |
| | 이행현황 | 이행 (171%) |
| 담보권설정 제한현황 | 계약내용 | 자기자본의 500% 이하 (연결기준) |
| | 이행현황 | 이행 (6%) |
| 자산처분 제한현황 | 계약내용 | 총액 2조원 이상 자산의 매매, 양도, 임대, 기타 처분 제한 (연결기준) |
| | 이행현황 | 이행 (707백만원) |
| 지배구조변경 제한현황 | 계약내용 | 상호출자제한기업집단에서 제외되는 지배구조의 변경 제한 |
| | 이행현황 | 이행 |
| 이행상황보고서 제출현황 | 이행현황 | 2022년 9월 6일 제출 |

* 이행현황기준일은 이행현황 판단 시 적용한 회계감사인의 감사의견(확인 및 의견표시)이 표명된 가장 최근의 재무제표의 작성기준일이며, 지배구조변경 제한현황은 공시서류작성기준일임.

7-2. 증권의 발행을 통해 조달된 자금의 사용실적

가. 공모자금의 사용내역

공모자금의 사용내역

(기준일 : 2022년 12월 31일)

(단위 : 백만원)

| 구분 | 회차 | 납입일 | 증권신고서 등의 자금사용 계획 | | 실제 자금사용 내역 | | 차이발생 사유 등 |
|-----|------|---------------|---------------------|---------|---------------|---------|-----------|
| | | | 사용용도 | 조달금액 | 내용 | 금액 | |
| 회사채 | 46-1 | 2020년 10월 26일 | 채무상환자금 | 171,000 | 채무상환 | 171,000 | - |

| | | | | | | | |
|-----------|------|---------------|---------|---------|---------|---------|---|
| 회사채 | 46-2 | 2020년 10월 26일 | 채무상환자금 | 28,000 | 채무상환 | 28,000 | - |
| 회사채 | 47-1 | 2022년 02월 17일 | 채무상환자금 | 161,000 | 채무상환 | 161,000 | - |
| 회사채(녹색채권) | 47-2 | 2022년 02월 17일 | 타법인증권취득 | 41,000 | 타법인증권취득 | 41,000 | - |

※ 증권신고서의 자금사용 계획과 실제 자금 사용내역 간의 차이발생분은 없습니다.

※ 2022년 2월 17일 발행된 제47-2회 회사채는 ESG채권(녹색채권)으로, 타법인증권취득자금 (SK Siltron CSS, LLC 관련 지분투자(현지 설비 증설 목적))으로 사용되었으며, 현지 설비 증설은 '22~'23년 중 집행될 예정입니다. 본 ESG채권의 구체적인 자금사용 내역은 한국거래소의 사회책임투자(SRI)채권 전용 공시 시스템에 게시 예정인 ESG채권 사후보고서를 참고하시기 바랍니다.

8. 기타 재무에 관한 사항

가. 재무제표 제작성 등 유의사항

(1) (연결)재무제표 제작성 사유

- 해당사항 없음

※ 기타 재무제표 이용에 유의하여야 할 사항에는 'III. 재무에 관한 사항 - 연결재무제표의 주식, 재무제표의 주식 - 2. 연결재무제표 작성기준 및 중요한 회계정책, 2. 재무제표 작성기준 및 중요한 회계정책을 참고하시기 바랍니다.

(2) 합병,분할,자산/영업양수도 관련 사항

[DDP Specialty Electronic Materials US 9 영업 양수 · 도]

1) 영업 양수 · 도의 개요

| 구분 | 양수인 | | 양도인 |
|-------|-------------------------------|---|---|
| | 양수인 지위 이전 前 | 양수인 지위 이전 後 | |
| 법인명 | SK실트론 주식회사 | SK Siltron CSS, LLC | DDP Specialty Electronic Materials US 9, LLC |
| 영업양수도 | 양수 (양수인 지위 이전함) | 양수 (양수인 지위 이전 받음) | 양도 |
| 대표이사 | 장용호(구. 변영삼) | Dong Jianwei | Jon D Kemp* |
| 주소 | 대한민국 경상북도 구미시 임수로 53 (임수동) | 251 Little Falls Drive, Wilmington, New Castle County, Delaware 19808 | 974 Centre Road P. O. Box 2915 Chestnut Run Plaza 730 Wilmington, Delaware 19805 |

* DDP Specialty Electronic Materials US 9, LLC의 경우 CEO 부재로 Electronics & Imaging 사업부의 President인 Jon D Kemp 를 기재

2) 영업 양수 · 도의 내용

- 당사는 DuPont de Nemour Inc.의 자회사인 DDP Specialty Electronic Materials US 9, LLC와 SiC Wafer 생산과 관련한 기계장치, 특허권 등을 포함한 사업부를 미화 사억오천만 불에 양수하기로 2019년 9월 10일 이사회에서 결의하였으며, 동 날짜에 계약을 체결하였습니다. 해당 주요사항보고서는 2019년 9월 10일에 제출하였습니다.

- 이후 2019년 10월 17일 DuPont de Nemour Inc. 자회사인 DDP Specialty Electronic Materials US 9, LLC의 SiC Wafer 사업부 양수를 위하여 미국 내 사업 관리 법인(SK Siltron USA, Inc.) 및 사업(생산/판매) 운영법인(SK Siltron CSS, LLC)의 신규설립을 완료하였으며, 당사와 DDP Specialty Electronic Materials US 9, LLC 간 체결한 Purchase Agreement Section 9.7. Assignment 에 근거하여 2019년 12월 17일 당사의 양수인 지위(양수인의 권리, 의무 포함)를 사업운영법인 SK Siltron CSS, LLC 에 이전하였으며, 본 거래는 2020년 2월 29일 인수가 마무리 되었습니다.

- 본 영업양수도를 통해 당사는 소재산업 신규진출을 통한 사업포트폴리오 강화를 제고할 수 있을 것으로 판단합니다.

3) 영업 양수 · 도의 주요 일정

| 구분 | 양수인 | | 양도인 |
|----------------------|-------------|-------------|-----------|
| | 양수인 지위 이전 前 | 양수인 지위 이전 後 | |
| 영업양수도 계약일 | 2019-9-10 | - | 2019-9-10 |
| 영업양수도 승인을 위한 임시 주주총회 | 2019-10-14 | - | - |
| 양수인 지위 이전 계약일 | 2019-12-17 | 2019-12-17 | - |
| 영업양수도 기준일 | - | 2020-2-29 | 2020-2-29 |

4) 주요 재무정보

(1) 식별가능한 취득자산과 인수부채

사업결합으로 인하여 취득일 현재 취득한 자산과 인수한 부채의 공정가치는 다음과 같습니다.

(단위: 천원)

| 구분 | 금액 |
|-------|-------------|
| 자산: | |
| 재고자산 | 7,420,823 |
| 유형자산 | 37,929,256 |
| 무형자산 | 218,010,870 |
| 사용권자산 | 67,516,546 |

| | |
|--------------|-------------|
| 소 계 | 330,877,495 |
| 부채: | |
| 리스부채 | 67,516,546 |
| 식별가능 순자산공정가치 | 263,360,949 |

(2) 사업결합에서 인식한 영업권은 다음과 같습니다.

(단위: 천원)

| 구 분 | 조정 후 금액 |
|-----------------|-------------|
| 가. 이전대가(주1) | 549,249,869 |
| 나. 식별가능 순자산공정가치 | 263,360,949 |
| 다. 영업권 (다=가-나) | 285,888,920 |

(주1) 이전대가는 모두 현금으로 지급하였으며, 이전대가는 사업결합으로 인한 순현금유출 금액과 동일합니다.

(3) 공정가치 측정방법

취득한 중요한 자산 및 부채의 공정가치 측정을 위해 사용된 가치평가기법은 다음과 같습니다.

| 구 분 | 가치평가기법 |
|--------------|---|
| 재고자산 | 정상적인 영업과정의 예상 판매가격에서 추가 완성원가 및 판매비용을 차감한 금액 그리고 재고자산을 완성하거나 판매하는데 필요한 노력에 근거한 합리적인 이익에 근거하여 공정가치를 결정하였습니다. 일부 재고자산의 경우, 해당자산의 사용능력을 유지하면서 대체하는데 필요한 현재 금액을 반영하여 결정하였습니다. |
| 유형자산 | 시장접근법 또는 원가접근법: 이용가능한 유사한 자산들의 시장거래에서 생성된 가격이나, 적절한 감가상각을 고려한 대체원가로서 기능적, 경제적 진부화뿐만 아니라 물리적 악화도 모두 반영하여 공정가치를 결정하였습니다. |
| 무형자산 | 다기간초과이익접근법: 고객가치와 기술가치로부터 발생할 것으로 기대되는 순현금흐름의 현재가치를 고려하여 결정하였습니다. 로열티공제법: 해당 브랜드를 보유함으로써 지불하지 않아도 될 것으로 기대되는 순현금흐름의 현재가치를 고려하여 결정하였습니다. |
| 사용권자산 및 리스부채 | 시장접근법: 리스부채는 취득일에 잔여리스료를 증분차입이자율로 할인하여 측정하였습니다. 해당 리스는 시장조건에 해당하며 조정사항이 존재하지 않으므로 사용권자산은 리스부채와 같은 금액으로 측정하였습니다. |

5) 기타 참고 사항

- 본 영업양수도와 관련하여 SK실트론 주식회사는 비상장법인으로서 「자본시장과 금융투

자업에 관한 법률」에 의한 외부평가기관의 평가의무가 존재하지 않습니다. 한편, 당사는 해당 사업부 양수를 위해 2020년 2월 21일 USD 450백만을 차입하였으며, 2020년 2월 17일 이사회 결의에 따라 SK Siltron USA, Inc.에 자본금 USD 550백만을 납입하였습니다.

(3) 기타 재무제표 이용에 유의하여야 할 사항

- 당사는 (주)테라온의 지분을 보유할 수 있는 콜옵션에 대해 당기에 행사를 진행하였으며, 지분 80.40%를 보유하여 연결대상 회사로 분류하였습니다. 관련하여 구체적인 사항은 당사 연결재무제표 주석 '1. 회사의 개요' 중 '(2) 연결대상 종속기업 및 현황'을 참고하여 주시기 바랍니다.

나. 손실충당금 설정 현황

(1) 최근 3사업연도의 계정과목별 손실충당금 설정 내역

(단위 : 백만원)

| 구 분 | 계정과목 | 채권 총액 | 손실충당금 | 손실충당금 설정률 |
|------|------------|---------|-------|-----------|
| 제40기 | 매출채권 | 235,565 | 130 | 0.1% |
| | 미수금 및 기타채권 | 15,666 | - | 0.0% |
| | 합 계 | 251,231 | 130 | 0.1% |
| 제39기 | 매출채권 | 237,000 | 110 | 0.1% |
| | 미수금 및 기타채권 | 8,207 | 0 | 0.0% |
| | 합 계 | 245,207 | 110 | 0.1% |
| 제38기 | 매출채권 | 185,171 | 286 | 0.2% |
| | 미수금 및 기타채권 | 7,020 | 7 | 0.1% |
| | 합 계 | 192,190 | 293 | 0.2% |

* 한국채택국제회계기준(K-IFRS) 연결재무제표 기준

(2) 손실충당금 변동 내역

(단위 : 백만원)

| 구 분 | 제40기 | 제39기 | 제38기 |
|-------------------|------|-------|------|
| 1. 기초 손실충당금 잔액 합계 | 110 | 293 | 322 |
| 2. 순손실처리액 | - | (20) | (2) |
| ① 손실처리액(상각채권액) | - | - | (2) |
| ② 상각채권회수액 | - | (20) | - |
| ③ 기타증감액 | - | - | - |
| 3. 손실상각비 계상(환입)액 | 20 | (163) | (27) |

| | | | |
|-------------------|-----|-----|-----|
| 4. 기말 손실충당금 잔액 합계 | 130 | 110 | 293 |
|-------------------|-----|-----|-----|

* 한국채택국제회계기준(K-IFRS) 연결재무제표 기준

(3) 매출채권 관련 손실충당금 설정방침

1) 손실충당금 설정 방침

재무상태표일 현재의 매출채권과 기타채권 잔액의 회수가능성에 대하여 과거의 대손경험률과 개별 분석을 기초로 예상되는 대손추정액을 반영하여 손실충당금을 설정

2) 손실경험률 및 개별분석 산정근거

- 손실경험률 : 과거 3개년 지역별 평균채권잔액에 대한 실제 손실 발생액을 근거로 손실경험률을 산정하여 손실충당금을 설정(손상된 채권 제외)
- 개별분석 : 손상의 객관적인 근거(채무자의 파산, 부도 등)가 파악될 경우 손상된 채권으로 분류하여 채권관리부서에서 기 설정된 담보와 보증의 종류 및 금액을 반영한 회수가능액을 산정 후, 채권가액과 회수가능액의 차액을 손실충당금으로 설정

3) 손실처리 기준 : 매출채권 등에 대해 아래와 같은 사유 발생 시 손실처리

- 세법상의 대손사유에 해당하는 소멸시효가 완성된 채권
- 파산, 부도, 강제집행, 사업의 폐지, 채무자의 사망, 실종 등으로 인해 채권의 회수불능이 객관적으로 입증된 경우
- 소송에 패소하였거나 법적 청구권이 소멸한 경우
- 회수에 따른 비용이 채권금액을 초과하는 경우

(4) 보고기간말 현재 경과기간별 매출채권 및 기타채권 잔액 현황

(단위 : 백만원)

| 구 분 | 6월 이하 | 6월 초과 1년 이하 | 1년 초과 3년 이하 | 3년 초과 | 합계 |
|------------|---------|----------------|----------------|-------|---------|
| 매출채권 | 235,455 | - | - | 110 | 235,565 |
| 미수금 및 기타채권 | 15,666 | - | - | - | 15,666 |
| 구성비율 | 100.0% | - | - | 0.0% | 251,231 |

* 한국채택국제회계기준(K-IFRS) 연결재무제표 기준

다. 재고자산 현황 등

(단위: 백만원)

| 사업부문 | 계정과목 | 제40기 | 제39기 | 제38기 |
|--------------------|---------|---------|---------|---------|
| 반도체 웨이퍼 | 제품 및 상품 | 141,479 | 74,408 | 82,547 |
| | 재공품 | 82,289 | 61,114 | 46,874 |
| | 원재료 등 | 202,236 | 190,776 | 212,871 |
| | 미착품 | 163,002 | 176,796 | 155,319 |
| | 소 계 | 589,006 | 503,094 | 497,611 |
| 총자산대비 재고자산 구성비율(%) | | 12.73% | 14.35% | 14.36% |

| | | | |
|---|------|------|------|
| [재고자산÷기말자산총계×100] | | | |
| 재고자산회전율(회수) [연환산 매출원가÷{(기초재고 + 기말재고) }÷2] | 3.0회 | 2.9회 | 2.6회 |

* 한국채택국제회계기준(K-IFRS) 연결재무제표 기준

(2) 재고자산의 실사내역 등

1) 실사일자

외부감사인의 입회 하에 제품, 반제품, 원재료 등 회사 보유 재고자산의 실사를 진행하였으며, 이에 따른 차이 내역은 출고내역 및 MES 등을 통해 확인하였습니다.

| 법인명 | 실시 일자 | 실사 입회자 |
|---------------------|------------|--------|
| SK실트론(주) | 2023.01.02 | 한영회계법인 |
| SK Siltron CSS, LLC | 2022.12.30 | KPMG |

2) 장기체화재고 등의 내역

연결회사는 주기적으로 재고자산에 대한 감액의 징후를 검토하여 원가와 순실현가능가치 중 작은 금액을 재무상태표가액으로 표시하고 있습니다. 2022년 기말 및 2021년 기말 현재 재고자산에 대한 평가내역은 다음과 같습니다.

① 2022년 기말 재고자산 평가내역

(단위:천원)

| 계정과목 | 취득원가 | 보유금액 | 평가총당금 | 기말잔액 |
|---------|-------------|-------------|--------------|-------------|
| 제품 및 상품 | 156,209,702 | 156,209,702 | (14,730,288) | 141,479,414 |
| 반제품 | 38,487,662 | 38,487,662 | (8,021,906) | 30,465,756 |
| 재공 | 53,275,151 | 53,275,151 | (1,451,391) | 51,823,760 |
| 저장품 등 | 368,098,384 | 368,098,384 | (2,860,905) | 365,237,479 |
| 합계 | 616,070,899 | 616,070,899 | (27,064,490) | 589,006,409 |

② 2021년 기말 재고자산 평가내역

(단위:천원)

| 계정과목 | 취득원가 | 보유금액 | 평가총당금 | 기말잔액 |
|-------|-------------|-------------|--------------|-------------|
| 제품 | 85,498,202 | 85,498,202 | (11,090,333) | 74,407,869 |
| 반제품 | 24,056,721 | 24,056,721 | (4,849,604) | 19,207,117 |
| 재공 | 42,566,913 | 42,566,913 | (660,045) | 41,906,869 |
| 저장품 등 | 371,389,689 | 371,389,689 | (3,817,284) | 367,572,405 |
| 합계 | 523,511,525 | 523,511,525 | (20,417,266) | 503,094,259 |

라. 금융상품의 공정가치

(1) 금융자산

당기말 및 전기말 현재 범주별 금융자산의 내역은 다음과 같습니다.

(당기말)

(단위: 천원)

| 구 분 | 당기손익-공정가치 측정 금융자산 | 기타포괄손익-공정 가치 측정 금융자 산 | 상각후원가 측정 금융자산 | 위험회피지정 금융자산 | 합 계 |
|----------|----------------------|-----------------------------|------------------|----------------|---------------|
| 유동자산: | | | | | |
| 현금및현금성자산 | - | - | 602,451,382 | - | 602,451,382 |
| 단기금융상품 | 601,339 | - | 32,700,000 | - | 33,301,339 |
| 매출채권 | - | - | 235,434,586 | - | 235,434,586 |
| 미수금 | - | - | 2,376,623 | - | 2,376,623 |
| 미수수익 | - | - | 2,280,287 | - | 2,280,287 |
| 보증금 | - | - | 911,372 | - | 911,372 |
| 소 계 | 601,339 | - | 876,154,250 | - | 876,755,589 |
| 비유동자산: | | | | | |
| 장기금융상품 | - | - | 1,984,319 | - | 1,984,319 |
| 장기투자증권 | - | 38,540,552 | - | - | 38,540,552 |
| 장기대여금 | - | - | 7,536,837 | - | 7,536,837 |
| 장기보증금 | - | - | 2,561,192 | - | 2,561,192 |
| 파생상품자산 | - | - | - | 75,748,042 | 75,748,042 |
| 소 계 | - | 38,540,552 | 12,082,348 | 75,748,042 | 126,370,942 |
| 합 계 | 601,339 | 38,540,552 | 888,236,598 | 75,748,042 | 1,003,126,531 |

(전기말)

(단위: 천원)

| 구 분 | 당기손익-공정가치 측정 금융자산 | 기타포괄손익-공정 가치 측정 금융자 산 | 상각후원가 측정 금융자산 | 위험회피지정 금융자산 | 합 계 |
|-----------|----------------------|-----------------------------|------------------|----------------|-------------|
| 유동자산: | | | | | |
| 현금및현금성자산 | - | - | 412,980,534 | - | 412,980,534 |
| 단기금융상품 | - | - | 11,141,011 | - | 11,141,011 |
| 매출채권 | - | - | 236,890,461 | - | 236,890,461 |
| 미수금 | - | - | 711,574 | - | 711,574 |
| 미수수익 | - | - | 351,062 | - | 351,062 |
| 보증금 | - | - | 71,889 | - | 71,889 |
| 유동성파생상품자산 | 16,094 | - | - | - | 16,094 |
| 소 계 | 16,094 | - | 662,146,531 | - | 662,162,625 |
| 비유동자산: | | | | | |
| 장기투자증권 | - | 49,606,650 | - | - | 49,606,650 |
| 장기대여금 | - | - | 4,074,814 | - | 4,074,814 |
| 장기보증금 | - | - | 2,997,323 | - | 2,997,323 |
| 파생상품자산 | - | - | - | 4,424,631 | 4,424,631 |
| 소 계 | - | 49,606,650 | 7,072,137 | 4,424,631 | 61,103,418 |
| 합 계 | 16,094 | 49,606,650 | 669,218,668 | 4,424,631 | 723,266,043 |

(2) 금융부채

당기말 및 전기말 현재 범주별 금융부채의 내역은 다음과 같습니다.

(당기말)

(단위: 천원)

| 구 분 | 기타금융부채 | 당기손익-공정가치 측정 금융부채 | 합 계 |
|---------|---------------|----------------------|---------------|
| 유동부채: | | | |
| 매입채무 | 33,589,944 | - | 33,589,944 |
| 미지급금 | 396,063,494 | - | 396,063,494 |
| 미지급비용 | 43,823,835 | - | 43,823,835 |
| 예수보증금 | 823,745 | - | 823,745 |
| 단기차입금 | 342,010,999 | - | 342,010,999 |
| 유동성장기부채 | 226,271,261 | - | 226,271,261 |
| 유동성리스부채 | 9,074,988 | - | 9,074,988 |
| 소 계 | 1,051,658,266 | - | 1,051,658,266 |
| 비유동부채: | | | |
| 사채 | 568,736,249 | - | 568,736,249 |
| 장기차입금 | 677,653,150 | - | 677,653,150 |
| 장기미지급금 | 4,269,890 | - | 4,269,890 |
| 장기미지급비용 | 7,958,091 | - | 7,958,091 |
| 리스부채 | 124,598,397 | - | 124,598,397 |
| 소 계 | 1,383,215,777 | - | 1,383,215,777 |
| 합 계 | 2,434,874,043 | - | 2,434,874,043 |

(전기말)

(단위: 천원)

| 구 분 | 기타금융부채 | 당기손익-공정가치 측정 금융부채 | 합 계 |
|---------|---------------|----------------------|---------------|
| 유동부채: | | | |
| 매입채무 | 20,673,388 | - | 20,673,388 |
| 미지급금 | 197,257,539 | - | 197,257,539 |
| 미지급비용 | 30,514,921 | - | 30,514,921 |
| 예수보증금 | 800,213 | - | 800,213 |
| 단기차입금 | 172,943,339 | - | 172,943,339 |
| 유동성장기부채 | 497,436,277 | - | 497,436,277 |
| 유동성리스부채 | 6,268,616 | - | 6,268,616 |
| 소 계 | 925,894,293 | - | 925,894,293 |
| 비유동부채: | | | |
| 사채 | 437,931,181 | - | 437,931,181 |
| 장기차입금 | 690,970,097 | - | 690,970,097 |
| 장기미지급금 | 658,711 | - | 658,711 |
| 장기미지급비용 | 5,994,118 | - | 5,994,118 |
| 리스부채 | 71,510,650 | - | 71,510,650 |
| 파생금융부채 | - | 1,078,955 | 1,078,955 |
| 소 계 | 1,207,064,757 | 1,078,955 | 1,208,143,712 |
| 합 계 | 2,132,959,050 | 1,078,955 | 2,134,038,005 |

(3) 금융상품의 범주별 순손익

당기 및 전기 중 금융상품 범주별 순손익은 다음과 같습니다.

(당기)

(단위: 천원)

| 구 분 | 금융자산 | | | | 금융부채 | | 합 계 |
|-----------|--------------------------|----------------------------|------------------|------------------|--------------|--------------------------|--------------|
| | 당기손익- 공정가치 측정 금융자산 | 기타포괄손익- 공정가치 측정 금융자산 | 상각후원가 측정 금융자산 | 위험회피지정 파생금융상품 | 기타금융부채 | 당기손익- 공정가치 측정 금융부채 | |
| 당기손익: | | | | | | | |
| 이자수익 | - | - | 10,285,065 | - | - | - | 10,285,065 |
| 이자비용 | - | - | - | - | (42,674,769) | - | (42,674,769) |
| 외화관련 손익 | - | - | 8,980,255 | - | (44,971,579) | - | (35,991,324) |
| 파생상품관련 손익 | (16,094) | - | - | 36,810,000 | - | (1,321,977) | 35,471,929 |
| 배당금수익 | - | 953,974 | - | - | - | - | 953,974 |
| 대손상각비 | - | - | (20,717) | - | - | - | (20,717) |
| 기타 | - | - | (652,616) | - | - | - | (652,616) |
| 소 계 | (16,094) | 953,974 | 18,591,987 | 36,810,000 | (87,646,348) | (1,321,977) | (32,628,458) |
| 기타포괄손익: | | | | | | | |
| 투자증권관련 손익 | - | (8,022,921) | - | - | - | - | (8,022,921) |
| 파생상품관련 손익 | - | - | - | 25,022,223 | - | - | 25,022,223 |
| 소 계 | - | (8,022,921) | - | 25,022,223 | - | - | 16,999,302 |
| 합 계 | (16,094) | (7,068,947) | 18,591,987 | 61,832,223 | (87,646,348) | (1,321,977) | (15,629,156) |

(전기)

(단위: 천원)

| 구 분 | 금융자산 | | | | 금융부채 | | 합 계 |
|-----------|--------------------------|----------------------------|------------------|------------------|--------------|--------------------------|--------------|
| | 당기손익- 공정가치 측정 금융자산 | 기타포괄손익- 공정가치 측정 금융자산 | 상각후원가 측정 금융자산 | 위험회피지정 파생금융상품 | 기타금융부채 | 당기손익- 공정가치 측정 금융부채 | |
| 당기손익: | | | | | | | |
| 이자수익 | - | - | 2,422,874 | - | - | - | 2,422,874 |
| 이자비용 | - | - | - | - | (42,332,826) | - | (42,332,826) |
| 외화관련 손익 | - | - | 9,592,634 | - | (53,382,755) | - | (43,790,121) |
| 파생상품관련 손익 | 16,094 | - | - | 43,875,000 | - | (123,229) | 43,767,865 |
| 손실충당금환입 | - | - | 183,315 | - | - | - | 183,315 |
| 소 계 | 16,094 | - | 12,198,823 | 43,875,000 | (95,715,581) | (123,229) | (39,748,893) |
| 기타포괄손익: | | | | | | | |
| 투자증권관련 손익 | - | 3,803,971 | - | - | - | - | 3,803,971 |
| 파생상품관련 손익 | - | - | - | 15,421,092 | - | - | 15,421,092 |
| 소 계 | - | 3,803,971 | - | 15,421,092 | - | - | 19,225,063 |
| 합 계 | 16,094 | 3,803,971 | 12,198,823 | 59,296,092 | (95,715,581) | (123,229) | (20,523,830) |

(4) 공정가치 서열체계에 따른 구분

① 당기말 및 전기말 현재 연결실체의 금융상품의 공정가치와 장부금액은 다음과 같습니다.

(단위: 천원)

| 구 분 | 당기말 | | 전기말 | |
|-----|-------------|-------------|-------------|-------------|
| | 장부금액 | 공정가치 | 장부금액 | 공정가치 |
| 사채 | 739,540,870 | 689,171,574 | 777,734,138 | 780,932,145 |

사채의 공정가치는 계약상 현금흐름을 시장이자율에 잔여위험을 고려한 할인율 (2.40%~5.83%)로 할인한 현재가치를 공정가치로 산출하였습니다. 기타의 금융자산 및 금융부채는 장부금액이 공정가치의 합리적인 근사치이므로 별도의 공정가치 공시를 생략하였습니다.

② 연결실체는 재무상태표에 공정가치로 측정되는 금융상품에 대하여 공정가치측정에 사용된 투입변수에 따라 다음과 같은 공정가치 서열체계로 분류하였습니다.

| 구 분 | 투입변수의 유의성 |
|--------|---|
| (수준 1) | 측정일에 동일한 자산이나 부채에 대한 접근 가능한 활성시장의(조정되지 않은) 공시가격 |
| (수준 2) | 수준1의 공시가격 이외에 자산이나 부채에 대해 직접적으로 또는 간접적으로 관측가능한 투입변수를 사용하여 도출되는 공정가치 |
| (수준 3) | 자산이나 부채에 대한 관측가능하지 않은 투입변수를 사용하는 평가기법으로부터 도출되는 공정가치 |

③ 당기말 및 전기말 현재 공정가치로 측정되는 금융상품의 공정가치를 공정가치 서열체계 수준별로 분류한 내역은 다음과 같습니다.

(당기말)

(단위: 천원)

| 구 분 | 수준1 | 수준2 | 수준3 | 합 계 |
|----------|------------|------------|-----|-------------|
| 금융자산: | | | | |
| 단기금융상품 | - | 601,339 | - | 601,339 |
| 장기투자증권 | 38,540,550 | - | 2 | 38,540,552 |
| 파생상품금융자산 | - | 75,748,042 | - | 75,748,042 |
| 합 계 | 38,540,550 | 76,349,381 | 2 | 114,889,933 |

(전기말)

(단위: 천원)

| 구 분 | 수준1 | 수준2 | 수준3 | 합 계 |
|----------|------------|-----------|-----------|------------|
| 금융자산: | | | | |
| 장기투자증권 | 49,606,648 | - | 2 | 49,606,650 |
| 파생상품금융자산 | - | 4,424,631 | 16,094 | 4,440,725 |
| 합 계 | 49,606,648 | 4,424,631 | 16,096 | 54,047,375 |
| 금융부채: | | | | |
| 파생상품금융부채 | - | - | 1,078,955 | 1,078,955 |

한편, 연결실체는 수준간의 이동을 가져오는 사건이나 상황의 변동이 발생하는 보고기간말 시점에 수준간의 이동을 인식하고 있으며, 당기 중 수준 1과 수준 2간의 유의적인 변동은 없습니다.

당기 및 전기 중 상기 수준 3으로 분류되는 금융자산의 장부금액 변동은 다음과 같습니다.

(당기)

(단위: 천원)

| 구 분 | 기초 | 취득 | 평가 | 기말 |
|--------|----|----|----|----|
| 장기투자증권 | 2 | - | - | 2 |

(전기)

(단위: 천원)

| 구 분 | 기초 | 취득 | 평가 | 기말 |
|--------|----|----|----|----|
| 장기투자증권 | 2 | - | - | 2 |

IV. 이사의 경영진단 및 분석의견

1. 예측정보에 대한 주의사항

당사가 동 사업보고서에 기재하는 미래에 발생할 것으로 예측되는 경영활동, 사건, 현상 등은 당해 공시서류 작성시점의 재무성과 등에 대한 회사의 견해를 반영한 것입니다. 동 예측정보는 미래 경영환경과 관련된 다양한 가정에 기초하고 있으며, 동 예측정보는 결과적으로 부정확한 것으로 판명될 수 있습니다.

또한 이러한 가정들에는 예측정보에서 기재한 예상치와 실제 결과 간에 중요한 차이를 초래할 수 있는 위험, 불확실성 등을 포함하고 있습니다. 이러한 중요한 차이를 초래할 수 있는 요인에는 회사 내부경영과 관련된 요인과 외부환경에 관한 요인이 포함되어 있으며 이에 한하지 않습니다.

당사는 동 예측정보 작성시점 이후에 발생하는 위험 또는 불확실성을 반영하기 위하여 예측정보에 기재한 사항을 수정하는 정정보고서를 공시할 의무는 없습니다. 따라서 동 보고서에 기재된 예측정보는 동 보고서를 작성하는 시점을 기준으로 작성한 것이며, 회사가 이러한 위험요인이나 예측정보를 수정할 예정이 없음을 유의하시기 바랍니다.

2. 개요

2022년 반도체 수요 증가 등에 따라 웨이퍼 판매량 또한 증가하였으며, 이에 따라 당사 매출액 및 영업이익은 견조한 성장세를 보였습니다. 더불어 신규사업 진출, 생산능력 확대 및 제조경쟁력 강화 등을 위한 투자도 지속하고 있으며, 고객의 요구를 충족시키기 위해 최선단 제품 개발과 공정능력 향상을 위한 연구개발 활동에 집중하고 있습니다.

3. 재무상태 및 영업실적

가. 재무상태 (연결재무제표 기준)

(단위: 백만원)

| 과 목 | 2022년 | 2021년 | 증감 |
|-----------|-----------|-----------|-----------|
| 유동자산 | 1,508,975 | 1,181,644 | 327,331 |
| 비유동자산 | 3,119,134 | 2,324,856 | 794,278 |
| 자산총계 | 4,628,109 | 3,506,501 | 1,121,608 |
| 유동부채 | 1,246,960 | 986,541 | 260,419 |
| 비유동부채 | 1,675,121 | 1,267,087 | 408,034 |
| 부채총계 | 2,922,081 | 2,253,627 | 668,454 |
| 지배기업소유주지분 | 1,701,350 | 1,251,974 | 449,376 |
| 자본금 | 33,512 | 33,512 | - |
| 자본잉여금 | 10,465 | 26,865 | (16,400) |
| 이익잉여금 | 1,615,461 | 1,206,369 | 409,092 |

| | | | |
|-----------|-----------|-----------|-----------|
| 기타포괄손익누계액 | 41,912 | (14,771) | 56,683 |
| 비지배지분 | 4,678 | 899 | 3,779 |
| 자본총계 | 1,706,028 | 1,252,873 | 453,155 |
| 부채와자본총계 | 4,628,109 | 3,506,501 | 1,121,608 |

2022년말 자산총계는 전기대비 1조 1,216억원 증가한 4조 6,281억원으로 유동자산과 비유동자산이 각각 1조 5,090억원(32.6%), 3조 1,191억원(67.4%) 입니다. 유동자산은 현금 및 현금성자산의 증가 등의 영향으로 3,273억원 증가하였으며, 비유동자산은 지속적인 성장을 위한 투자 집행으로 인한 유무형자산 증가 및 관계기업 지분투자 등으로 7,943억원 증가하였습니다.

부채총계는 전기대비 6,685억원 증가한 2조 9,221억원으로, 전기대비 미지급금 등 기타채무 2,121억원, 당기법인세부채 1,138억원 및 선수금 등 기타비유동부채 2,306억원 증가한 것이 주요 원인입니다.

자본총계는 순이익 발생에 따른 이익잉여금 증가 영향 등으로 전기대비 4,532억원 증가한 1조 7,060억원입니다.

나. 영업실적 (연결재무제표 기준)

(단위: 백만원)

| 과 목 | 2022년 | 2021년 | 증감 |
|-------------|-----------|-----------|---------|
| 매출액 | 2,354,681 | 1,849,635 | 505,046 |
| 매출원가 | 1,646,351 | 1,456,466 | 189,885 |
| 매출총이익 | 708,330 | 393,169 | 315,161 |
| 판매비와일반관리비 | 143,423 | 111,490 | 31,933 |
| 영업이익 | 564,907 | 281,678 | 283,229 |
| 금융수익 | 66,171 | 50,746 | 15,425 |
| 금융비용 | 112,145 | 98,713 | 13,432 |
| 지분법손익 | (1,934) | (202) | (1,732) |
| 기타영업외수익 | 59,963 | 22,073 | 37,890 |
| 기타영업외비용 | 47,272 | 13,427 | 33,845 |
| 법인세비용차감전순이익 | 529,690 | 242,155 | 287,535 |
| 법인세비용 | 155,228 | 69,159 | 86,069 |
| 당기순이익 | 374,462 | 172,996 | 201,466 |
| 지배기업소유주지분 | 375,109 | 173,291 | 201,818 |
| 비지배지분 | (647) | (295) | (352) |

2022년 매출액은 Si Wafer 실적 성장으로 전년대비 5,050억원(27.3%) 증가한 2조 3,547억원을 달성하였습니다. 영업이익은 비용 증가에도 불구하고, 생산 및 판매량 증가, 품질 및 생산성 개선 등을 통하여 전년대비 2,832억원(100.6%) 증가한 5,649억원을 기록하였습니다.

다. 신규사업 진출 관련

당사는 소재산업 신규진출을 통한 사업포트폴리오 강화를 위하여, 2019년 9월 10일 이사회에서 DuPont de Nemour Inc.의 자회사인 DDP Specialty Electronic Materials US 9, LLC의 SiC Wafer 사업부를 양수하기로 결의하였으며, 2019년 10월 17일 미국 내 사업 관리 법인(SK Siltron USA, Inc.) 및 사업(생산/판매) 운영법인(SK Siltron CSS, LLC)의 신규 설립을 완료하였으며, 당사와 DDP Specialty Electronic Materials US 9, LLC 간 체결한 Purchase Agreement Section 9.7. Assignment 에 근거하여 2019년 12월 17일 당사의 양수인 지위(양수인의 권리, 의무 포함)를 사업운영법인 SK Siltron CSS, LLC 에 이전하였습니다. 아울러, 본 거래는 2020년 2월 29일 종결되었습니다. 자세한 사항은 II. 사업의 내용 > 1. 사업의 개요 부분을 참조하시기 바랍니다.

라. 중단사업 관련

- 해당사항 없음

마. 경영합리화 관련

- 해당사항 없음

바. 환율변동위험 회피 및 위험관리정책에 관한 사항

당사는 환구조의 위험을 Hedge하기 위하여 환 Risk 관리 지침을 두고 엄격하게 관리하고 있습니다. 자세한 사항은 II. 사업의 내용 > 5. 시장위험과 위험관리 부분을 참조하시기 바랍니다.

4. 유동성 및 자금조달과 지출 (연결재무제표 기준)

가. 유동성 현황

(단위: 백만원)

| 구 분 | 2022년 | 2021년 | 증감 |
|------------------|-----------|-----------|-----------|
| 기초 현금및현금성자산 | 412,980 | 400,940 | 12,040 |
| 영업활동으로 인한 현금흐름 | 1,071,296 | 437,954 | 633,342 |
| 투자활동으로 인한 현금흐름 | (847,668) | (269,520) | (578,148) |
| 재무활동으로 인한 현금흐름 | (39,960) | (160,529) | 120,569 |
| 현금및현금성자산의 환율변동효과 | 5,803 | 4,136 | 1,667 |
| 기말 현금및현금성자산 | 602,451 | 412,980 | 189,471 |

2022년 영업활동으로 인한 현금흐름은 1조 713억원을 기록하였으며, 현금 및 현금성 자산의 환율 변동 효과를 감안한 당사의 2022년말 현금 및 현금성 자산 규모는 약 6,025억원입니다.

투자활동으로 인한 현금유출은 유/무형자산 취득 등으로 전년대비 5,781억원 증가한 8,477억원을 기록하였습니다.

재무활동으로 인한 현금유출은 차입금의 증가 등으로 인해 전년대비 1,206억원 감소한

3,996억원을 기록하였습니다.

나. 차입금 현황

(단위: 백만원)

| 구 분 | 2022년 | 2021년 | 증감 |
|----------|-----------|-----------|-----------|
| 단기차입금 | 342,011 | 172,943 | 169,068 |
| 유동성장기차입금 | 226,271 | 497,436 | (271,165) |
| 장기차입금 | 1,246,390 | 1,128,901 | 117,489 |
| 차입금 총계 | 1,814,672 | 1,799,281 | 15,391 |

단기차입금의 증가 등으로 2022년말 차입금 총계는 전년대비 154억원 증가한 1조 8,147억 원입니다

자금조달 및 차입금 등에 관한 세부 사항은 본 보고서의 III. 재무에 관한 사항 > 6. 기타 재무에 관한 사항 > 마. 채무증권 발행실적 및 III. 재무에 관한 사항 > 3. 연결재무제표 주석 > 15. 사채 및 차입금 부분을 참조하시기 바랍니다.

5. 부외거래

- 해당사항 없음

6. 그 밖에 투자이사결정에 필요한 사항

가. 중요한 회계정책 및 추정에 관한 사항

당사의 중요한 회계정책 및 추정에 관한 사항은 III. 재무에 관한 사항 > 3. 연결재무제표 주석 > 2. 연결재무제표 작성기준 및 중요한 회계정책 부분을 참조하시기 바랍니다.

나. 환경 및 종업원 등에 관한 사항

- 해당사항 없음

다. 법규상의 규제에 관한 사항

당사의 법규상의 규제에 관한 사항은 XI. 그 밖에 투자자 보호를 위하여 필요한 사항 > 3. 제재현황 등 그 밖의 사항 부분을 참조하시기 바랍니다.

V. 회계감사인의 감사의견 등

1. 외부감사에 관한 사항

가. 회계감사인의 명칭 및 감사의견

| 사업연도 | 감사인 | 감사의견 | 강조사항 등 | 핵심감사사항 |
|---------------|--------|------|---------|---------|
| 제40기 (당기) | 한영회계법인 | 적정 | 해당사항 없음 | 해당사항 없음 |
| 제39기 (전기) | 한영회계법인 | 적정 | 해당사항 없음 | 해당사항 없음 |
| 제38기 (전전기) | 한영회계법인 | 적정 | 해당사항 없음 | 해당사항 없음 |

※ 제38기, 제39기, 제40기의 경우 당사 및 외부 감사를 받는 모든 종속회사가 적정의견을 받음

(1) 연결재무제표에 대한 감사인의 감사의견

감사의견

우리는 SK실트론 주식회사와 그 종속기업(이하 "연결실체")의 연결재무제표를 감사하였습니다. 해당 연결재무제표는 2022년 12월 31일과 2021년 12월 31일 현재의 연결재무상태표, 동일로 종료되는 양 보고기간의 연결손익계산서, 연결포괄손익계산서, 연결자본변동표, 연결현금흐름표 그리고 유의적인 회계정책의 요약을 포함한 연결재무제표의 주석으로 구성되어 있습니다.

우리의 의견으로는 별첨된 연결실체의 연결재무제표는 연결실체의 2022년 12월 31일과 2021년 12월 31일 현재의 연결재무상태와 동일로 종료되는 양 보고기간의 연결재무성과 및 연결현금흐름을 한국채택국제회계기준에 따라, 중요성의 관점에서 공정하게 표시하고 있습니다.

감사의견근거

우리는 대한민국의 회계감사기준에 따라 감사를 수행하였습니다. 이 기준에 따른 우리의 책임은 이 감사보고서의 연결재무제표감사에 대한 감사인의 책임 단락에 기술되어 있습니다. 우리는 연결재무제표감사와 관련된 대한민국의 윤리적 요구사항에 따라 회사로부터 독립적이며, 그러한 요구사항에 따른 기타의 윤리적 책임들을 이행하였습니다. 우리가 입수한 감사 증거가 감사의견을 위한 근거로서 충분하고 적합하다고 우리는 믿습니다.

연결재무제표에 대한 경영진과 지배기구의 책임

경영진은 한국채택국제회계기준에 따라 이 연결재무제표를 작성하고 공정하게 표시할 책임이 있으며, 부정이나 오류로 인한 중요한 왜곡표시가 없는 연결재무제표를 작성하는데 필요하다고 결정한 내부통제에 대해서도 책임이 있습니다.

경영진은 연결재무제표를 작성할 때, 연결실체의 계속기업으로서의 존속능력을 평가하고 해

당되는 경우, 계속기업 관련 사항을 공시할 책임이 있습니다. 그리고 경영진이 기업을 청산하거나 영업을 중단할 의도가 없는 한, 회계의 계속기업전제의 사용에 대해서도 책임이 있습니다.

지배기구는 연결실체의 재무보고절차의 감시에 대한 책임이 있습니다.

연결재무제표감사에 대한 감사인의 책임

우리의 목적은 연결실체의 연결재무제표에 전체적으로 부정이나 오류로 인한 중요한 왜곡표시가 없는지에 대하여 합리적인 확신을 얻어 우리의 의견이 포함된 감사보고서를 발행하는 데 있습니다. 합리적인 확신은 높은 수준의 확신을 의미하나, 감사기준에 따라 수행된 감사가 항상 중요한 왜곡표시를 발견한다는 것을 보장하지는 않습니다. 왜곡표시는 부정이나 오류로부터 발생할 수 있으며, 왜곡표시가 연결재무제표를 근거로 하는 이용자의 경제적 의사결정에 개별적으로 또는 집합적으로 영향을 미칠 것이 합리적으로 예상되면, 그 왜곡표시는 중요하다고 간주됩니다.

감사기준에 따른 감사의 일부로서 우리는 감사의 전 과정에 걸쳐 전문가적 판단을 수행하고 전문가적 의구심을 유지하고 있습니다. 또한, 우리는:

- 부정이나 오류로 인한 연결재무제표의 중요왜곡표시위험을 식별하고 평가하며 그러한 위험에 대응하는 감사절차를 설계하고 수행합니다. 그리고 감사의견의 근거로서 충분하고 적합한 감사증거를 입수합니다. 부정은 공모, 위조, 의도적인 누락, 허위진술 또는 내부통제 무력화가 개입될 수 있기 때문에 부정으로 인한 중요한 왜곡표시를 발견하지 못할 위험은 오류로 인한 위험보다 큼니다.
- 상황에 적합한 감사절차를 설계하기 위하여 감사와 관련된 내부통제를 이해합니다. 그러나 이는 내부통제의 효과성에 대한 의견을 표명하기 위한 것이 아닙니다.
- 연결재무제표를 작성하기 위하여 경영진이 적용한 회계정책의 적합성과 경영진이 도출한 회계추정치와 관련 공시의 합리성에 대하여 평가합니다.
- 경영진이 사용한 회계의 계속기업전제의 적절성과, 입수한 감사증거를 근거로 계속기업으로서의 존속능력에 대하여 유의적 의문을 초래할 수 있는 사건이나, 상황과 관련된 중요한 불확실성이 존재하는지 여부에 대하여 결론을 내립니다. 중요한 불확실성이 존재한다고 결론을 내리는 경우, 우리는 연결재무제표의 관련 공시에 대하여 감사보고서에 주의를 환기시키고, 이들 공시가 부적절한 경우 의견을 변형시킬 것을 요구받고 있습니다. 우리의 결론은 감사보고서일 까지 입수된 감사증거에 기초하나, 미래의 사건이나 상황이 연결실체의 계속기업으로서 존속을 중단시킬 수 있습니다.
- 공시를 포함한 연결재무제표의 전반적인 표시와 구조 및 내용을 평가하고, 연결재무제표의 기초가 되는 거래와 사건을 연결재무제표가 공정한 방식으로 표시하고 있는지 여부를 평가합니다.
- 연결재무제표에 대한 의견을 표명하기 위해 기업의 재무정보 또는 그룹내의 사업활동과 관련된 충분하고 적합한 감사증거를 입수합니다. 우리는 그룹감사의 지휘, 감독 및 수행에 대한 책임이 있으며 감사의견에 대한 전적인 책임이 있습니다.

우리는 여러 가지 사항들 중에서 계획된 감사범위와 시기 그리고 감사 중 식별된 유의적 내부통제 미비점 등 유의적인 감사의 발견사항에 대하여 지배기구와 커뮤니케이션합니다.

2023년 3월 8일

(2) 별도재무제표에 대한 감사인의 감사의견

감사의견

우리는 SK실트론 주식회사(이하 "회사")의 재무제표를 감사하였습니다. 해당 재무제표는 2022년 12월 31일과 2021년 12월 31일 현재의 재무상태표, 동일로 종료되는 양 보고기간의 손익계산서, 포괄손익계산서, 자본변동표, 현금흐름표 그리고 유의적인 회계정책의 요약 을 포함한 재무제표의 주석으로 구성되어 있습니다.

우리의 의견으로는 별첨된 회사의 재무제표는 회사의 2022년 12월 31일과 2021년 12월 31일 현재의 재무상태와 동일로 종료되는 양 보고기간의 재무성과 및 현금흐름을 한국채택 국제회계기준에 따라, 중요성의 관점에서 공정하게 표시하고 있습니다.

감사의견근거

우리는 대한민국의 회계감사기준에 따라 감사를 수행하였습니다. 이 기준에 따른 우리의 책임은 이 감사보고서의 재무제표감사에 대한 감사인의 책임 단락에 기술되어 있습니다. 우리는 재무제표감사와 관련된 대한민국의 윤리적 요구사항에 따라 회사로부터 독립적이며, 그러한 요구사항에 따른 기타의 윤리적 책임들을 이행하였습니다. 우리가 입수한 감사증거가 감사의견을 위한 근거로서 충분하고 적합하다고 우리는 믿습니다.

재무제표에 대한 경영진과 지배기구의 책임

경영진은 한국채택국제회계기준에 따라 이 재무제표를 작성하고 공정하게 표시할 책임이 있으며, 부정이나 오류로 인한 중요한 왜곡표시가 없는 재무제표를 작성하는 데 필요하다고 결정한 내부통제에 대해서도 책임이 있습니다.

경영진은 재무제표를 작성할 때, 회사의 계속기업으로서의 존속능력을 평가하고 해당되는 경우, 계속기업 관련 사항을 공시할 책임이 있습니다. 그리고 경영진이 기업을 청산하거나 영업을 중단할 의도가 없는 한, 회계의 계속기업전제의 사용에 대해서도 책임이 있습니다.

지배기구는 회사의 재무보고절차의 감시에 대한 책임이 있습니다.

재무제표감사에 대한 감사인의 책임

우리의 목적은 회사의 재무제표에 전체적으로 부정이나 오류로 인한 중요한 왜곡표시가 없는지에 대하여 합리적인 확신을 얻어 우리의 의견이 포함된 감사보고서를 발행하는 데 있습니다.

니다. 합리적인 확신은 높은 수준의 확신을 의미하나, 감사기준에 따라수행된 감사가 항상 중요한 왜곡표시를 발견한다는 것을 보장하지는 않습니다. 왜곡표시는 부정이나 오류로부터 발생할 수 있으며, 왜곡표시가 재무제표를 근거로 하는 이용자의 경제적 의사결정에 개별적으로 또는 집합적으로 영향을 미칠 것이 합리적으로 예상되면, 그 왜곡표시는 중요하다고 간주됩니다.

감사기준에 따른 감사의 일부로서 우리는 감사의 전 과정에 걸쳐 전문가적 판단을 수행하고 전문가적 의구심을 유지하고 있습니다. 또한, 우리는:

- 부정이나 오류로 인한 재무제표의 중요왜곡표시위험을 식별하고 평가하며 그러한 위험에 대응하는 감사절차를 설계하고 수행합니다. 그리고 감사의견의 근거로서 충분하고 적합한 감사증거를 입수합니다. 부정은 공모, 위조, 의도적인 누락, 허위진술 또는 내부통제 무력화가 개입될 수 있기 때문에 부정으로 인한 중요한 왜곡표시를 발견하지 못할 위험은 오류로 인한 위험보다 큽니다.
- 상황에 적합한 감사절차를 설계하기 위하여 감사와 관련된 내부통제를 이해합니다. 그러나 이는 내부통제의 효과성에 대한 의견을 표명하기 위한 것이 아닙니다.
- 재무제표를 작성하기 위하여 경영진이 적용한 회계정책의 적합성과 경영진이 도출한회계추정치와 관련 공시의 합리성에 대하여 평가합니다.
- 경영진이 사용한 회계의 계속기업전제의 적절성과, 입수한 감사증거를 근거로 계속기업으로서의 존속능력에 대하여 유의적 의문을 초래할 수 있는 사건이나, 상황과 관련된 중요한 불확실성이 존재하는지 여부에 대하여 결론을 내립니다. 중요한 불확실성이 존재한다고 결론을 내리는 경우, 우리는 재무제표의 관련 공시에 대하여 감사보고서에 주의를 환기시키고, 이들 공시가 부적절한 경우 의견을 변형시킬 것을 요구받고 있습니다. 우리의 결론은 감사보고서일까지 입수된 감사증거에 기초하나, 미래의 사건이나 상황이 회사의 계속기업으로서 존속을 중단시킬 수 있습니다.
- 공시를 포함한 재무제표의 전반적인 표시와 구조 및 내용을 평가하고, 재무제표의 기초가 되는 거래와 사건을 재무제표가 공정한 방식으로 표시하고 있는지 여부를 평가합니다.

우리는 여러 가지 사항들 중에서 계획된 감사범위와 시기 그리고 감사 중 식별된 유의적 내부통제 미비점 등 유의적인 감사의 발견사항에 대하여 지배기구와 커뮤니케이션합니다.

서울특별시 영등포구 여의공원로 111
한 영 회 계 법 인
대 표 이 사 박 용 근

2023년 3월 8일

나. 감사용역 체결현황

| 사업연도 | 감사인 | 내 용 | 감사계약내역 | | 실제수행내역 | |
|---------------|--------|-------------------------------------|--------|---------|--------|---------|
| | | | 보수 | 시간 | 보수 | 시간 |
| 제40기 (당기) | 한영회계법인 | 별도/연결 분 · 반기 검토 및 기말감사 (내부회계 검토 포함) | 295백만원 | 2,900시간 | 295백만원 | 2,905시간 |
| 제39기 (전기) | 한영회계법인 | 별도/연결 분 · 반기 검토 및 기말감사 (내부회계 검토 포함) | 285백만원 | 2,850시간 | 285백만원 | 2,868시간 |
| 제38기 (전전기) | 한영회계법인 | 별도/연결 분 · 반기 검토 및 기말감사 (내부회계 검토 포함) | 250백만원 | 2,500시간 | 250백만원 | 2,510시간 |

다. 회계감사인과의 비감사용역 계약체결 현황

| 사업연도 | 계약체결일 | 용역내용 | 용역수행기간 | 용역보수 | 비고 |
|---------------|------------|---------------------|-------------------------------|-------|----|
| 제40기 (당기) | 2022.08.26 | 연결내부회계 관리제도 사전인증 용역 | 2022.08.26 ~ 2023.03.31 | 80백만원 | - |
| 제39기 (전기) | - | - | - | - | - |
| 제38기 (전전기) | - | - | - | - | - |

라. 내부감사기구와의 커뮤니케이션

| 구분 | 일자 | 참석자 | 방식 | 주요 논의 내용 |
|----|------------|--------|------|-----------------------------|
| 1 | 2020.03.03 | 김형근 감사 | 서면보고 | 감사 수행 및 종료단계 지배기구 커뮤니케이션 사항 |
| 2 | 2020.12.21 | 채준식 감사 | 서면보고 | 감사 계획단계 지배기구 커뮤니케이션 사항 |
| 3 | 2021.03.05 | 채준식 감사 | 서면보고 | 감사 수행 및 종료단계 지배기구 커뮤니케이션 사항 |
| 4 | 2021.12.23 | 채준식 감사 | 서면보고 | 감사 계획단계 지배기구 커뮤니케이션 사항 |
| 5 | 2022.03.08 | 채준식 감사 | 서면보고 | 감사 수행 및 종료단계 지배기구 커뮤니케이션 사항 |

| | | | | |
|---|------------|--------|------|--------------------------------|
| 6 | 2022.08.08 | 채준식 감사 | 서면보고 | 연결내부회계관리제도 사전인증 용역 비감사업무 협의 |
| 7 | 2022.12.19 | 채준식 감사 | 서면보고 | 감사 계획단계 지배기구 커뮤니케이션 사항 |
| 8 | 2023.03.08 | 채준식 감사 | 서면보고 | 감사 수행 및 종료단계 지배기구 커뮤니케이션 사항 |

마. 조정협의회 주요 협의내용

- 해당사항 없음

<전·당기 재무제표 불일치에 대한 세부정보>

- 해당사항 없음

바. 회계감사인의 변경

당사의 기존 외부감사인인 한영회계법인과의 감사계약이 2021 회계연도에 만료되어, 2022년 1월 19일 감사인선임위원회의 의결을 거쳐 제40기~제42기(2022.01.01~2024.12.31)사업연도에 대한 외부감사인을 한영회계법인으로 선임하였습니다.

2. 내부통제에 관한 사항

대표이사 및 내부회계관리자는 제40기 내부회계관리제도 운영실태를 평가하였으며, 재무적 중요성의 관점에서 효과적으로 설계 및 운영되고 있음을 확인하였습니다. 또한 외부감사인은 제40기 내부회계관리제도 운영실태평가보고서에 대한 검토 결과, 상기 경영자의 운영실태 보고 내용이 중요성의 관점에서 내부회계관리제도 모범규준의 규정에 따라 작성되지 않았다고 판단하게 하는 점이 발견되지 아니하였다고 의견을 제시하였습니다.

VI. 이사회 등 회사의 기관에 관한 사항

1. 이사회에 관한 사항

가. 이사회 구성 개요

본 보고서 작성 기준일 현재, 당사의 이사회는 이사 4명으로 구성되어 있습니다. 각 이사의 주요이력 및 업무분장은 VIII. 임원 및 직원 등에 관한 사항을 참조하시기 바랍니다.

(1) 이사회 의장에 관한 사항

| 이사회 의장 | 대표이사 겸직여부 | 이사회 의장 선임사유 |
|--------|-----------|---|
| 조대식 | 미 겸직 | SK㈜ 경영분석실장, 사업지원부문장, 재무팀장, 대표이사 등을 역임 하면서 뛰어난 전문성과 리더십으로 회사의 성장과 발전에 큰 역할을 하였으며, 향후에도 SK실트론(주)의 지속적인 발전에 큰 역할을 할 것으로 판단하여 이사회에서 추천하고, 의장으로 선임됨. |

나. 주요의결사항

| 회차 | 개최일자 | 의안내용 | 가결여부 | 이사의 성명 | | | | | 비고 |
|----|------------|---|------|------------|------------|------------|------------|------------|----|
| | | | | 장용호 | 진영민 | 조대식 | 김양택 | 이정훈 | |
| | | | | 출석률 : 100% | 출석률 : 100% | 출석률 : 100% | 출석률 : 100% | 출석률 : 100% | |
| | | | | 참반여부 | | | | | |
| 1 | 2022-01-20 | SK핀크스㈜와의 거래 승인의 건 '21년 SK실트론 전사 KPI 실적 보고의 건 | 가결 | 찬성 | 찬성 | 찬성 | 찬성 | 찬성 | - |
| 2 | 2022-02-10 | 제39기 재무제표 및 영업보고서 승인의 건 | 가결 | 찬성 | 찬성 | 찬성 | 찬성 | 찬성 | - |
| | | SUPEX 상호협력방안 실행 협약서 및 운영비용에 관한 합의서 개정 승인의 건 | 가결 | 찬성 | 찬성 | 찬성 | 찬성 | | |
| | | '22년 투자 예산(案) 승인의 건 | 가결 | 찬성 | 찬성 | 찬성 | 찬성 | | |
| | | SK머티리얼즈 에어플러스㈜와의 거래 승인의 건 | 가결 | 찬성 | 찬성 | 찬성 | 찬성 | | |
| | | 아카데미 분담금 지급 승인의 건 | 가결 | 찬성 | 찬성 | 찬성 | 찬성 | | |
| | | '22년 사업계획 보고의 건 | - | - | - | - | - | | |
| | | '21년 내부회계관리제도 운영실태 보고의 건 | - | - | - | - | - | | |
| 3 | 2022-02-17 | '22년 대표이사 보수 지급 승인의 건 | 가결 | (의결권 없음) | 찬성 | 찬성 | 찬성 | - | |
| 4 | 2022-02-28 | SK㈜와의 거래 승인의 건 | 가결 | (의결권 없음) | 찬성 | 찬성 | 찬성 | - | |
| 5 | 2022-03-15 | 300mm 증설 투자 예산(案) 승인의 건 | 가결 | 찬성 | 찬성 | 찬성 | 찬성 | 해당사항없음 | |
| | | 제39기 정기주총 소집 및 회의목적사항 승인의 건 | 가결 | 찬성 | 찬성 | 찬성 | 찬성 | | |
| | | '21년 내부회계관리제도 운영실태 평가 보고의 건 | - | - | - | - | - | | |
| 6 | 2022-03-30 | 대표이사 선임의 건 | 가결 | 찬성 | 찬성 | 찬성 | 찬성 | 신규선임 | |
| | | 타법인 주식 취득 승인의 건 | 가결 | 찬성 | 찬성 | 찬성 | 찬성 | | |
| | | SK㈜와의 IT 거래 승인의 건 | 가결 | 찬성 | 찬성 | 찬성 | 찬성 | | |
| | | '22년 안전보건계획 승인의 건 | 가결 | 찬성 | 찬성 | 찬성 | 찬성 | | |
| 7 | 2022-04-27 | 2공장 SIC 증설 투자 예산 승인의 건 | 가결 | 찬성 | 찬성 | 찬성 | 찬성 | - | |
| | | 투자회사와의 거래 승인의 건 | 가결 | 찬성 | 찬성 | 찬성 | 찬성 | | |
| | | 공정거래 자율준수프로그램 도입 및 운영의 건 | 가결 | 찬성 | 찬성 | 찬성 | 찬성 | | |
| | | '22년 SUPEX추구협의회 운영비용 지급의 건 | 가결 | 찬성 | 찬성 | 찬성 | 찬성 | | |
| | | '22년 1분기 경영실적 보고의 건 | - | - | - | - | - | | |
| 8 | 2022-05-30 | SK㈜와의 IT 거래 승인의 건 | 가결 | 찬성 | 찬성 | 찬성 | 찬성 | - | |
| | | '22년 SK실트론 전사 KPI 수립 보고의 건 | - | - | - | - | - | | |
| 9 | 2022-06-27 | SK Siltron CSS, LLC와의 거래 승인의 건 | 가결 | 찬성 | 찬성 | 찬성 | 찬성 | - | |

| | | | | | | | | | |
|------------------|------------|---------------------------------------|----|----------|-------------------|----|----|----|--|
| | | SK Siltron CSS Korea㈜와의 거래 승인의 건 | 가결 | 찬성 | 찬성 | 찬성 | 찬성 | | |
| | | SK(주)와의 IT 거래 승인의 건 | 가결 | 찬성 | 찬성 | 찬성 | 찬성 | | |
| | | '22년 3분기 특수관계인과의 대규모 내부거래 승인의 건 | 가결 | 찬성 | 찬성 | 찬성 | 찬성 | | |
| 10 | 2022-07-25 | SK머티리얼즈 에어플라스㈜와의 거래 승인의 건 | 가결 | 찬성 | 찬성 | 찬성 | 찬성 | | |
| | | 2공장 투자 예산 승인의 건 | 가결 | 찬성 | 찬성 | 찬성 | 찬성 | | |
| | | '22년 상반기 경영실적 보고의 건 | - | - | - | - | - | | |
| 11 | 2022-09-29 | '22년 상반기 ESG 경영 활동 추진 현황 보고의 건 | - | - | - | - | - | | |
| | | 300mm 증설 추가 투자 예산(案) 승인의 건 | 가결 | 찬성 | 찬성 | 찬성 | 찬성 | | |
| | | '22년 4분기 특수관계인과의 대규모 내부거래 승인의 건 | 가결 | 찬성 | 찬성 | 찬성 | 찬성 | | |
| 12 | 2022-10-26 | 임시 주주총회 소집 및 회의목적사항 승인의 건 | 가결 | 찬성 | 찬성 | 찬성 | 찬성 | | |
| | | '22년 3분기 경영실적 보고의 건 | - | - | - | - | - | | |
| 13 | 2022-11-29 | SK㈜와의 IT 거래 승인의 건 | 가결 | 찬성 | 찬성 | 찬성 | 찬성 | | |
| | | '23년 조직 및 임원인사 보고의 건 | - | - | - | - | - | | |
| 14 | 2022-12-19 | SK㈜와의 IT 거래 승인의 건 | 가결 | 찬성 | 찬성 | 찬성 | 찬성 | | |
| | | '23년 1분기 특수관계인과의 대규모 내부거래 승인의 건 | 가결 | 찬성 | 찬성 | 찬성 | 찬성 | | |
| | | 임시 주주총회 소집 및 회의목적사항 승인의 건 | 가결 | 찬성 | 찬성 | 찬성 | 찬성 | | |
| | | 자회사 등과의 거래 승인의 건 | 가결 | 찬성 | 찬성 | 찬성 | 찬성 | | |
| | | '22년 SK Siltron Japan 과의 거래 금액 재승인의 건 | 가결 | 찬성 | 찬성 | 찬성 | 찬성 | | |
| | | 내부회계관리제도 개정 승인의 건 | 가결 | 찬성 | 찬성 | 찬성 | 찬성 | | |
| | | '22년 KPI 실적 보고의 건 | - | - | - | - | - | | |
| '22년 CP 실적 보고의 건 | - | - | - | - | - | | | | |
| 23-1 | 2023-02-09 | SK핀크스㈜와의 거래 승인의 건 | 가결 | 찬성 | 해당없음 (사유 : 퇴임) | 찬성 | 찬성 | 찬성 | |
| | | SK㈜와의 IT 거래 승인의 건 | 가결 | 찬성 | | 찬성 | 찬성 | | |
| | | 제40기 재무제표 및 영업보고서 승인의 건 | 가결 | 찬성 | | 찬성 | 찬성 | | |
| | | 2022년 내부회계관리제도 운영실태 보고의 건 | - | - | | - | - | | |
| 23-2 | 2023-02-20 | '23년 대표이사 보수 지급 승인의 건 | 가결 | (의결권 없음) | 찬성 | 찬성 | 찬성 | | |
| | | SK(주)와의 거래 승인의 건 | 가결 | (의결권 없음) | 찬성 | 찬성 | 찬성 | | |
| 23-3 | 2023-02-27 | 제40기 정기주주총회 소집 및 회의목적사항 승인의 건 | 가결 | 찬성 | 찬성 | 찬성 | 찬성 | | |
| | | 2022년 내부회계관리제도 운영실태 평가 보고의 건 | - | - | - | - | - | | |
| 23-4 | 2023-03-28 | 이사회 의장 선임의 건 | 가결 | 찬성 | 찬성 | 찬성 | 찬성 | | |
| | | '23년 안전보건계획 승인의 건 | 가결 | 찬성 | 찬성 | 찬성 | 찬성 | | |
| | | 영남에너지서비스(주)와의 계약 변경 승인의 건 | 가결 | 찬성 | 찬성 | 찬성 | 찬성 | | |
| | | SK Siltron USA, Inc. 출자 승인의 건 | 가결 | 찬성 | 찬성 | 찬성 | 찬성 | | |

다. 이사회내 위원회 구성현황

이사회 내에는 이사회의 결의에 의해 위원회를 설치할 수 있습니다. 그러나, 본 보고서 작성 기준일 현재 이사회의 결의에 의해 설치된 위원회는 없습니다.

라. 이사의 독립성

(1) 이사 선출에 대한 독립성 기준을 운영하는지 여부

이사는 상법 등 관련 법령 상의 절차에 따라 주주총회에서 선임하며, 주주총회에서 선임할 이사 후보자는 이사회에서 전문성 등을 고려하여 결정합니다.

(2) 이사의 임기, 연임여부 및 연임 횟수, 선임배경, 추천인, 이사로서의 활동분야, 회사와의 거래, 최대주주 또는 주요주주와의 관계 등 기타 이해 관계

(기준일 : 2022년 12월 31일 기준)

| 이사 | 임기 | 연임 | 연임 | 선임배경 | 추천인 | 활동분야 | 회사와의 | 최대주주 또는 주요 |
|----|----|----|----|------|-----|------|------|------------|
|----|----|----|----|------|-----|------|------|------------|

| | | 여부 | 횟수 | | | | 거래 | 주주와의 관계 |
|-----|-----------------------|----|----|---|-----|-----------------------|----|---------|
| 장용호 | 2025년 3월 정기 주주총회까지 | ○ | 1회 | SK㈜ Portfolio2 실장, PM2 부문장, SK머티리얼즈㈜ 대표이사 등을 역 임하면서 뛰어난 리더십과 경영능력을 보여주었으며, 그 동안의 경험 을 바탕으로 회사의 책임경영 실현과 지속적인 성장 추진에 큰 기여를 할 것으로 판단하여 추천하였음 | 이사회 | 대표이사 | 없음 | 계열회사 임원 |
| 진영민 | 2023년 3월 정기 주주총회까지 | ○ | 1회 | SK증권 경영지원실장, SK China 경영지원부문장, SK실트론㈜ 경영지 원부문장 등을 역임하면서, 해당 경험을 바탕으로 회사의 성장과 안정 화에 큰 기여를 할 것으로 판단하여 추천하였음 | 이사회 | 사내이사/ Corporate센터장 | 없음 | 계열회사 임원 |
| 조대식 | 2023년 3월 정기 주주총회까지 | ○ | 1회 | SK㈜ 대표이사, SK SUPEX추구협의회 의장등을 역임하면서, 해당 경 험을 바탕으로 회사의 성장과 안정화에 큰 기여를 할 것으로 판단하여 추천하였음 | 이사회 | 기타비상무이사/ 이사회 의장 | 없음 | 임원 |
| 김양택 | 2024년 3월 정기 주주총회까지 | X | 0회 | SK㈜ 첨단소재 투자센터장을 역임하면서, 회사의 지속 성장과 사업다 변화에 큰 기여를 할 수 있을 것으로 판단하여 추천하였음 | 이사회 | 기타비상무이사 | 없음 | 임원 |

주1) 진영민 이사는 2023년 1월 1일로 사임하였습니다.

주2) 조대식 이사는 2023년 3월 28일 개최된 SK실트론 주식회사 제40기 정기주주총회에서 기타비상무이사로
재선임되었습니다.

마. 사외이사 및 그 변동현황

(단위 : 명)

| 이사의 수 | 사외이사 수 | 사외이사 변동현황 | | |
|-------|--------|-----------|----|------|
| | | 선임 | 해임 | 중도퇴임 |
| 4 | - | - | - | - |

바. 사외이사 교육 미실시 내역

| 사외이사 교육 실시여부 | 사외이사 교육 미실시 사유 |
|--------------|----------------|
| 미실시 | 해당사항 없음 |

2. 감사제도에 관한 사항

가. 감사에 관한 사항

당사는 본 보고서 작성기준일 현재 감사위원회를 별도로 설치하고 있지 아니하며, 주주총회
결의에 의하여 선임된 감사 1명이 감사업무를 수행하고 있습니다.

감사는 이사회에 참석하여 독립적으로 이사의 업무를 감독할 수 있으며, 제반업무와 관련하여
관련 장부 및 관계 서류의 제출을 해당부서에 요구할 수 있습니다. 또한 필요시 회사로부
터 영업에 관한 사항을 보고 받을 수 있으며, 적절한 방법으로 경영정보에 접근할 수 있습니
다.

(1) 감사의 인적사항

| 성명 | 주요경력 | 비고 |
|-----|----------------------------------|---------------------|
| 채준식 | 전) SK(주) 재무1실장 현) SK(주) 재무부문장 | 감사 재선임 (2023.03.28) |

※ 채준식 감사의 최초 선임일은 2020.03.23일이며, 2023.03.28 정기주주총회에서 재선임되었습니다.

(2) 감사의 독립성

감사는 상법 등 관련 법령 상의 절차에 따라 주주총회에서 선임합니다.

(3) 감사의 주요활동내역

| 회차 | 개최일자 | 의안내용 | 가결여부 | 감사의 성명 | |
|----|------------|--|--------------------------------------|--------------|----|
| | | | | 채준식 | 비고 |
| | | | | (출석률 : 100%) | |
| | | | | 참석여부 | |
| 1 | 2022-01-20 | SK핀크스㈜와의 거래 승인의 건 '21년 SK실트론 전사 KPI 실적 보고의 건 | 가결 - | 참석 | - |
| 2 | 2022-02-10 | 제39기 재무제표 및 영업보고서 승인의 건 SUPEX 상호협력방안 실행 협약서 및 운영비용에 관한 합의서 개정 승인의 건 '22년 투자 예산(案) 승인의 건 SK머티리얼즈 에어플러스㈜와의 거래 승인의 건 아카디아 분담금 지급 승인의 건 '22년 사업계획 보고의 건 '21년 내부회계관리제도 운영실태 보고의 건 | 가결 가결 가결 가결 가결 - - | 참석 | - |
| 3 | 2022-02-17 | '22년 대표이사 보수 지급 승인의 건 | 가결 | 참석 | - |
| 4 | 2022-02-28 | SK㈜와의 거래 승인의 건 | 가결 | 참석 | - |
| 5 | 2022-03-15 | 300mm 증설 투자 예산(案) 승인의 건 제39기 정기주총 소집 및 회의목적사항 승인의 건 '21년 내부회계관리제도 운영실태 평가 보고의 건 | 가결 가결 - | 참석 | - |
| 6 | 2022-03-30 | 대표이사 선임의 건 타법인 주식 취득 승인의 건 SK㈜와의 IT 거래 승인의 건 '22년 안전보건계획 승인의 건 | 가결 가결 가결 가결 | 참석 | - |
| 7 | 2022-04-27 | 2공장 SiC 증설 투자 예산 승인의 건 투자회사와의 거래 승인의 건 공정거래 자율준수프로그램 도입 및 운영의 건 '22년 SUPEX추구협의회 운영비용 지급의 건 '22년 1분기 경영실적 보고의 건 | 가결 가결 가결 가결 - | 참석 | - |
| 8 | 2022-05-30 | SK㈜와의 IT 거래 승인의 건 '22년 SK실트론 전사 KPI 수립 보고의 건 | 가결 - | 참석 | - |
| 9 | 2022-06-27 | SK Siltron CSS, LLC와의 거래 승인의 건 SK Siltron CSS Korea㈜와의 거래 승인의 건 SK(주)와의 IT 거래 승인의 건 '22년 3분기 특수관계인과의 대규모 내부거래 승인의 건 | 가결 가결 가결 가결 | 참석 | - |

| | | | | | |
|------|------------|---------------------------------------|----|----|---|
| 10 | 2022-07-25 | SK머티리얼즈 에어플러스㈜와의 거래 승인의 건 | 가결 | 참석 | - |
| | | 2공장 투자 예산 승인의 건 | 가결 | | |
| | | '22년 상반기 경영실적 보고의 건 | - | | |
| | | '22년 상반기 ESG 경영 활동 추진 현황 보고의 건 | - | | |
| 11 | 2022-09-29 | 300mm 증설 추가 투자 예산(案) 승인의 건 | 가결 | 참석 | - |
| | | '22년 4분기 특수관계인과의 대규모 내부거래 승인의 건 | 가결 | | |
| | | 임시 주주총회 소집 및 회의목적사항 승인의 건 | 가결 | | |
| 12 | 2022-10-26 | '22년 3분기 경영실적 보고의 건 | - | 참석 | - |
| 13 | 2022-11-29 | SK㈜와의 IT 거래 승인의 건 | 가결 | 참석 | - |
| | | '23년 조직 및 임원인사 보고의 건 | - | | |
| 14 | 2022-12-19 | SK㈜와의 IT 거래 승인의 건 | 가결 | 참석 | - |
| | | '23년 1분기 특수관계인과의 대규모 내부거래 승인의 건 | 가결 | | |
| | | 임시 주주총회 소집 및 회의목적사항 승인의 건 | 가결 | | |
| | | 자회사 등과의 거래 승인의 건 | 가결 | | |
| | | '22년 SK Siltron Japan 과의 거래 금액 재승인의 건 | 가결 | | |
| | | 내부회계관리제도 개정 승인의 건 | 가결 | | |
| | | '22년 KPI 실적 보고의 건 | - | | |
| | | '22년 CP 실적 보고의 건 | - | | |
| 23-1 | 2023-02-09 | SK핀크스㈜와의 거래 승인의 건 | 가결 | 참석 | |
| | | SK㈜와의 IT 거래 승인의 건 | 가결 | | |
| | | 제40기 재무제표 및 영업보고서 승인의 건 | 가결 | | |
| | | 2022년 내부회계관리제도 운영실태 보고의 건 | - | | |
| 23-2 | 2023-02-20 | '23년 대표이사 보수 지급 승인의 건 | 가결 | 참석 | |
| | | SK(주)와의 거래 승인의 건 | 가결 | | |
| 23-3 | 2023-02-27 | 제40기 정기주주총회 소집 및 회의목적사항 승인의 건 | 가결 | 참석 | |
| | | 2022년 내부회계관리제도 운영실태 평가 보고의 건 | - | | |
| 23-4 | 2023-03-28 | 이사회 의장 선임의 건 | 가결 | 참석 | |
| | | '23년 안전보건계획 승인의 건 | 가결 | | |
| | | 영남에너지서비스(주)와의 계약 변경 승인의 건 | 가결 | | |
| | | SK Siltron USA, Inc. 출자 승인의 건 | 가결 | | |

(4) 교육 실시 계획

- 감사의 요청 및 필요시 교육을 실시할 계획입니다.

(5) 감사 교육실시 현황

| 교육일자 | 교육실시주체 | 주요 교육내용 |
|------------|--------|---------------------------------|
| 2022.10.20 | mySUNI | 23년 개정사항을 반영한 『연결 내부회계관리제도의 이해』 |

(6) 감사 지원조직 현황

| 부서(팀)명 | 직원수(명) | 직위(근속연수) | 주요 활동내역 |
|--------|--------|------------------------|---------|
| 법무팀 | 5 | 팀장 1명, Pro 4명(평균 7.4년) | 감사업무 지원 |

(7) 준법지원인 지원 조직 현황

- 해당사항 없음

3. 주주총회 등에 관한 사항

가. 투표제도 현황

(기준일 : 2022년 12월 31일)

| 투표제도 종류 | 집중투표제 | 서면투표제 | 전자투표제 |
|---------|-------|-------|-------|
| 도입여부 | 배제 | 미도입 | 미도입 |
| 실시여부 | - | - | - |

나. 의결권 현황

(기준일 : 2022년 12월 31일)

(단위 : 주)

| 구 분 | 주식의 종류 | 주식수 | 비고 |
|--|--------|------------|----|
| 발행주식총수(A) | 보통주 | 67,023,350 | - |
| | - | - | - |
| 의결권없는 주식수(B) | 보통주 | - | - |
| | - | - | - |
| 정관에 의하여 의결권 행사가 배제된 주식수(C) | 보통주 | - | - |
| | - | - | - |
| 기타 법률에 의하여 의결권 행사가 제한된 주식수(D) | 보통주 | - | - |
| | - | - | - |
| 의결권이 부활된 주식수(E) | 보통주 | - | - |
| | - | - | - |
| 의결권을 행사할 수 있는 주식수 (F = A - B - C - D + E) | 보통주 | 67,023,350 | - |
| | - | - | - |

다. 주주총회 의사록 요약

<정기주주총회>

| 주총일자 | 안 건 | 결 의 내 용 | 비 고 |
|--------------------------------|--|--|-----|
| 제40기 정기주주총회 (2023.03.28) | 제1호 : 제40기(2022년도) 재무제표 승인의 건 제2호 : 기타비상무이사(1명) 선임의 건 (조대식 후보) 제3호 : 감사(1명) 선임의 건 (채준식 후보) 제4호 : 이사 보수 한도 승인의 건 | 원안대로 승인 원안대로 승인 원안대로 승인 원안대로 승인 | - |
| 제39기 정기주주총회 (2022.03.30) | 제1호 : 제39기(2021년도) 재무제표 승인의 건 제2호 : 사내이사(1명) 선임의 건 (장용호 후보) 제3호 : 이사 보수 한도 승인의 건 | 원안대로 승인 원안대로 승인 원안대로 승인 | - |

| | | | |
|--------------------------------|--|--|---|
| 제38기 정기주주총회 (2021.03.23) | 제1호 : 제38기(2020년도) 재무제표 승인의 건 제2호 : 정관 일부 변경의 건 제3호 : 기타비상무이사(1명) 선임의 건 (김양택 후보) 제4호 : 이사 보수 한도 승인의 건 | 원안대로 승인 원안대로 승인 원안대로 승인 원안대로 승인 | - |
|--------------------------------|--|--|---|

<임시주주총회>

| 주총일자 | 안 건 | 결 의 내 용 | 비 고 |
|---------------------------------|-------------------------------|---------|-----|
| 2022년 임시주주총회 (2022.10.14) | 제1호 : 임원퇴직금 지급 규정 개정의 건 | 원안대로 승인 | - |
| 2022년 임시주주총회 (2022.12.30) | 제1호 : 사내이사(1명) 선임의 건 (이정훈 후보) | 원안대로 승인 | - |

VII. 주주에 관한 사항

1. 최대주주 및 특수관계인의 주식소유 현황

(기준일 : 2022년 12월 31일)

(단위 : 주, %)

| 성명 | 관계 | 주식의 종류 | 소유주식수 및 지분율 | | | | 비고 |
|-------|----|--------|-------------|-------|------------|-------|----|
| | | | 기 초 | | 기 말 | | |
| | | | 주식수 | 지분율 | 주식수 | 지분율 | |
| SK(주) | 본인 | 보통주 | 34,181,910 | 51.00 | 34,181,910 | 51.00 | - |
| 계 | | 보통주 | 34,181,910 | 51.00 | 34,181,910 | 51.00 | - |
| | | 우선주 | - | - | - | - | - |

2. 최대주주 관련사항

가. 최대주주 개요

(1) 당사의 최대주주는 에스케이 주식회사이며 기본정보 등은 아래와 같습니다.

| 구분 | 내용 | 비고 |
|--------------|---|--------------------|
| 설립일 | 1991년 4월 13일 | - |
| 주소 | 서울특별시 종로구 종로 26 | - |
| 전화번호 | 02-2121-5114 | - |
| 홈페이지 | https://www.sk-inc.com/ | - |
| 연결실체 내 종속기업수 | 572개사 | 국내 153개사, 해외 419개사 |

(2) 회사의 주권상장(또는 등록·지정)여부 및 특례상장에 관한 사항

| 주권상장 (또는 등록·지정)여부 | 주권상장 (또는 등록·지정)일자 | 종목코드 | 특례상장 등 여부 | 특례상장 등 적용법규 |
|----------------------|----------------------|--------|--------------|----------------|
| 유가증권시장 | 2009년 11월 11일 | 034730 | - | - |

(3) 국내 상장 종속회사수

연결실체 내의 상장회사는 아래와 같습니다.

| 상장여부 | 회사명 | 법인등록번호 |
|---------|------------|----------------|
| 상장사(14) | SK(주) | 110111-0769583 |
| | SK이노베이션(주) | 110111-3710385 |
| | SK텔레콤(주) | 110111-0371346 |
| | | |

| | |
|--------------------------|----------------|
| SK스퀘어(주) | 110111-8077821 |
| SK네트웍스(주) | 130111-0005199 |
| SKC(주) | 130111-0001585 |
| SK위탁관리부동산투자회사(주) | 110111-7815446 |
| SK시그넷(주) (舊, (주)시그넷이브이) | 205811-0018148 |
| SK렌터카(주) | 110111-0577233 |
| SK바이오팜(주) | 110111-4570720 |
| (주)드림어스컴퍼니 | 110111-1637383 |
| 인크로스(주) | 110111-3734955 |
| SK아이이테크놀로지(주) | 110111-7064217 |
| SK오션플랜트(주) (舊, 삼강M&T(주)) | 191311-0003485 |

- 1) SK(주), SK이노베이션(주), SK텔레콤(주), SK스퀘어(주), SK네트웍스(주), SKC(주), SK위탁관리부동산투자회사(주), SK렌터카(주), SK바이오팜(주), SK아이이테크놀로지(주) 이상 10개사는 유가증권시장에 상장되어 있으며, (주)드림어스컴퍼니, 인크로스(주), SK오션플랜트(주) (舊, 삼강M&T(주)) 이상 3개사는 코스닥 시장, SK시그넷(주) (舊, (주)시그넷이브이)는 코넥스 시장에 상장되어 있음
- 2) (주)부산도시가스는 SK E&S(주)의 완전자회사로 편입됨에 따라 상장폐지('22.01.18) 되었음
- 3) '22.08.31에 SK오션플랜트(주) (舊, 삼강M&T(주))를 취득하였음

나. 최대주주(법인 또는 단체)의 기본정보

(1) 최대주주의 대표자

(2022년 12월 31일 기준)

| 성명 | 직위 | 상근여부 | 출생년도 |
|-----|----------|------|-------|
| 최태원 | 대표이사 회장 | 상근 | 1960년 |
| 장동현 | 대표이사 부회장 | 상근 | 1963년 |
| 박성하 | 대표이사 사장 | 상근 | 1965년 |

- * 2020년 3월 25일 제29차 정기주주총회 및 같은 날 개최된 제4차 이사회를 통해 장동현 이사는 사내이사 및 대표이사로 재선임되었고, 박성하 이사는 사내이사 및 대표이사로 신규선임되었음
- ** 2022년 3월 29일 제31차 정기주주총회 및 같은 날 개최된 제3차 이사회를 통해 최태원 이사는 사내이사 및 대표이사로 재선임되었음
- *** 2022년 12월 31일 박성하 대표이사는 일신상의 사유로 중도사임함

(2) 최대주주(법인 또는 단체)의 기본정보

| 명칭 | 출자자수 (명) | 대표이사 (대표조합원) | | 업무집행자 (업무집행조합원) | | 최대주주 (최대출자자) | |
|-------|-------------|-----------------|-------|--------------------|-------|-----------------|-------|
| | | 성명 | 지분(%) | 성명 | 지분(%) | 성명 | 지분(%) |
| SK(주) | 199,999 | 최태원 | 17.50 | - | - | 최태원 | 17.50 |
| | | 장동현 | 0.01 | - | - | - | - |

| | | | | | | | |
|--|--|-----|------|---|---|---|---|
| | | 박성하 | 0.00 | - | - | - | - |
|--|--|-----|------|---|---|---|---|

* 대표이사과 최대주주는 동일인이며, 지분율은 보통주 기준으로 기재하였음

(3) 법인 또는 단체의 대표이사, 업무집행자, 최대주주의 변동내역

| 변동일 | 대표이사 (대표조합원) | | 업무집행자 (업무집행조합원) | | 최대주주 (최대출자자) | |
|---------------|-----------------|-------|--------------------|-------|-----------------|-------|
| | 성명 | 지분(%) | 성명 | 지분(%) | 성명 | 지분(%) |
| 2018년 10월 24일 | 최태원 | 23.12 | - | - | 최태원 | 23.12 |
| 2018년 11월 21일 | 최태원 | 18.44 | - | - | 최태원 | 18.44 |
| 2021년 12월 09일 | 최태원 | 17.50 | - | - | 최태원 | 17.50 |

※ 법인 또는 단체의 대표이사, 업무집행자, 최대주주의 지분율 변동내역 상세

(기준일 : 2022년 12월 31일)

(단위 : 주, %)

| 변동일 | 최대주주명 | 소유주식수 | 지분율 | 변동원인 | 비고 |
|---------------|-------|------------|--------|------|---|
| 2018년 10월 24일 | 최태원 | 16,265,472 | 23.12% | 증여 | △200,000주(△0.28%): 최종현학술원 |
| 2018년 11월 21일 | 최태원 | 12,975,472 | 18.44% | 증여 | △3,290,000주(△4.68%): 최재원 외 17명 |
| 2021년 12월 09일 | 최태원 | 12,975,472 | 17.50% | - | (舊)SK머티리얼즈 주식회사 합병 시 총발행주식수 증가에 따른 지분율 하락 |

* 상기 지분율은 보통주 기준임

(4) 최대주주(법인 또는 단체)의 최근 결산기 재무현황

(단위 : 백만원)

| 구분 | |
|--------------|-------------|
| 법인 또는 단체의 명칭 | SK주식회사 |
| 자산총계 | 194,505,860 |
| 부채총계 | 122,697,070 |
| 자본총계 | 71,808,790 |
| 매출액 | 134,551,641 |
| 영업이익 | 8,004,710 |
| 당기순이익 | 3,966,176 |

* SK(주)의 제32기 연결 재무제표 기준

1) 요약 연결 재무정보

(단위 : 백만원)

| 구분 | 제32기 (2022.12.31) |
|----|----------------------|
|----|----------------------|

| | |
|--------------------------|---|
| [유동자산] | 64,993,579 |
| 현금및현금성자산 | 21,393,853 |
| 재고자산 | 15,552,284 |
| 기타의유동자산 | 28,047,442 |
| [비유동자산] | 129,512,281 |
| 관계기업및공동기업투자 | 27,457,005 |
| 유형자산 | 59,921,872 |
| 무형자산및영업권 | 20,184,577 |
| 기타의비유동자산 | 21,948,827 |
| 자산총계 | 194,505,860 |
| [유동부채] | 63,053,204 |
| [비유동부채] | 59,643,866 |
| 부채총계 | 122,697,070 |
| [지배기업소유주지분] | 21,595,546 |
| 자본금 | 16,143 |
| 기타불입자본 | 6,401,912 |
| 이익잉여금 | 14,918,613 |
| 기타자본구성요소 | 258,878 |
| [비지배지분] | 50,213,244 |
| 자본총계 | 71,808,790 |
| 부채와자본총계 | 194,505,860 |
| 연결에 포함된 회사 수 | 572개사 |
| | 제32기 (2022.01.01~2022.12.31) |
| I. 매출액 | 134,551,641 |
| II. 영업이익(손실) | 8,004,710 |
| III. 법인세비용차감전계속영업이익(손실) | 5,908,697 |
| IV. 계속영업당기연결순이익(손실) | 3,534,747 |
| V. 당기순이익(손실) | 3,966,176 |
| 지배기업소유주지분순이익 | 1,098,683 |
| 비지배지분순이익(손실) | 2,867,493 |
| VI. 지배기업 소유주 지분에 대한 주당이익 | |
| 보통주기본주당이익(손실) | 19,547원 |
| 보통주희석주당이익(손실) | 19,506원 |
| 보통주기본주당계속영업이익(손실) | 16,317원 |
| 보통주희석주당계속영업이익(손실) | 16,283원 |

2) 요약 별도 재무정보

(단위 : 백만원)

| 구분 | 제32기 (2022.12.31) |
|-----------------------|---------------------------------|
| [유동자산] | 1,417,446 |
| 현금및현금성자산 | 115,840 |
| 재고자산 | 172 |
| 기타유동자산 | 1,301,434 |
| [비유동자산] | 27,033,802 |
| 종속·관계·공동기업 투자 | 21,983,105 |
| 유형자산 | 564,464 |
| 사용권자산 | 141,625 |
| 무형자산 | 2,170,102 |
| 기타비유동자산 | 2,174,506 |
| 자산총계 | 28,451,248 |
| [유동부채] | 5,639,723 |
| [비유동부채] | 6,923,726 |
| 부채총계 | 12,563,449 |
| 자본금 | 16,143 |
| 기타불입자본 | 3,151,633 |
| 이익잉여금 | 12,514,748 |
| 기타자본구성요소 | 205,275 |
| 자본총계 | 15,887,799 |
| 부채와자본총계 | 28,451,248 |
| 종속·관계·공동기업 투자주식의 평가방법 | 원가법 |
| | 제32기 (2022.01.01~2022.12.31) |
| I. 매출액(영업수익) | 3,369,784 |
| II. 영업이익 | 1,108,689 |
| III. 법인세비용차감전계속영업이익 | 447,769 |
| IV. 당기순이익 | 544,415 |
| V. 주당이익 | |
| 보통주기본주당이익 | 9,645원 |
| 보통주희석주당이익 | 9,625원 |

(5) 사업현황 등 회사 경영 안정성에 영향을 미칠 수 있는 주요 내용

1) 사업의 내용

SK주식회사는 지속적인 사업 포트폴리오 혁신과 미래 성장동력을 발굴 및 육성하는 '투자부문'(舊, 지주부문)과 Digital 기술을 기반으로 종합 IT 서비스 사업 등을 영위하는 '사업부문'으로 구분되어 있습니다. SK주식회사는 SK그룹의 지주회사로서, 2022년말 현재 연결대상 종속회사는 SK이노베이션, SK텔레콤, SK스퀘어, SK네트웍스 등 총 572개사입니다.

2) 회사가 영위하는 목적사업(정관)

목적 사업

1. 자회사의 주식 또는 지분을 취득·소유함으로써 자회사의 제반 사업내용을 지배·경영지도·정리·육성하는 지주사업
2. 브랜드, 상표권 등의 지적재산권의 관리 및 라이선스업
3. 건설업과 부동산 매매 및 임대업
- 3의 2. 주택건설사업 및 국내외 부동산의 개발, 투자, 자문, 운용업
- 3의 3. 마리나항만시설의 설치, 운영, 관리 및 이에 수반되는 부대사업
4. 국내외 자원의 탐사, 채취, 개발사업
5. 수출입대행업, 무역대리업을 포함한 수출입사업
6. 시장조사, 경영자문 및 컨설팅업
7. 신기술사업 관련 투자, 관리, 운영사업 및 창업지원사업
8. 운송, 보관, 하역 및 이와 관련된 정보, 서비스를 제공하는 물류관련 사업
9. 의약 및 생명과학 관련 사업
10. 자회사 등과 상품 또는 용역의 공동개발·판매 및 설비·전산시스템의 공동활용 등을 위한 사무지원 사업
11. 정보처리 내지 정보통신기술을 이용한 정보의 조사용역, 생산, 판매, 유통, 컨설팅, 교육, 수출사업 및 이에 필요한 소재, 기기설비의 제공
12. 정보통신사업 및 뉴미디어사업과 관련된 연구, 기술개발, 수출, 수입, 제조, 유통사업
13. 환경관련 사업
14. 회사가 보유하고 있는 지식·정보 등 무형자산의 판매 및 용역사업
15. 전기통신업
16. 컴퓨터프로그래밍, 시스템 통합 및 관리업
17. 정보서비스업
18. 소프트웨어 개발 및 공급업
19. 콘텐츠 제작, 유통, 이용 및 관련 부대사업
20. 서적, 잡지, 기타 인쇄물 출판업
21. 전기장비, 전자부품, 컴퓨터, 영상, 음향 및 통신장비 제조업
22. 전기, 가스공급업 등 에너지사업
23. 전기공사업, 정보통신공사업 및 소방시설공사업 등 소방시설업
24. 토목건축공사업, 산업·환경설비공사업 등 종합시공업
25. 통신판매업, 전자상거래업, 도·소매업 및 상품중개업을 포함한 각종 판매 유통사업
26. 등록번호판발급대행, 검사대행, 지정정비사업 및 자동차관리사업
27. 전자지급결제대행업 등 전자금융업
28. 보험대리점 영업
29. 시설대여업
30. 자동차대여사업
31. 여론조사업
32. 연구개발업
33. 경영컨설팅업
34. 광고대행업을 포함한 광고업
35. 교육서비스업
36. 경비 및 보안시스템 서비스업
37. 검사, 측정 및 분석업
38. 기계·장비 제조업 및 임대업
39. 기타 위 각호에 부대되는 생산·판매 및 유통·컨설팅·교육·수출입 등 제반 사업 일체

3) 주요 자회사가 영위하는 주요 목적사업

| 자회사 | 주요 목적사업 |
|--------------------------------|----------------------------------|
| SK이노베이션(주) | 지주사업 및 석유/ 화학 관련 사업 |
| SK텔레콤(주) | 정보통신사업 |
| SK스퀘어(주) | 지주사업 |
| SK네트웍스(주) | 상사, 에너지 및 정보통신 유통, 렌터카 및 가전렌탈 사업 |
| SKC(주) | 화학사업 및 Industry소재산업 |
| SK에코플랜트(주) | 환경사업, 에너지사업, 솔루션사업 |
| SK E&S(주) | 가스사 소유 및 복합화력발전 사업 |
| SK바이오팜(주) | 신약개발사업 |
| SK Pharmteco, Inc. | 의약품 중간체 제조업 |
| SK실트론(주) | 전자산업용 규소박판 제조업 |
| SK스페셜티(주) (舊, SK머티리얼즈(주)) | 특수가스 제조 및 판매 |
| 에스케이머티리얼즈 에어플러스(주) | 산업가스 제조 및 판매 |
| 에스케이트리켄(주) | 프리커서 제조 및 판매 |
| 에스케이레조낙(주) (舊, 에스케이쇼와덴코(주)) | 특수가스 제조 및 판매 |
| 에스케이머티리얼즈그룹포틴(주) | 배터리 소재 제조 및 판매업 |
| 에스케이위탁관리 부동산투자회사(주) | 부동산임대업 |
| SK시그넷(주) (舊, (주)시그넷이브이) | 전기자동차 충전시스템 설치 및 관련장비 제조, 판매업 |
| SK China Company, Ltd. | 컨설팅 및 투자 |
| SK임업(주) | 조림사업, 조경사업, 복합임업사업 |
| (주)취찬 | 휴양콘도 운영업 |
| (주)에스파워테크닉스 | 반도체 제조업 |

▷ 최대주주에 대한 자세한 사항은 전자공시시스템(<http://dart.fss.or.kr>)에 공시된 SK(주)의 사업(분·반기)보고서를 참조하시기 바랍니다.

다. 최대주주의 변동을 초래할 수 있는 특정 거래
- 해당사항 없습니다.

라. 최대주주의 최대주주 관련 사항

| 성명 | 학력 | 직위 | 기간 | 경력사항 |
|-----|---|-------------------|-------------------|----------------|
| 최태원 | 고려대학교 물리학과 졸업 (1983) 미국 시카고대학교 대학원 경제학 | 대표이사 회장 (등기임원) | 2016.03 ~ 현재 | SK주식회사 대표이사 회장 |
| | | | 2015.08 ~ 2016.03 | SK주식회사 회장 |

| | | |
|----------------------|-------------------|-----------------|
| 석사 및 박사 과정 수료 (1989) | 2012.02 ~ 현재 | SK하이닉스 주식회사 회장 |
| | 2007.07 ~ 현재 | SK이노베이션 주식회사 회장 |
| | 1997.12 ~ 2015.07 | (舊) SK주식회사 회장 |

* 상기 최대주주는 2016년 3월 18일 제25기 정기주주총회 및 제3차 이사회를 통해 SK주식회사 등기이사 및 대표이사로 선임되었으며 2019년 3월 27일 제28기 정기주주총회 및 제4차 이사회, 2022년 3월 29일 제31기 정기주주총회 및 제3차 이사회에서 등기이사 및 대표이사로 재선임 되었음

3. 최대주주 변동내역

- 해당사항 없음

4. 주식의 분포

가. 5% 이상 주주의 주식 소유현황

(기준일 : 2022년 12월 31일)

(단위 : 주)

| 구분 | 주주명 | 소유주식수 | 지분율(%) | 비고 |
|----------|-------------------|------------|--------|----|
| 5% 이상 주주 | SK(주) | 34,181,910 | 51.0 | - |
| | 키스아이비제십육차(주) | 12,995,000 | 19.4 | - |
| | 워머신제육차(주) | 7,701,860 | 11.5 | - |
| | 더블에스파트너쉽2017의2(유) | 6,706,000 | 10.0 | - |
| | 워머신제칠차(주) | 5,438,580 | 8.1 | - |
| | 우리사주조합 | - | - | - |

나. 소액주주 현황

- 해당사항 없음

5. 주식사무

| | |
|---------------|--|
| 정관상 신주인수권의 내용 | <p>제11조 (신주인수권)</p> <p>① 회사의 주주는 신주발행에 있어서 그가 소유한 주식수에 비례하여 신주를 배정 받을 권리를 가진다.</p> <p>② 주주가 신주인수권을 포기 또는 상실하거나 신주배정에서 단주가 발생하는 경우에 그 처리방법은 이사회 결의로 정한다.</p> <p>③ 제1항의 규정에도 불구하고 회사는 다음 각호의 경우에는 이사회 결의로 발행할 주식의 종류와 수, 발행가격 등을 정하여 주주 이외의 자에게 신주를 배정할 수 있다.</p> <p>1. 신기술 도입, 공동연구개발, 생산 및 마케팅 제휴를 위해 그 제휴회사에게 신주를 발행하는 경우</p> |
|---------------|--|

| | | | |
|---------------------|--|--------|-------------------|
| | <p>2. 경영상 필요로 외국인투자촉진법에 의한 외국인 투자를 위하여 신주를 발행하는 경우</p> <p>3. 자금조달을 위하여 국내·외 금융기관 등에게 신주를 발행하는 경우</p> <p>4. 기타 재무구조의 개선이나 자금조달, 전략적 제휴 등 경영상 목적을 달성하기 위하여 이사회가 필요하다고 판단하는 경우</p> <p>④ 회사가 유상증자, 무상증자 또는 주식매수선택권의 행사나 주식배당에 의하여 신주를 발행하는 경우 신주에 대한 이익의 배당에 관하여는 신주를 발행한 때가 속하는 영업연도의 직전 영업연도말에 발행된 것으로 본다.</p> <p>⑤ 회사가 유상증자, 무상증자, 주식배당을 하는 경우, 보통주식에 대하여는 보통주식을 종류주식에 대하여는 동일한조건의 종류주식을 각 소유주식 비율에 따라 발행하는 것을 원칙으로 한다. 다만 회사는 필요에 따라 유상증자나 주식배당 시 한 가지 종류의 주식만을 발행할 수 있으며 이 경우 모든 주주는 그 발행되는 주식에 대하여 배정 또는 배당을 받을 권리를 갖는다.</p> | | |
| 결산일 | 12월 31일 | 정기주주총회 | 매 사업년도 종료 후 3월 이내 |
| 주주명부 폐쇄 | 매년 1월1일부터 1월31일까지 주주명부의 기재변경을 정지한다. | | |
| 주권의 종류 ¹ | 일주권, 오주권, 일십주권, 오십주권, 일백주권, 오백주권, 일천주권, 일만주권의 8종 | | |
| 명의개서대리인 | 한국예탁결제원 | | |
| 주주의 특전 | 없음 | | |
| 광고 방법 | 회사의 공고는 회사의 인터넷 홈페이지 (http://www.sksiltron.com)에 게재한다. 다만, 전산장애 또는 그 밖의 부득이한 사유로 회사의 인터넷 홈페이지에 공고를 할 수 없을 때에는 서울특별시에서 발행되는 매일경제신문에 게재하되, 신문의폐간 등 기타 불가항력 발생시 다른 일간신문에 게재할 수 있다. | | |

주1) 주식·사채 등의 전자등록에 관한 법률 및 당사 정관 등에 의거, 당사 발행주식은 전자등록 됨에 따라 당사 정관 10조(주권의 종류)는 적용되지 아니함.

VIII. 임원 및 직원 등에 관한 사항

1. 임원 및 직원 등의 현황

가. 임원 현황

본 보고서 작성기준일 현재, 당사의 임원은 총 23명으로 동기임원은 5명, 미동기임원은 18명입니다.

(기준일 : 2022년 12월 31일)

(단위 : 주)

| 성명 | 성별 | 출생년월 | 직위 | 등기임원 여부 | 상근 여부 | 담당 업무 | 주요경력 | 소유주식수 | | 최대주주와 의 관계 | 재직기간 | 임기 만료일 |
|-----|----|-----------|---------|---------|-------|---------------|---|-----------|-----------|------------|---------|------------|
| | | | | | | | | 의결권 있는 주식 | 의결권 없는 주식 | | | |
| 장용호 | 남 | 1964년 04월 | 대표이사 | 사내이사 | 상근 | CEO | - 서울대학교 경제학 - SK(주) Portfolio 2실장 - SK(주) PM2부부장 - SK 머티리얼즈 대표이사 현) SK실트론 대표이사 | - | - | 임원 | 5년 5개월 | 2025.03.30 |
| 진영민 | 남 | 1965년 01월 | 사내이사 | 사내이사 | 상근 | Corporate 센터장 | - 서강대학교 경영학 - SK C&C 재무본부장 - SK China 경영지원본부장 - SK실트론 경영지원본부장 현) SK실트론 Corporate센터장 | - | - | 임원 | 5년 5개월 | 2023.03.28 |
| 조대식 | 남 | 1960년 11월 | 기타비상무이사 | 기타비상무이사 | 비상근 | 기타 비상무이사 | - Clark 대학교 MBA(석사) - SK(주) 대표이사 현) SK SUPEX추구협의회 의장 경) SK(주) 사내이사 경) SK China Company, Ltd. Director 경) SK South East Asia Investment Pte., Ltd. Director 경) SK Japan Investment Inc. Director | - | - | 임원 | 5년5개월 | 2023.03.28 |
| 김양택 | 남 | 1975년 12월 | 기타비상무이사 | 기타비상무이사 | 비상근 | 기타 비상무이사 | - 연세대학교 경영학 - SK(주) 투자1센터장 현) SK(주) 첨단소재투자센터장 경) SKC 기타비상무이사 경) SK백실리스 기타비상무이사 경) SK Siltron CSS, LLC Manager 경) SK시그넷 기타비상무이사 경) SK스펙셀티 기타비상무이사 경) 에스퍼워테크닉스 기타비상무이사 | - | - | 임원 | 1년 10개월 | 2024.03.23 |

| | | | | | | | | | | | | |
|-----|---|--------------|-----|-----|-----|---------------|---|---|---|----|------------|----------------|
| 채준식 | 남 | 1973년 02월 | 감사 | 감사 | 비상근 | 감사 | <ul style="list-style-type: none"> - 서울대학교 경영학 - SK(주) 재무1실 팀장 현) SK(주) 재무1실장 겸) SK임업 감사 겸) SK바이오텍 감사 겸) ㈜취찬 감사 겸) SK리츠운용 기타비상무이사 겸) SK스페셜티 감사 겸) SK E&S 감사 | - | - | 임원 | 2년 10개월 | 2023.03.2 8 |
| 피승호 | 남 | 1966년 04월 | 본부장 | 미등기 | 상근 | 제조/개발본부장 | <ul style="list-style-type: none"> - 한국과학기술원 재료공학(박사) - SK하이닉스 선행공정 팀장 - SK하이닉스 수율개선그룹장 - SK하이닉스 R&D전략 실장 - SK하이닉스 R&D공정 담당 현) SK실트론 제조/개발본부장 | - | - | 임원 | 2년 | - |
| 안정훈 | 남 | 1967년 10월 | 본부장 | 미등기 | 상근 | 영업 본부장 | <ul style="list-style-type: none"> - 한양대학교 미세구조반도체(석사) - SK하이닉스 소재기술팀장 - SK실트론 제조혁신그룹장 - SK실트론 품질보증본부장 현) SK실트론 영업본부장 | - | - | 임원 | 5년 | - |
| 김관훈 | 남 | 1971년 03월 | 본부장 | 미등기 | 상근 | 품질보증 본부장 | <ul style="list-style-type: none"> - 영남대학교 화학공학 - SK실트론 CS실장 - SK실트론 품질경영실장 - SK실트론 품질보증실장 - SK실트론 수율개선실장 현) SK실트론 품질보증본부장 | - | - | 임원 | 5년 | - |
| 정광진 | 남 | 1970년 06월 | 실장 | 미등기 | 상근 | CSS 사업지원실장 | <ul style="list-style-type: none"> - 경북대학교 회계학 - SK실트론 미국법인장 - SK실트론 경영기획실장 - SK실트론 전략기획실장 - SK실트론 신사업추진실장 현) SK실트론 CSS사업지원실장 겸) SK Siltron USA, Inc. Director 겸) SK Siltron CSS, LLC Manager | - | - | 임원 | 5년 | - |
| 박진국 | 남 | 1970년 12월 | 실장 | 미등기 | 상근 | LS제조 실장 | <ul style="list-style-type: none"> - 영남대학교 화학공학(석사) - SK실트론 제품기획팀장 - SK실트론 MS생산팀장 - SK실트론 MS제조그룹장 - SK실트론 제조실장 현) SK실트론 LS제조실장 | - | - | 임원 | 4년 | - |
| 조용준 | 남 | 1967년 07월 | TF장 | 미등기 | 상근 | N-Project TF장 | <ul style="list-style-type: none"> - 동아대학교 화학공학 - SK실트론 LS공장기술팀장 - SK실트론 MS생산그룹장 - SK실트론 LS제조그룹장 - SK실트론 Shaping기술그룹장 - SK실트론 Wafering기술실장 현) SK실트론 N-Project TF장 | - | - | 임원 | 4년 | - |

| | | | | | | | | | | | | |
|-----|---|--------------|----|-----|----|-------------|--|---|---|----|----|---|
| 정희균 | 남 | 1969년 11월 | 실장 | 미등기 | 상근 | 재무관리 실장 | - 성균관대학교 MBA(석사) - SK(주) 재무2실 팀장 - SK텔레콤 자금팀장 현) SK실트론 재무관리실장 겸) SK Siltron Japan, Inc. Director 겸) SK Siltron Shanghai Co., Ltd Director 겸) SK Siltron USA, Inc. Director 겸) SK Siltron America, Inc. Director | - | - | 임원 | 4년 | - |
| 임규남 | 남 | 1970년 04월 | 실장 | 미등기 | 상근 | 기업문화 실장 | - Purdue대학교 MBA(석사) - SK(주) SKMS담당 - SUPLEX 추구협의회 인재육성CoE - SUPLEX 추구협의회 리더십개발센터장 현) SK실트론 기업문화실장 겸) 행복채움 주식회사 사내이사 겸) SK Siltron USA, Inc. Director | - | - | 임원 | 3년 | - |
| 이영석 | 남 | 1971년 03월 | 실장 | 미등기 | 상근 | ESG추진실장 | - 동국대학교 경영정보학 - SK(주) Brand담당 - SK실트론 SV추진실장 현) SK실트론 ESG추진실장 | - | - | 임원 | 3년 | - |
| 손명승 | 남 | 1968년 05월 | 실장 | 미등기 | 상근 | DT추진 실장 | - 한양대학교 금속공학 - SK C&C FAB Intelligence 팀장 - SK C&C Hi-Tech 정보전략팀장 - SK C&C 정보전략 O.G 그룹장 현) SK실트론 DT추진실장 | - | - | 임원 | 3년 | - |
| 송영민 | 남 | 1968년 05월 | 실장 | 미등기 | 상근 | EPI기술실장 | - 경성대학교 무기재료공학 - SK실트론 QC팀장 - SK실트론 EPI생산팀장 - SK실트론 EPI제조그룹장 현) SK실트론 EPI기술실장 | - | - | 임원 | 2년 | - |
| 최일수 | 남 | 1969년 07월 | 실장 | 미등기 | 상근 | Growing개발실장 | - 금오공과대학교 재료공학(석사) - SK실트론 450GR개발팀장 - SK실트론 GR개발2팀장 - SK실트론 LS GR공정기술팀장 - SK실트론 GR개발팀장 - SK실트론 Growing기술원장 현) SK실트론 Growing개발실장 | - | - | 임원 | 2년 | - |
| 오세열 | 남 | 1972년 08월 | 실장 | 미등기 | 상근 | 기술혁신실장 | - 한양대학교 공업화학 - SK실트론 Wafering개발팀장 - SK실트론 C-Project팀장 - SK실트론 생산기술그룹장 - SK실트론 Wafering개발실장 현) SK실트론 기술혁신실장 | - | - | 임원 | 2년 | - |
| 백기형 | 남 | 1975년 08월 | 실장 | 미등기 | 상근 | 경영관리실장 | - 연세대학교 정치외교학 - SK(주) 기획담당 - SUPLEX추구협의회 전략지원팀장 현) SK실트론 경영관리실장 | - | - | 임원 | 2년 | - |

| | | | | | | | | | | | | |
|-----|---|--------------|----|-----|----|--------|---|---|---|----|----|---|
| 이재용 | 남 | 1973년 06월 | 담당 | 미등기 | 상근 | 전략담당 | - 서울대학교 외교학 - SK머티리얼즈 행복추진단 BM혁신TF - SK실트론 행복전략 담당 - SK실트론 행복전략실장 현) SK실트론 전략담당 | - | - | 임원 | 2년 | - |
| 김경수 | 남 | 1970년 10월 | 실장 | 미등기 | 상근 | 영업1실장 | - 인하대학교 화학공학 - SK실트론 LC영업팀장 - SK실트론 영업1실장 - SK실트론 전략고객지원실장 현) SK실트론 영업1실장 | - | - | 임원 | 2년 | - |
| 박정훈 | 남 | 1974년 11월 | 담당 | 미등기 | 상근 | 혁신지원담당 | - 부산대학교 기계설계공학(석사) - SK실트론 MS장비기술팀장 - SK실트론 기술혁신팀장 - SK실트론 기술혁신실장 현) SK실트론 혁신지원담당 | - | - | 임원 | 1년 | - |
| 양상현 | 남 | 1976년 09월 | 실장 | 미등기 | 상근 | QA실장 | - 고려대학교 금속공학(석사) - SK실트론 QP팀장 - SK실트론 전략기획팀장 - SK실트론 CS실장 현) SK실트론 QA실장 | - | - | 임원 | 1년 | - |

주1) 재직기간은 선임일로부터 2022년 12월 31일까지의 기간을 기준으로 작성하였습니다. 임기만료일은 해당연도 예상 주주총회 일자입니다.

주2) 진영민 사내이사는 2023년 1월 1일자로 사임하였습니다.

주3) 작성기준일 현재(2022년 12월 31일) 등기임원의 타회사 임원 겸직현황은 다음과 같습니다.

| 구분 | | 겸직현황 | | | |
|-----|---------|--|----------|------|------|
| 성명 | 직위 | 회사명 | 직위 | 상근여부 | 재직기간 |
| 조대식 | 기타비상무이사 | SK(주) | 사내이사 | 상근 | |
| | | SK China Company, Ltd. | Director | 비상근 | |
| | | SK Japan Investment Inc. | Director | 비상근 | |
| | | SK South East Asia Investment Pte., Ltd. | Director | 비상근 | |
| 김양택 | 기타비상무이사 | SK(주) | 센터장 | 상근 | |
| | | SKC | 기타비상무이사 | 비상근 | |
| | | SK넥실리스 | 기타비상무이사 | 비상근 | |
| | | SK시그넷 | 기타비상무이사 | 비상근 | |
| | | SK스페셜티 | 기타비상무이사 | 비상근 | |
| | | 에스파워테크닉스 | 기타비상무이사 | 비상근 | |
| 채준식 | 감사 | SK(주) | 실장 | 상근 | |
| | | SK바이오텍 | 감사 | 비상근 | |
| | | SK임업 | 감사 | 비상근 | |

| | | | | |
|--|--------|---------|-----|--|
| | (주)휘찬 | 감사 | 비상근 | |
| | SK리츠운용 | 기타비상무이사 | 비상근 | |
| | SK스페셜티 | 감사 | 비상근 | |
| | SK E&S | 감사 | 비상근 | |

주4) 작성기준일(2022년 12월31일) 이후 제출일 현재(2023년 3월 31일)까지 신규 선임된 임원의 현황은 다음과 같습니다.

| 성명 | 성별 | 출생년월 | 직위 | 등기임원 여부 | 상근 여부 | 담당 업무 | 선임일 |
|-----|----|-----------|------|---------|-------|-----------|-------------|
| 이정훈 | 남 | 1974년 5월 | 사내이사 | 사내이사 | 상근 | 기업가치혁신본부장 | 2023년 1월 1일 |
| 이병현 | 남 | 1966년 2월 | 담당 | 미등기 | 상근 | 영업2담당 | 2023년 1월 1일 |
| 김광석 | 남 | 1969년 10월 | 담당 | 미등기 | 상근 | 분석기술담당 | 2023년 1월 1일 |
| 김학승 | 남 | 1970년 5월 | 단장 | 미등기 | 상근 | SHE경영단장 | 2023년 1월 1일 |
| 지동욱 | 남 | 1970년 7월 | 담당 | 미등기 | 상근 | MS제조담당 | 2023년 1월 1일 |

주5) 작성기준일(2022년 12월31일) 이후 제출일 현재(2023년 3월 31일)까지 퇴임한 임원의 현황은 다음과 같습니다.

| 성명 | 성별 | 출생년월 | 직위 | 등기임원 여부 | 상근 여부 | 담당 업무 | 임기만료일 | 사유 |
|-----|----|----------|------|---------|-------|--------------|---------------|------------|
| 진영민 | 남 | 1965년 1월 | 사내이사 | 사내이사 | 상근 | Corporate센터장 | 2022년 12월 31일 | 경쟁력강화위원 선임 |

나. 직원 등 현황

(기준일 : 2022년 12월 31일)

(단위 : 백만원)

| 직원 | | | | | | | | | | 소속 외 근로자 | | | 비고 |
|------|----|----------------|-----------|---------|-----------|-------|---------|---------|----------|----------|-----|-----|----|
| 사업부문 | 성별 | 직원 수 | | | | | 평균 근속연수 | 연간급여 총액 | 1인평균 급여액 | 남 | 여 | 계 | |
| | | 기간의 정함이 없는 근로자 | | 기간제 근로자 | | 합 계 | | | | | | | |
| | | 전체 | (단시간 근로자) | 전체 | (단시간 근로자) | | | | | | | | |
| 공통 | 남 | 2,879 | - | 181 | - | 3,060 | 10.9 | 327,474 | 111 | 272 | 100 | 372 | - |
| 공통 | 여 | 511 | - | 43 | - | 554 | 7.5 | 46,188 | 86 | | | | - |
| 합 계 | | 3,390 | - | 224 | - | 3,614 | 10.7 | 373,662 | 107 | | | | - |

주1) 1인평균급여액은 당기 평균인원(3,482명) 기준입니다.

다. 미등기임원 보수 현황

(기준일 : 2022년 12월 31일)

(단위 : 백만원)

| 구 분 | 인원수 | 연간급여 총액 | 1인평균 급여액 | 비고 |
|-------|-----|---------|----------|----|
| 미등기임원 | 18 | 7,948 | 442 | - |

2. 임원의 보수 등

<이사·감사 전체의 보수현황>

1. 주주총회 승인금액

(단위 : 백만원)

| 구분 | 인원수 | 주주총회 승인금액 | 비고 |
|------|-----|-----------|----|
| 등기이사 | 4 | 13,000 | - |
| 감사 | 1 | - | - |
| 합계 | 5 | 13,000 | - |

2. 보수지급금액

2-1. 이사·감사 전체

(단위 : 백만원)

| 인원수 | 보수총액 | 1인당 평균보수액 | 비고 |
|-----|-------|-----------|----|
| 5 | 3,287 | 657 | - |

2-2. 유형별

(단위 : 백만원)

| 구분 | 인원수 | 보수총액 | 1인당 평균보수액 | 비고 |
|-----------------------------|-----|-------|-----------|----|
| 등기이사 (사외이사, 감사위원회 위원 제외) | 4 | 3,287 | 822 | - |
| 사외이사 (감사위원회 위원 제외) | - | - | - | - |
| 감사위원회 위원 | - | - | - | - |
| 감사 | 1 | - | - | - |

3. 이사·감사의 보수지급기준

| 구분 | 보수지급기준 |
|-----------------------------|---|
| 등기이사 (사외이사, 감사위원회 위원 제외) | '22년 이사보수한도 범위 내에서 담당업무, 전문성, 회사 기여도 등을 종합적으로 반영하여 기본급을 결정하였음. 또한, 회사의 매출액, 영업이익과 같은 정량평가 결과와 전략적 목표 달성도, 리더십과 같은 정성평가 결과를 종합적으로 고려하여 성과급을 지급할 수 있음. |

| | |
|-----------------------|---|
| 사외이사 (감사위원회 위원 제외) | - |
| 감사위원회 위원 | - |
| 감사 | - |

<보수지급금액 5억원 이상인 이사·감사의 개인별 보수현황>

1. 개인별 보수지급금액

(단위 : 백만원)

| 이름 | 직위 | 보수총액 | 보수총액에 포함되지 않는 보수 |
|-----|------|-------|------------------|
| 장용호 | 대표이사 | 2,319 | - |
| 진영민 | 사내이사 | 968 | - |

2. 산정기준 및 방법

(단위 : 백만원)

| 이름 | 보수의 종류 | | 총액 | 산정기준 및 방법 |
|-----|--------|-----------------|-------|--|
| 장용호 | 근로소득 | 급여 | 1,235 | - 임원보수 지급기준에 따라 '22년 이사보수한도 범위 내에서 직책(대표이사), 리더십, 전문성, 회사기여도 등을 종합적으로 반영하여 기본급을 총 1,235백만원으로 결정하고, 매월 102.9백만원을 지급하였음. |
| | | 상여 | 1,082 | - '21년 성과에 대한 경영성과급을 '22년 초에 지급함. - 성과급은 임원의 보수 지급기준을 바탕으로 매출액, 영업이익으로 구성된 계량지표와 전략과제 수행 및 경영성과 창출을 위한 리더십 발휘 등으로 구성된 비계량지표의 목표달성 수준을 종합적으로 평가하여 지급할 수 있음. - '21년 계량지표 측면에서 연결기준 매출액 1조 8,496억원, 영업이익 2,817억원의 경영성과를 달성하였으며, 비계량적 측면에서는 기존사업의 경쟁력 강화를 위한 기반을 확보하고, 미래성장사업 등 신규사업에 대한 적극적인 투자를 통해 사업구조 다각화를 하였으며, ESG 관점의 지속가능 경영체계를 구축한 점 등을 종합적으로 고려하여 성과급 1,082백만원을 산출, 지급함. |
| | | 주식매수선택권 행사이익 | - | - |
| | | 기타 근로소득 | 2 | - 복리후생 : 임원 복리후생 관련 규정에 따라 지급함. |
| | 퇴직소득 | - | - | |
| | 기타소득 | - | - | |

| 이름 | 보수의 종류 | | 총액 | 산정기준 및 방법 |
|-----|--------|---------------------|-----|---|
| 진영민 | 근로소득 | 급여 | 490 | - 임원보수 지급기준에 따라 '22년 이사보수한도 범위 내에서 직책(Corporate센터장), 리더십, 전문성, 회사기여도 등을 종합적으로 반영하여 기본급을 총 490백만원으로 결정하고, 매월 40.8백만원을 지급하였음. |
| | | 상여 | 474 | - '21년 성과에 대한 경영성과급으로 '22년 초에 지급하였음. - 성과급은 임원의 보수 지급기준을 바탕으로 매출액, 영업이익으로 구성된 계량지표와 전략과제 수행 및 경영성과 창출을 위한 리더십 발휘 등으로 구성된 비계량지표의 목표달성 수준을 종합적으로 평가하여 지급함. - 선제적 Risk 관리 강화, Smart Capa-up 및 300mm 성장전략 추진, New Biz. Infra구축 및 지원체계 확보 등의 활동 기업 가치 제고를 위한 토대를 마련하였을 뿐 아니라 장애인 고용 확대 등 사회적 가치 창출에 기여한 점 등을 종합적으로 고려하여 성과급 474백만원을 산출, 지급함. |
| | | 주식매수 선택권 행사이익 | - | - |
| | | 기타 근로소득 | 5 | - 복리후생 : 임원 복리후생 관련 규정에 따라 지급 |
| | 퇴직소득 | - | - | |
| | 기타소득 | - | - | |

<보수지급금액 5억원 이상 중 상위 5명의 개인별 보수현황>

1. 개인별 보수지급금액

(단위 : 백만원)

| 이름 | 직위 | 보수총액 | 보수총액에 포함되지 않는 보수 |
|-----|------|-------|------------------|
| 장용호 | 대표이사 | 2,319 | - |
| 진영민 | 사내이사 | 968 | - |
| 피승호 | 본부장 | 901 | - |
| 안정훈 | 본부장 | 673 | - |
| 변영삼 | 자문위원 | 655 | - |

2. 산정기준 및 방법

(단위 : 백만원)

| 이름 | 보수의 종류 | | 총액 | 산정기준 및 방법 |
|-----|--------|----|-------|---|
| 장용호 | 근로소득 | 급여 | 1,235 | - 임원보수 지급기준에 따라 '22년 이사보수한도 범위 내에서 직책(대표이사), 리더십, 전문성, 회사기여도 등을 종합적으로 반영하여 기본급을 총 1,235백만원으로 결정하고, 매월 |

| | | | |
|--|-----------------|-------|--|
| | | | 102.9백만원을 지급하였음. |
| | 상여 | 1,082 | - '21년 성과에 대한 경영성과급을 '22년 초에 지급함. - 성과급은 임원의 보수 지급기준을 바탕으로 매출액, 영업이익으로 구성된 계량지표와 전략과제 수행 및 경영성과 창출을 위한 리더십 발휘 등으로 구성된 비계량지표의 목표달성 수준을 종합적으로 평가하여 지급할 수 있음. - '21년 계량지표 측면에서 연결기준 매출액 1조 8,496억원, 영업이익 2,817억원의 경영성과를 달성하였으며, 비계량적 측면에서는 기존사업의 경쟁력 강화를 위한 기반을 확보하고, 미래성장사업 등 신규사업에 대한 적극적인 투자를 통해 사업구조 다각화를 하였으며, ESG 관점의 지속가능 경영체계를 구축한 점 등을 종합적으로 고려하여 성과급 1,082백만원을 산출, 지급함. |
| | 주식매수선택권 행사이익 | - | - |
| | 기타 근로소득 | 2 | - 임원 복리후생 관련 규정에 따라 지급함. |
| | 퇴직소득 | | - |
| | 기타소득 | | - |

| 이름 | 보수의 종류 | 총액 | 산정기준 및 방법 |
|-----|---------------------|-----|---|
| 진영민 | 급여 | 490 | - 임원보수 지급기준에 따라 '22년 이사보수한도 범위 내에서 직책(Corporate센터장), 리더십, 전문성, 회사기여도 등을 종합적으로 반영하여 기본급을 총 490백만원으로 결정하고, 매월 40.8백만원을 지급하였음. |
| | 근로소득 상여 | 474 | - '21년 성과에 대한 경영성과급으로 '22년 초에 지급하였음. - 성과급은 임원의 보수 지급기준을 바탕으로 매출액, 영업이익으로 구성된 계량지표와 전략과제 수행 및 경영성과 창출을 위한 리더십 발휘 등으로 구성된 비계량지표의 목표달성 수준을 종합적으로 평가하여 지급함. - 선제적 Risk 관리 강화, Smart Capa-up 및 300mm 성장전략 추진, New Biz. Infra구축 및 지원체계 확보 등의 활동 기업 가치 제고를 위한 토대를 마련하였을 뿐 아니라 장애인 고용 확대 등 사회적 가치 창출에 기여한 점 등을 종합적으로 고려하여 성과급 474백만원을 산출, 지급함. |
| | 주식매수 선택권 행사이익 | - | - |
| | 기타 근로소득 | 5 | - 복리후생 : 임원 복리후생 관련 규정에 따라 지급 |
| | 퇴직소득 | - | - |
| | 기타소득 | - | - |

| 이름 | 보수의 종류 | | 총액 | 산정기준 및 방법 |
|-----|--------|---------------------|-----|---|
| 피승호 | 근로소득 | 급여 | 446 | - 직책(제조/개발본부장), 리더십, 전문성, 회사 기여도 등을 종합적으로 반영하여 연간 급여를 총 446백만원으로 결정하고, 매월 37.2백만원을 지급하였음. |
| | | 상여 | 452 | - '21년 성과에 대한 경영성과급으로 '22년 초에 지급하였음. - 성과급은 임원의 보수 지급기준을 바탕으로 매출액, 영업이익으로 구성된 계량지표와 전략과제 수행 및 경영성과 창출을 위한 리더십 발휘 등으로 구성된 비계량지표의 목표달성 수준을 종합적으로 평가하여 지급함. - '21년 제조/개발본부장으로서 선제적 Capa 개선, 미래 기술 개발 및 내재화, 차세대/최선단 제품 진입 등 제조/기술 경쟁력 강화에 기여하였을 뿐 아니라 자원 재활용, 공조 효율화 등을 통한 에너지 절감 등 EGS 경영활동에 기여한 점을 종합적으로 고려하여 성과급 452백만원을 산출, 지급함. |
| | | 주식매수 선택권 행사이익 | - | - |
| | | 기타 근로소득 | 4 | - 복리후생 : 임원 복리후생 관련 규정에 따라 지급 |
| | 퇴직소득 | | - | - |
| | 기타소득 | | - | - |

| 이름 | 보수의 종류 | | 총액 | 산정기준 및 방법 |
|-----|--------|---------------------|-----|---|
| 안정훈 | 근로소득 | 급여 | 315 | - 직책(영업본부장), 리더십, 전문성, 회사 기여도 등을 종합적으로 반영하여 연간 급여를 총 315백만원으로 결정하고, 매월 26.3백만원을 지급하였음. |
| | | 상여 | 355 | - '21년 성과에 대한 경영성과급으로 '22년 초에 지급하였음. - 성과급은 임원의 보수 지급기준을 바탕으로 매출액, 영업이익으로 구성된 계량지표와 전략과제 수행 및 경영성과 창출을 위한 리더십 발휘 등으로 구성된 비계량지표의 목표달성 수준을 종합적으로 평가하여 지급함. - 또한 중기 보상 Scheme에 따라 중기 성과를 측정하여 지급함. - '21년 품질보증본부장으로서 Device 분석 역량 강화, Metrology 개발 등 기술 경쟁력을 제고하고, 고객 대응 역량을 강화함으로써 품질 경쟁력을 향상시킨 점 등을 종합적으로 고려하여 성과급 355백만원을 산출, 지급함. |
| | | 주식매수 선택권 행사이익 | - | - |
| | | 기타 근로소득 | 3 | - 복리후생 : 임원 복리후생 관련 규정에 따라 지급 |
| | 퇴직소득 | | - | - |
| | 기타소득 | | - | - |

| 이름 | 보수의 종류 | | 총액 | 산정기준 및 방법 |
|----|--------|--|----|-----------|
|----|--------|--|----|-----------|

| | | | | | |
|-----|------|---------------------|-----|---|-------------------------------|
| 변영삼 | 근로소득 | 급여 | 580 | - 직책(자문위원), 리더십, 전문성, 회사 기여도 등을 종합적으로 반영하여 연간 급여를 총580백만원으로 결정하고, 매월48.3백만원을 지급하였음. | |
| | | 상여 | | | |
| | | 주식매수 선택권 행사이익 | - | | - |
| | | 기타 근로소득 | 75 | | - 복리후생 : 임원 복리후생 관련 규정에 따라 지급 |
| | 퇴직소득 | - | - | | |
| | 기타소득 | - | - | | |

<주식매수선택권의 부여 및 행사현황>

<표1>

(단위:백만원)

| 구분 | 인원수 | 주식매수선택권의 공정가치 총액 | 비고 |
|-------------------|-----|------------------|----|
| 등기이사 | 1 | (515) | - |
| 사외이사 | - | - | - |
| 감사위원회 위원 또는 감사 | - | - | - |
| 계 | 1 | (515) | - |

<표2>

(기준일 : 2022년 12월 31일)

(단위:원,주)

| 부여 받은자 | 관계 | 부여일 | 부여방법 | 주식의 종류 | 최초 부여 수량 | 당기변동수량 | | 총변동수량 | | 기말 미행사수량 | 행사기간 | 행사 가격 |
|-----------|------|------------|------------------|-------------------|----------------|--------|----|-------|----|-------------|---------------------------|----------|
| | | | | | | 행사 | 취소 | 행사 | 취소 | | | |
| 장용호 | 등기임원 | 2020.01.01 | 현금결제형 주가차액보상권 | 지배기업의 기명식 보통주식 | 26,098 | - | - | - | - | 26,098 | 2023.01.01~ 2026.12.31 | 153,450 |

※ 공정가치산출방법 등 기타 사항은 연결 재무제표 주석 20. 주식기준보상을 참조하시기 바랍니다.

IX. 계열회사 등에 관한 사항

1. 기업집단의 개요

- 기업집단명 : 에스케이
- 소속회사명 : 에스케이(주) (법인등록번호 : 110111-0769583)

2. 계열회사 현황(요약)

(기준일 : 2022년 12월 31일) (단위 : 사)

| 기업집단의 명칭 | 계열회사의 수 | | |
|----------|---------|-----|-----|
| | 상장 | 비상장 | 계 |
| 에스케이 | 21 | 749 | 770 |

※상세 현황은 '상세표-2. 계열회사 현황(상세)' 참조

* 해외계열회사 포함 기준이며, 해외계열회사는 비상장으로 분류함

[계열회사간 출자현황]

2022년 12월 31일 기준
통주 기준

(보)

| 피투자회사 \ 투자회사 | SK이노베이션 | 대한송유관공사 | 행복키움 | SK에너지 | 내트릭 | 제주유나이티드FC | 행복디딤 | SK지오센트릭 | 울산아로마텍스 | 행복모음 |
|--------------------|---------|---------|--------|--------|--------|-----------|--------|---------|---------|--------|
| SK(주) | 33.8% | | | | | | | | | |
| SK이노베이션 | | 41.0% | 100.0% | 100.0% | | | | 100.0% | | |
| SK에너지 | | | | | 100.0% | 100.0% | 100.0% | | | |
| SK지오센트릭 | | | | | | | | | 50.0% | 100.0% |
| SK엔무브 | | | | | | | | | | |
| SK온 | | | | | | | | | | |
| SK텔레콤 | | | | | | | | | | |
| SK브로드밴드 | | | | | | | | | | |
| PS&마케팅 | | | | | | | | | | |
| SK스퀘어 | | | | | | | | | | |
| 드림어스컴퍼니 | | | | | | | | | | |
| 원스토어 | | | | | | | | | | |
| 인크로스 | | | | | | | | | | |
| 콘텐츠웨이브 | | | | | | | | | | |
| 티맵모빌리티 | | | | | | | | | | |
| SK실더스 | | | | | | | | | | |
| SK플래닛 | | | | | | | | | | |
| SK하이닉스 | | | | | | | | | | |
| SK E&S | | | | | | | | | | |
| 파킹클라우드 | | | | | | | | | | |
| SKC | | | | | | | | | | |
| SKCFT홀딩스 | | | | | | | | | | |

| | | | | | | | | | | |
|-------------------|-------|-------|--------|--------|--------|--------|--------|--------|-------|--------|
| SK네트웍스 | | | | | | | | | | |
| SK렌터카 | | | | | | | | | | |
| SK매직 | | | | | | | | | | |
| SK에코플랜트 | | | | | | | | | | |
| 환경시설관리 | | | | | | | | | | |
| 대원그린에너지 | | | | | | | | | | |
| 이메디원 | | | | | | | | | | |
| 삼강M&T | | | | | | | | | | |
| 고성홀딩스 | | | | | | | | | | |
| SK디스커버리 | | | | | | | | | | |
| SK가스 | | | | | | | | | | |
| 롯데SK에너지 | | | | | | | | | | |
| SK디앤디 | | | | | | | | | | |
| 한국거래소 시스템즈 | | | | | | | | | | |
| SK케미칼 | | | | | | | | | | |
| 휘찬 | | | | | | | | | | |
| SK위탁관리 부동산투자회사 | | | | | | | | | | |
| SK스페셜티 | | | | | | | | | | |
| SK실트론 | | | | | | | | | | |
| 에이앤티에스 | | | | | | | | | | |
| 계열사 계 | 33.8% | 41.0% | 100.0% | 100.0% | 100.0% | 100.0% | 100.0% | 100.0% | 50.0% | 100.0% |

| 피투자회사 \ 투자회사 | 원폴 | 에스티에이씨 | SK엔우브 | 유베이스 매뉴팩처링아시아 | SK온 | SK모바일에너지 | 행복믿음 | SK어스온 | SK인천석유화학 | SK트레이딩 인터내셔널 |
|--------------------|--------|--------|-------|------------------|-------|----------|--------|--------|----------|-----------------|
| SK(주) | | | | | | | | | | |
| SK이노베이션 | | | 60.0% | | 96.5% | | | 100.0% | 100.0% | 100.0% |
| SK에너지 | | | | | | | | | | |
| SK지오센트릭 | 100.0% | 50.0% | | | | | | | | |
| SK엔우브 | | | | 70.0% | | | | | | |
| SK온 | | | | | | 100.0% | 100.0% | | | |
| SK텔레콤 | | | | | | | | | | |
| SK브로드밴드 | | | | | | | | | | |
| PS&마케팅 | | | | | | | | | | |
| SK스퀘어 | | | | | | | | | | |
| 드림어스컴퍼니 | | | | | | | | | | |
| 원스토어 | | | | | | | | | | |
| 인크로스 | | | | | | | | | | |
| 콘텐츠웨이브 | | | | | | | | | | |
| 티엠오빌리티 | | | | | | | | | | |
| SK윌더스 | | | | | | | | | | |
| SK플래닛 | | | | | | | | | | |
| SK하이닉스 | | | | | | | | | | |
| SK E&S | | | | | | | | | | |
| 파킹클라우드 | | | | | | | | | | |
| SKC | | | | | | | | | | |
| SKCFT홀딩스 | | | | | | | | | | |
| SK네트웍스 | | | | | | | | | | |
| SK렌터카 | | | | | | | | | | |

| | | | | | | | | | | |
|---------|--------|-------|-------|-------|-------|--------|--------|--------|--------|--------|
| SK매직 | | | | | | | | | | |
| SK에코플랜트 | | | | | | | | | | |
| 환경시설관리 | | | | | | | | | | |
| 대원그린에너지 | | | | | | | | | | |
| 이메디원 | | | | | | | | | | |
| 삼강M&T | | | | | | | | | | |
| 고성홀딩스 | | | | | | | | | | |
| SK디스커버리 | | | | | | | | | | |
| SK가스 | | | | | | | | | | |
| 롯데SK에너지 | | | | | | | | | | |
| SK디앤디 | | | | | | | | | | |
| 한국거래소 | | | | | | | | | | |
| 시스템즈 | | | | | | | | | | |
| SK케미칼 | | | | | | | | | | |
| 휘찬 | | | | | | | | | | |
| SK위탁관리 | | | | | | | | | | |
| 부동산투자회사 | | | | | | | | | | |
| SK스페셜티 | | | | | | | | | | |
| SK실트론 | | | | | | | | | | |
| 에이앤티에스 | | | | | | | | | | |
| 계열사 계 | 100.0% | 50.0% | 60.0% | 70.0% | 96.5% | 100.0% | 100.0% | 100.0% | 100.0% | 100.0% |

| 피투자회사 \ 투자회사 | SK아이이 테크놀로지 | SK텔레콤 | SK커뮤니케이션즈 | F&U신용정보 | PS&마케팅 | SK클라우드서비스 | SK오앤에스 | 서비스에이스 | 서비스탑 | SK텔레콤 |
|--------------------|----------------|-------|-----------|---------|--------|-----------|--------|--------|--------|--------|
| SK(주) | | 30.0% | | | | | | | | |
| SK이노베이션 | 61.2% | | | | | | | | | |
| SK에너지 | | | | | | | | | | |
| SK지오센트릭 | | | | | | | | | | |
| SK엔우브 | | | | | | | | | | |
| SK온 | | | | | | | | | | |
| SK텔레콤 | | | 100.0% | 50.0% | 100.0% | | 100.0% | 100.0% | 100.0% | 100.0% |
| SK브로드밴드 | | | | | | | | | | |
| PS&마케팅 | | | | | | 100.0% | | | | |
| SK스퀘어 | | | | | | | | | | |
| 드림어스컴퍼니 | | | | | | | | | | |
| 원스토어 | | | | | | | | | | |
| 인크로스 | | | | | | | | | | |
| 콘텐츠웨이브 | | | | | | | | | | |
| 티맵모빌리티 | | | | | | | | | | |
| SK실더스 | | | | | | | | | | |
| SK플래닛 | | | | | | | | | | |
| SK하이닉스 | | | | | | | | | | |
| SK E&S | | | | | | | | | | |
| 파킹클라우드 | | | | | | | | | | |
| SKC | | | | | | | | | | |
| SKCFT홀딩스 | | | | | | | | | | |
| SK네트웍스 | | | | | | | | | | |
| SK렌터카 | | | | | | | | | | |
| SK매직 | | | | | | | | | | |
| SK에코플랜트 | | | | | | | | | | |

| | | | | | | | | | | |
|---------|-------|-------|--------|-------|--------|--------|--------|--------|--------|--------|
| 환경시설관리 | | | | | | | | | | |
| 대원그린에너지 | | | | | | | | | | |
| 이메디원 | | | | | | | | | | |
| 삼강M&T | | | | | | | | | | |
| 고성홀딩스 | | | | | | | | | | |
| SK디스커버리 | | | | | | | | | | |
| SK가스 | | | | | | | | | | |
| 롯데SK에너지 | | | | | | | | | | |
| SK디앤디 | | | | | | | | | | |
| 한국거래소 | | | | | | | | | | |
| 시스템즈 | | | | | | | | | | |
| SK케미칼 | | | | | | | | | | |
| 휘찬 | | | | | | | | | | |
| SK위탁관리 | | | | | | | | | | |
| 부동산투자회사 | | | | | | | | | | |
| SK스페셜티 | | | | | | | | | | |
| SK실트론 | | | | | | | | | | |
| 에이앤티에스 | | | | | | | | | | |
| 계열사 계 | 61.2% | 30.0% | 100.0% | 50.0% | 100.0% | 100.0% | 100.0% | 100.0% | 100.0% | 100.0% |

| 피투자회사 \ 투자회사 | 행복한울 | SK스토아 | SK브로드밴드 | 홈서비스 | 미디어에스 | SK스퀘어 | 드림어스컴퍼니 | 스튜디오돌핀 | 나노엔텍 | FSK L&S |
|--------------------|--------|--------|---------|--------|--------|-------|---------|--------|-------|---------|
| SK(주) | | | | | | 30.0% | | | | |
| SK이노베이션 | | | | | | | | | | |
| SK에너지 | | | | | | | | | | |
| SK지오센트릭 | | | | | | | | | | |
| SK엔우브 | | | | | | | | | | |
| SK온 | | | | | | | | | | |
| SK텔레콤 | 100.0% | 100.0% | 74.4% | | | | | | | |
| SK브로드밴드 | | | | 100.0% | 100.0% | | | | | |
| PS&마케팅 | | | | | | | | | | |
| SK스퀘어 | | | | | | | 51.4% | | 28.4% | 60.0% |
| 드림어스컴퍼니 | | | | | | | | 100.0% | | |
| 원스토어 | | | | | | | | | | |
| 인크로스 | | | | | | | | | | |
| 콘텐츠웨이브 | | | | | | | | | | |
| 티엠모빌리티 | | | | | | | | | | |
| SK쉴더스 | | | | | | | | | | |
| SK플래닛 | | | | | | | | | | |
| SK하이닉스 | | | | | | | | | | |
| SK E&S | | | | | | | | | | |
| 파킹클라우드 | | | | | | | | | | |
| SKC | | | | | | | | | | |
| SKCFT홀딩스 | | | | | | | | | | |
| SK네트웍스 | | | | | | | | | | |
| SK렌터카 | | | | | | | | | | |
| SK매직 | | | | | | | | | | |
| SK에코플랜트 | | | | | | | | | | |

| | | | | | | | | | | |
|-------------------|--------|--------|-------|--------|--------|-------|-------|--------|-------|-------|
| 환경시설관리 | | | | | | | | | | |
| 대원그린에너지 | | | | | | | | | | |
| 이메디원 | | | | | | | | | | |
| 삼강M&T | | | | | | | | | | |
| 고성홀딩스 | | | | | | | | | | |
| SK디스커버리 | | | | | | | | | | |
| SK가스 | | | | | | | | | | |
| 롯데SK에너지 | | | | | | | | | | |
| SK디앤디 | | | | | | | | | | |
| 한국거래소 시스템즈 | | | | | | | | | | |
| SK케미칼 | | | | | | | | | | |
| 휘찬 | | | | | | | | | | |
| SK위탁관리 부동산투자회사 | | | | | | | | | | |
| SK스페셜티 | | | | | | | | | | |
| SK실트론 | | | | | | | | | | |
| 에이앤티에스 | | | | | | | | | | |
| 계열사 계 | 100.0% | 100.0% | 74.4% | 100.0% | 100.0% | 30.0% | 51.4% | 100.0% | 28.4% | 60.0% |

| 피투자회사 \ 투자회사 | 11번가 | SK플래닛 | 인크로스 | 인프라커뮤니케이션즈 | 마인드노크 | 솔루션 | SK텔레콤CST1 | 콘텐츠웨이브 | 스튜디오 웨이브 | SK철더스 |
|--------------------|-------|-------|-------|------------|--------|--------|-----------|--------|-------------|-------|
| SK(주) | | | | | | | | | | |
| SK이노베이션 | | | | | | | | | | |
| SK에너지 | | | | | | | | | | |
| SK지오센트릭 | | | | | | | | | | |
| SK엔우브 | | | | | | | | | | |
| SK온 | | | | | | | | | | |
| SK텔레콤 | | | | | | | | | | |
| SK브로드밴드 | | | | | | | | | | |
| PS&마케팅 | | | | | | | | | | |
| SK스퀘어 | 98.1% | 98.7% | 36.1% | | | | 55.4% | 37.5% | | 63.1% |
| 드림어스컴퍼니 | | | | | | | | | | |
| 원스토어 | | | | | | | | | | |
| 인크로스 | | | | 100.0% | 100.0% | 100.0% | | | | |
| 콘텐츠웨이브 | | | | | | | | | 100.0% | |
| 티맵모빌리티 | | | | | | | | | | |
| SK철더스 | | | | | | | | | | |
| SK플래닛 | | | | | | | | | | |
| SK하이닉스 | | | | | | | | | | |
| SK E&S | | | | | | | | | | |
| 파킹클라우드 | | | | | | | | | | |
| SKC | | | | | | | | | | |
| SKCFT홀딩스 | | | | | | | | | | |
| SK네트웍스 | | | | | | | | | | |
| SK렌터카 | | | | | | | | | | |
| SK매직 | | | | | | | | | | |

| | | | | | | | | | | |
|-------------------|-------|-------|-------|--------|--------|--------|-------|-------|--------|-------|
| SK에코플랜트 | | | | | | | | | | |
| 환경시설관리 | | | | | | | | | | |
| 대원그린에너지 | | | | | | | | | | |
| 이메디원 | | | | | | | | | | |
| 삼강M&T | | | | | | | | | | |
| 고성홀딩스 | | | | | | | | | | |
| SK디스커버리 | | | | | | | | | | |
| SK가스 | | | | | | | | | | |
| 롯데SK에너지 | | | | | | | | | | |
| SK디앤디 | | | | | | | | | | |
| 한국거래소 시스템즈 | | | | | | | | | | |
| SK케미칼 | | | | | | | | | | |
| 휘찬 | | | | | | | | | | |
| SK위탁관리 부동산투자회사 | | | | | | | | | | |
| SK스페셜티 | | | | | | | | | | |
| SK실트론 | | | | | | | | | | |
| 에이앤티에스 | | | | | | | | | | |
| 계열사 계 | 98.1% | 98.7% | 36.1% | 100.0% | 100.0% | 100.0% | 55.4% | 37.5% | 100.0% | 63.1% |

| 피투자회사 \ 투자회사 | 캡스택 | 원스토어 | 로크미디어 | 티맵모빌리티 | 와이벨피 | 굿서비스 | 서울공항리무진 | 로지소프트 | SK하이닉스 | SK하이닉스 |
|--------------------|--------|-------|--------|--------|--------|--------|---------|--------|--------|--------|
| SK(주) | | | | | | | | | | |
| SK이노베이션 | | | | | | | | | | |
| SK에너지 | | | | | | | | | | |
| SK지오센트릭 | | | | | | | | | | |
| SK엔우브 | | | | | | | | | | |
| SK온 | | | | | | | | | | |
| SK텔레콤 | | | | | | | | | | |
| SK브로드밴드 | | | | | | | | | | |
| PS&마케팅 | | | | | | | | | | |
| SK스퀘어 | | 47.5% | | 62.5% | | | | | 20.1% | |
| 드림어스컴퍼니 | | | | | | | | | | |
| 원스토어 | | | 100.0% | | | | | | | |
| 인크로스 | | | | | | | | | | |
| 콘텐츠웨이브 | | | | | | | | | | |
| 티맵모빌리티 | | | | | 100.0% | 100.0% | 100.0% | 100.0% | | |
| SK월더스 | 100.0% | | | | | | | | | |
| SK플래닛 | | | | | | | | | | |
| SK하이닉스 | | | | | | | | | | 100.0% |
| SK E&S | | | | | | | | | | |
| 파킹클라우드 | | | | | | | | | | |
| SKC | | | | | | | | | | |
| SKCFT홀딩스 | | | | | | | | | | |
| SK네트웍스 | | | | | | | | | | |
| SK렌터카 | | | | | | | | | | |

| | | | | | | | | | | |
|-------------------|--------|-------|--------|-------|--------|--------|--------|--------|-------|--------|
| SK애직 | | | | | | | | | | |
| SK에코플랜트 | | | | | | | | | | |
| 환경시설관리 | | | | | | | | | | |
| 대원그린에너지 | | | | | | | | | | |
| 이메디원 | | | | | | | | | | |
| 삼강M&T | | | | | | | | | | |
| 고성홀딩스 | | | | | | | | | | |
| SK디스커버리 | | | | | | | | | | |
| SK가스 | | | | | | | | | | |
| 롯데SK에너지루트 | | | | | | | | | | |
| SK디앤디 | | | | | | | | | | |
| 한국거래소 시스템즈 | | | | | | | | | | |
| SK케미칼 | | | | | | | | | | |
| 취잔 | | | | | | | | | | |
| SK위탁관리 부동산투자회사 | | | | | | | | | | |
| SK스페셜티 | | | | | | | | | | |
| SK실트론 | | | | | | | | | | |
| 에이앤티에스 | | | | | | | | | | |
| 계열사 계 | 100.0% | 47.5% | 100.0% | 62.5% | 100.0% | 100.0% | 100.0% | 100.0% | 20.1% | 100.0% |

| 피투자회사 \ 투자회사 | SK하이이엔지 | 행복모아 | SK하이닉스 시스템IC | 행복나래 | 키파운드리 | SK E&S | 코원에너지 서비스 | 부산도시가스 | 충청에너지 서비스 | 영남에너지 서비스 |
|--------------------|---------|--------|-----------------|--------|--------|--------|--------------|--------|--------------|--------------|
| SK(주) | | | | | | 90.0% | | | | |
| SK이노베이션 | | | | | | | | | | |
| SK에너지 | | | | | | | | | | |
| SK지오센트릭 | | | | | | | | | | |
| SK엔우브 | | | | | | | | | | |
| SK온 | | | | | | | | | | |
| SK텔레콤 | | | | | | | | | | |
| SK브로드밴드 | | | | | | | | | | |
| PS&마케팅 | | | | | | | | | | |
| SK스퀘어 | | | | | | | | | | |
| 드림어스컴퍼니 | | | | | | | | | | |
| 원스토어 | | | | | | | | | | |
| 인크로스 | | | | | | | | | | |
| 콘텐츠웨이브 | | | | | | | | | | |
| 티맵모빌리티 | | | | | | | | | | |
| SK퀄더스 | | | | | | | | | | |
| SK플래닛 | | | | | | | | | | |
| SK하이닉스 | 100.0% | 100.0% | 100.0% | 100.0% | 100.0% | | | | | |
| SK E&S | | | | | | | 100.0% | 100.0% | 100.0% | 100.0% |
| 파킹클라우드 | | | | | | | | | | |
| SKC | | | | | | | | | | |
| SKCFT홀딩스 | | | | | | | | | | |
| SK네트웍스 | | | | | | | | | | |

| | | | | | | | | | | |
|-------------------|--------|--------|--------|--------|--------|-------|--------|--------|--------|--------|
| SK렌터카 | | | | | | | | | | |
| SK매직 | | | | | | | | | | |
| SK에코플랜트 | | | | | | | | | | |
| 환경시설관리 | | | | | | | | | | |
| 대원그린에너지 | | | | | | | | | | |
| 이메디원 | | | | | | | | | | |
| 삼강M&T | | | | | | | | | | |
| 고성홀딩스 | | | | | | | | | | |
| SK디스커버리 | | | | | | | | | | |
| SK가스 | | | | | | | | | | |
| 롯데SK에너지 | | | | | | | | | | |
| SK디앤디 | | | | | | | | | | |
| 한국거래소 시스템즈 | | | | | | | | | | |
| SK케미칼 | | | | | | | | | | |
| 휘찬 | | | | | | | | | | |
| SK위탁관리 부동산투자회사 | | | | | | | | | | |
| SK스페셜티 | | | | | | | | | | |
| SK실트론 | | | | | | | | | | |
| 에이앤티에스 | | | | | | | | | | |
| 계열사 계 | 100.0% | 100.0% | 100.0% | 100.0% | 100.0% | 90.0% | 100.0% | 100.0% | 100.0% | 100.0% |

| 피투자회사 \ 투자회사 | 전남도시가스 | 강원도시가스 | 전북에너지 서비스 | 파주에너지 서비스 | 나래에너지 서비스 | 여주에너지 서비스 | 보령LNG 터미널 | 전남해상풍력 | 신안중도 태양광 | 해남태양광 |
|--------------------|--------|--------|--------------|--------------|--------------|--------------|--------------|--------|-------------|--------|
| SK(주) | | | | | | | | | | |
| SK이노베이션 | | | | | | | | | | |
| SK에너지 | | | | | | | | | | |
| SK지오센트릭 | | | | | | | | | | |
| SK엔우브 | | | | | | | | | | |
| SK온 | | | | | | | | | | |
| SK텔레콤 | | | | | | | | | | |
| SK브로드밴드 | | | | | | | | | | |
| PS&마케팅 | | | | | | | | | | |
| SK스퀘어 | | | | | | | | | | |
| 드림어스컴퍼니 | | | | | | | | | | |
| 원스토어 | | | | | | | | | | |
| 인크로스 | | | | | | | | | | |
| 콘텐츠웨이브 | | | | | | | | | | |
| 티맵모빌리티 | | | | | | | | | | |
| SK설더스 | | | | | | | | | | |
| SK플래닛 | | | | | | | | | | |
| SK하이닉스 | | | | | | | | | | |
| SK E&S | 100.0% | 100.0% | 100.0% | 51.0% | 100.0% | 100.0% | 50.0% | 51.0% | 100.0% | 100.0% |
| 파킹클라우드 | | | | | | | | | | |
| SKC | | | | | | | | | | |
| SKCFT홀딩스 | | | | | | | | | | |

| | | | | | | | | | | |
|-------------------|--------|--------|--------|-------|--------|--------|-------|-------|--------|--------|
| SK네트웍스 | | | | | | | | | | |
| SK렌터카 | | | | | | | | | | |
| SK매직 | | | | | | | | | | |
| SK에코플랜트 | | | | | | | | | | |
| 환경시설관리 | | | | | | | | | | |
| 대원그린에너지 | | | | | | | | | | |
| 이메디원 | | | | | | | | | | |
| 삼강M&T | | | | | | | | | | |
| 고성홀딩스 | | | | | | | | | | |
| SK디스커버리 | | | | | | | | | | |
| SK가스 | | | | | | | | | | |
| 롯데SK에너지 | | | | | | | | | | |
| SK디앤디 | | | | | | | | | | |
| 한국거래소 시스템즈 | | | | | | | | | | |
| SK케미칼 | | | | | | | | | | |
| 휘찬 | | | | | | | | | | |
| SK위탁관리 부동산투자회사 | | | | | | | | | | |
| SK스페셜티 | | | | | | | | | | |
| SK실트론 | | | | | | | | | | |
| 에이앤티에스 | | | | | | | | | | |
| 계열사 계 | 100.0% | 100.0% | 100.0% | 51.0% | 100.0% | 100.0% | 50.0% | 51.0% | 100.0% | 100.0% |

| 피투자회사 \ 투자회사 | 솔리스 | 아리울 행복솔라 | 부산정관에너지 | 아이지이 | 전남2해상풍력 | 전남3해상풍력 | 당진행복솔라 | 해솔라에너지 | 파킹클라우드 | SK플러그 하이버스 |
|--------------------|-------|-------------|---------|--------|---------|---------|--------|--------|--------|---------------|
| SK(주) | | | | | | | | | | |
| SK이노베이션 | | | | | | | | | | |
| SK에너지 | | | | | | | | | | |
| SK지오센트릭 | | | | | | | | | | |
| SK엔무브 | | | | | | | | | | |
| SK온 | | | | | | | | | | |
| SK텔레콤 | | | | | | | | | | |
| SK브로드밴드 | | | | | | | | | | |
| PS&마케팅 | | | | | | | | | | |
| SK스퀘어 | | | | | | | | | | |
| 드림어스컴퍼니 | | | | | | | | | | |
| 원스토어 | | | | | | | | | | |
| 인크로스 | | | | | | | | | | |
| 콘텐츠웨이브 | | | | | | | | | | |
| 티엠모빌리티 | | | | | | | | | | |
| SK실더스 | | | | | | | | | | |
| SK플래닛 | | | | | | | | | | |
| SK하이닉스 | | | | | | | | | | |
| SK E&S | 71.2% | 100.0% | 100.0% | 100.0% | 55.0% | 55.0% | 100.0% | 50.0% | 47.0% | 51.0% |
| 파킹클라우드 | | | | | | | | | | |
| SKC | | | | | | | | | | |
| SKCFT홀딩스 | | | | | | | | | | |
| SK네트웍스 | | | | | | | | | | |

| | | | | | | | | | | |
|-------------------|-------|--------|--------|--------|-------|-------|--------|-------|-------|-------|
| SK랜터카 | | | | | | | | | | |
| SK매직 | | | | | | | | | | |
| SK에코플랜트 | | | | | | | | | | |
| 환경시설관리 | | | | | | | | | | |
| 대원그린에너지 | | | | | | | | | | |
| 이메디원 | | | | | | | | | | |
| 삼강M&T | | | | | | | | | | |
| 고성홀딩스 | | | | | | | | | | |
| SK디스커버리 | | | | | | | | | | |
| SK가스 | | | | | | | | | | |
| 롯데SK에너지 | | | | | | | | | | |
| SK디앤디 | | | | | | | | | | |
| 한국거래소 시스템즈 | | | | | | | | | | |
| SK케미칼 | | | | | | | | | | |
| 휘찬 | | | | | | | | | | |
| SK위탁관리 부동산투자회사 | | | | | | | | | | |
| SK스페셜티 | | | | | | | | | | |
| SK실트론 | | | | | | | | | | |
| 에이앤티에스 | | | | | | | | | | |
| 계열사 계 | 71.2% | 100.0% | 100.0% | 100.0% | 55.0% | 55.0% | 100.0% | 50.0% | 47.0% | 51.0% |

| 피투자회사 \ 투자회사 | 부사호행복 나눔솔라 | SKC | SKC솔믹스 | SKC하이테크 엔마케팅 | SKCFT홀딩스 | SK넥실리스 | SK피아이씨 글로벌 | SK티비엠 지오스톤 | 에코밴스 | 올뉴원 |
|--------------------|---------------|-------|--------|-----------------|----------|--------|---------------|---------------|-------|--------|
| SK(주) | | 40.6% | | | | | | | | |
| SK이노베이션 | | | | | | | | | | |
| SK에너지 | | | | | | | | | | |
| SK지오센트릭 | | | | | | | | | | |
| SK엔우브 | | | | | | | | | | |
| SK온 | | | | | | | | | | |
| SK텔레콤 | | | | | | | | | | |
| SK브로드밴드 | | | | | | | | | | |
| PS&마케팅 | | | | | | | | | | |
| SK스퀘어 | | | | | | | | | | |
| 드림어스컴퍼니 | | | | | | | | | | |
| 원스토어 | | | | | | | | | | |
| 인크로스 | | | | | | | | | | |
| 콘텐츠웨이브 | | | | | | | | | | |
| 티맵모빌리티 | | | | | | | | | | |
| SK쉴더스 | | | | | | | | | | |
| SK플래닛 | | | | | | | | | | |
| SK하이닉스 | | | | | | | | | | |
| SK E&S | 70.0% | | | | | | | | | |
| 파킹클라우드 | | | | | | | | | | |
| SKC | | | 100.0% | 100.0% | 100.0% | | 51.0% | 51.0% | 73.2% | 100.0% |
| SKCFT홀딩스 | | | | | | 100.0% | | | | |
| SK네트웍스 | | | | | | | | | | |

| | | | | | | | | | | | |
|-------------------|-------|-------|--------|--------|--------|--------|-------|-------|-------|--------|--|
| SK렌터카 | | | | | | | | | | | |
| SK매직 | | | | | | | | | | | |
| SK에코플랜트 | | | | | | | | | | | |
| 환경시설관리 | | | | | | | | | | | |
| 대원그린에너지 | | | | | | | | | | | |
| 이메디원 | | | | | | | | | | | |
| 삼강M&T | | | | | | | | | | | |
| 고성홀딩스 | | | | | | | | | | | |
| SK디스커버리 | | | | | | | | | | | |
| SK가스 | | | | | | | | | | | |
| 롯데SK에너지 | | | | | | | | | | | |
| SK디앤디 | | | | | | | | | | | |
| 한국거래소 시스템즈 | | | | | | | | | | | |
| SK케미칼 | | | | | | | | | | | |
| 휘찬 | | | | | | | | | | | |
| SK위탁관리 부동산투자회사 | | | | | | | | | | | |
| SK스페셜티 | | | | | | | | | | | |
| SK실트론 | | | | | | | | | | | |
| 에이앤티에스 | | | | | | | | | | | |
| 계열사 계 | 70.0% | 40.6% | 100.0% | 100.0% | 100.0% | 100.0% | 51.0% | 51.0% | 73.2% | 100.0% | |

| 피투자회사 \ 투자회사 | SK텔레콤 | SK피유코어 | SK네트웍스 | SK네트웍스서비스 | SK렌터카 | SK렌터카서비스 | 민트 | 카티니 | SK매직 | SK매직서비스 |
|--------------------|-------|--------|--------|-----------|-------|----------|----|-----|------|---------|
| SK(주) | | | 39.1% | | | | | | | |
| SK이노베이션 | | | | | | | | | | |
| SK에너지 | | | | | | | | | | |
| SK지오센트릭 | | | | | | | | | | |
| SK엔우브 | | | | | | | | | | |
| SK온 | | | | | | | | | | |
| SK텔레콤 | | | | | | | | | | |
| SK브로드밴드 | | | | | | | | | | |
| PS&마케팅 | | | | | | | | | | |
| SK스퀘어 | | | | | | | | | | |
| 드림어스컴퍼니 | | | | | | | | | | |
| 원스토어 | | | | | | | | | | |
| 인크로스 | | | | | | | | | | |
| 콘텐츠웨이브 | | | | | | | | | | |
| 티맵모빌리티 | | | | | | | | | | |
| SK설더스 | | | | | | | | | | |
| SK플래닛 | | | | | | | | | | |
| SK하이닉스 | | | | | | | | | | |
| SK E&S | | | | | | | | | | |
| 파킹클라우드 | | | | | | | | | | |
| SKC | 81.4% | 100.0% | | | | | | | | |
| SKCFT홀딩스 | | | | | | | | | | |

| | | | | | | | | | | |
|-------------------|-------|--------|-------|-------|-------|--------|--------|--------|--------|--------|
| SK네트웍스 | | | | 86.5% | 72.9% | | 100.0% | 100.0% | 100.0% | |
| SK렌터카 | | | | | | 100.0% | | | | |
| SK매직 | | | | | | | | | | 100.0% |
| SK에코플랜트 | | | | | | | | | | |
| 환경시설관리 | | | | | | | | | | |
| 대원그린에너지 | | | | | | | | | | |
| 이메디원 | | | | | | | | | | |
| 삼강M&T | | | | | | | | | | |
| 고성홀딩스 | | | | | | | | | | |
| SK디스커버리 | | | | | | | | | | |
| SK가스 | | | | | | | | | | |
| 롯데SK에너지 | | | | | | | | | | |
| SK디앤디 | | | | | | | | | | |
| 한국거래소 시스템즈 | | | | | | | | | | |
| SK케이칼 | | | | | | | | | | |
| 휘찬 | | | | | | | | | | |
| SK위탁관리 부동산투자회사 | | | | | | | | | | |
| SK스페셜티 | | | | | | | | | | |
| SK실트론 | | | | | | | | | | |
| 에이앤티에스 | | | | | | | | | | |
| 계열사 계 | 81.4% | 100.0% | 39.1% | 86.5% | 72.9% | 100.0% | 100.0% | 100.0% | 100.0% | 100.0% |

| 피투자회사 \ 투자회사 | SK에코플랜트 | 환경시설관리 | 와이에스텍 | 충청환경 에너지 | 경기환경 에너지 | 경인환경 에너지 | 경북환경 에너지 | 서남환경 에너지 | 호남환경 에너지 | 그린순창 |
|--------------------|---------|--------|-------|-------------|-------------|-------------|-------------|-------------|-------------|------|
| SK(주) | 44.5% | | | | | | | | | |
| SK이노베이션 | | | | | | | | | | |
| SK에너지 | | | | | | | | | | |
| SK지오센트릭 | | | | | | | | | | |
| SK엔우브 | | | | | | | | | | |
| SK온 | | | | | | | | | | |
| SK텔레콤 | | | | | | | | | | |
| SK브로드밴드 | | | | | | | | | | |
| PS&마케팅 | | | | | | | | | | |
| SK스퀘어 | | | | | | | | | | |
| 드림어스컴퍼니 | | | | | | | | | | |
| 원스토어 | | | | | | | | | | |
| 인크로스 | | | | | | | | | | |
| 콘텐츠웨이브 | | | | | | | | | | |
| 티엠모빌리티 | | | | | | | | | | |
| SK칼더스 | | | | | | | | | | |
| SK플래닛 | | | | | | | | | | |
| SK하이닉스 | | | | | | | | | | |
| SK E&S | | | | | | | | | | |
| 파킹클라우드 | | | | | | | | | | |
| SKC | | | | | | | | | | |

| | | | | | | | | | | |
|-------------------|-------|--------|--------|--------|--------|--------|--------|--------|--------|--------|
| SKCFT홀딩스 | | | | | | | | | | |
| SK네트웍스 | | | | | | | | | | |
| SK렌터카 | | | | | | | | | | |
| SK매직 | | | | | | | | | | |
| SK에코플랜트 | | 100.0% | | | | | | | | |
| 환경시설관리 | | | 100.0% | 100.0% | 100.0% | 100.0% | 100.0% | 100.0% | 100.0% | 100.0% |
| 대원그린에너지 | | | | | | | | | | |
| 이메디원 | | | | | | | | | | |
| 삼강M&T | | | | | | | | | | |
| 고성홀딩스 | | | | | | | | | | |
| SK디스커버리 | | | | | | | | | | |
| SK가스 | | | | | | | | | | |
| 롯데SK에너지 | | | | | | | | | | |
| SK디앤디 | | | | | | | | | | |
| 한국거래소 시스템즈 | | | | | | | | | | |
| SK케이칼 | | | | | | | | | | |
| 휘찬 | | | | | | | | | | |
| SK위탁관리 부동산투자회사 | | | | | | | | | | |
| SK스페셜티 | | | | | | | | | | |
| SK실트론 | | | | | | | | | | |
| 에이앤티에스 | | | | | | | | | | |
| 계열사 계 | 44.5% | 100.0% | 100.0% | 100.0% | 100.0% | 100.0% | 100.0% | 100.0% | 100.0% | 100.0% |

| 피투자회사 \ 투자회사 | 그린화순 | 곡성환경 | 달성맑은물길 | 경산맑은물길 | 대원그린에너지 | 대원하이테크 | 이메디원 | 이메디원로지스 | 성주테크 | 디디에스 |
|--------------------|------|------|--------|--------|---------|--------|------|---------|------|------|
| SK(주) | | | | | | | | | | |
| SK이노베이션 | | | | | | | | | | |
| SK에너지 | | | | | | | | | | |
| SK지오센트릭 | | | | | | | | | | |
| SK엔우브 | | | | | | | | | | |
| SK온 | | | | | | | | | | |
| SK텔레콤 | | | | | | | | | | |
| SK브로드밴드 | | | | | | | | | | |
| PS&마케팅 | | | | | | | | | | |
| SK스퀘어 | | | | | | | | | | |
| 드림어스컴퍼니 | | | | | | | | | | |
| 원스토어 | | | | | | | | | | |
| 인크로스 | | | | | | | | | | |
| 콘텐츠웨이브 | | | | | | | | | | |
| 티엠모빌리티 | | | | | | | | | | |
| SK윌더스 | | | | | | | | | | |
| SK플래닛 | | | | | | | | | | |
| SK하이닉스 | | | | | | | | | | |
| SK E&S | | | | | | | | | | |
| 파킹클라우드 | | | | | | | | | | |
| SKC | | | | | | | | | | |

| | | | | | | | | | | |
|----------|--------|--------|--------|--------|--------|--------|--------|--------|--------|--------|
| SKCFT홀딩스 | | | | | | | | | | |
| SK네트웍스 | | | | | | | | | | |
| SK렌터카 | | | | | | | | | | |
| SK매직 | | | | | | | | | | |
| SK에코플랜트 | | | | | 100.0% | | 100.0% | | 100.0% | 100.0% |
| 환경시설관리 | 100.0% | 100.0% | 100.0% | 100.0% | | | | | | |
| 대원그린에너지 | | | | | | 100.0% | | | | |
| 이메디원 | | | | | | | | 100.0% | | |
| 삼강M&T | | | | | | | | | | |
| 고성홀딩스 | | | | | | | | | | |
| SK디스커버리 | | | | | | | | | | |
| SK가스 | | | | | | | | | | |
| 롯데SK에너지 | | | | | | | | | | |
| SK디앤디 | | | | | | | | | | |
| 한국거래소 | | | | | | | | | | |
| 시스템즈 | | | | | | | | | | |
| SK케미칼 | | | | | | | | | | |
| 휘찬 | | | | | | | | | | |
| SK위탁관리 | | | | | | | | | | |
| 부동산투자회사 | | | | | | | | | | |
| SK스페셜티 | | | | | | | | | | |
| SK실트론 | | | | | | | | | | |
| 에이앤티에스 | | | | | | | | | | |
| 계열사 계 | 100.0% | 100.0% | 100.0% | 100.0% | 100.0% | 100.0% | 100.0% | 100.0% | 100.0% | 100.0% |

| 피투자회사 \ 투자회사 | 삼원이엔티 | 새한환경 | SK에코 엔지니어링 | 도시환경 | 그린환경기술 | 강동그린 컴플렉스 | 동남해안 해상풍력 | 에이피개발 | 제이에이그린 | 디와이폴리머 |
|--------------------|-------|------|---------------|------|--------|--------------|--------------|-------|--------|--------|
| SK(주) | | | | | | | | | | |
| SK이노베이션 | | | | | | | | | | |
| SK에너지 | | | | | | | | | | |
| SK지오센트릭 | | | | | | | | | | |
| SK엔우브 | | | | | | | | | | |
| SK온 | | | | | | | | | | |
| SK텔레콤 | | | | | | | | | | |
| SK브로드밴드 | | | | | | | | | | |
| PS&마케팅 | | | | | | | | | | |
| SK스퀘어 | | | | | | | | | | |
| 드림어스컴퍼니 | | | | | | | | | | |
| 원스토어 | | | | | | | | | | |
| 인크로스 | | | | | | | | | | |
| 콘텐츠웨이브 | | | | | | | | | | |
| 티맵모빌리티 | | | | | | | | | | |
| SK퀄더스 | | | | | | | | | | |
| SK플래닛 | | | | | | | | | | |
| SK하이닉스 | | | | | | | | | | |
| SK E&S | | | | | | | | | | |
| 파킹클라우드 | | | | | | | | | | |
| SKC | | | | | | | | | | |

| | | | | | | | | | | | |
|-------------------|--------|--------|--------|--------|--------|-------|--------|--------|--------|--------|--------|
| SKCFT홀딩스 | | | | | | | | | | | |
| SK네트웍스 | | | | | | | | | | | |
| SK렌터카 | | | | | | | | | | | |
| SK매직 | | | | | | | | | | | |
| SK에코플랜트 | 100.0% | 100.0% | 100.0% | 100.0% | 100.0% | 86.6% | 100.0% | 100.0% | 100.0% | 100.0% | 100.0% |
| 환경시설관리 | | | | | | | | | | | |
| 대원그린에너지 | | | | | | | | | | | |
| 이메디원 | | | | | | | | | | | |
| 삼강M&T | | | | | | | | | | | |
| 고성홀딩스 | | | | | | | | | | | |
| SK디스크버리 | | | | | | | | | | | |
| SK가스 | | | | | | | | | | | |
| 롯데SK에너지 | | | | | | | | | | | |
| SK디앤디 | | | | | | | | | | | |
| 한국거래소 시스템즈 | | | | | | | | | | | |
| SK케미칼 | | | | | | | | | | | |
| 휘찬 | | | | | | | | | | | |
| SK위탁관리 부동산투자회사 | | | | | | | | | | | |
| SK스페셜티 | | | | | | | | | | | |
| SK실트론 | | | | | | | | | | | |
| 에이앤티에스 | | | | | | | | | | | |
| 계열사 계 | 100.0% | 100.0% | 100.0% | 100.0% | 100.0% | 86.6% | 100.0% | 100.0% | 100.0% | 100.0% | 100.0% |

| 피투자회사 \ 투자회사 | 디와이인더스 | 삼강M&T | 고성홀딩스 | 삼강S&C | SK플라즈마 | SK가스 | SK어드밴스드 | 울산GPS | 당진에코파워 | 지에너지 |
|--------------------|--------|-------|-------|-------|--------|------|---------|-------|--------|------|
| SK(주) | | | | | | | | | | |
| SK이노베이션 | | | | | | | | | | |
| SK에너지 | | | | | | | | | | |
| SK지오센트릭 | | | | | | | | | | |
| SK엔우브 | | | | | | | | | | |
| SK온 | | | | | | | | | | |
| SK텔레콤 | | | | | | | | | | |
| SK브로드밴드 | | | | | | | | | | |
| PS&마케팅 | | | | | | | | | | |
| SK스퀘어 | | | | | | | | | | |
| 드림어스컴퍼니 | | | | | | | | | | |
| 원스토어 | | | | | | | | | | |
| 인크로스 | | | | | | | | | | |
| 콘텐츠웨이브 | | | | | | | | | | |
| 티맵모빌리티 | | | | | | | | | | |
| SK실더스 | | | | | | | | | | |
| SK플래닛 | | | | | | | | | | |
| SK하이닉스 | | | | | | | | | | |
| SK E&S | | | | | | | | | | |
| 파킹클라우드 | | | | | | | | | | |

| | | | | | | | | | | |
|-------------------|--------|-------|--------|-------|-------|-------|-------|-------|-------|-------|
| SKC | | | | | | | | | | |
| SKCFT홀딩스 | | | | | | | | | | |
| SK네트웍스 | | | | | | | | | | |
| SK렌터카 | | | | | | | | | | |
| SK매직 | | | | | | | | | | |
| SK에코플랜트 | 100.0% | 30.6% | | | | | | | | |
| 환경시설관리 | | | | | | | | | | |
| 대원그린에너지 | | | | | | | | | | |
| 이메디원 | | | | | | | | | | |
| 삼강M&T | | | 100.0% | 36.6% | | | | | | |
| 고성홀딩스 | | | | 59.1% | | | | | | |
| SK디스커버리 | | | | | 85.0% | 72.2% | | | | |
| SK가스 | | | | | | | 45.0% | 99.5% | 54.9% | 50.0% |
| 롯데SK에너지 | | | | | | | | | | |
| SK디앤디 | | | | | | | | | | |
| 한국거래소 시스템즈 | | | | | | | | | | |
| SK케미칼 | | | | | | | | | | |
| 취찬 | | | | | | | | | | |
| SK위탁관리 부동산투자회사 | | | | | | | | | | |
| SK스페셜티 | | | | | | | | | | |
| SK실트론 | | | | | | | | | | |
| 에이앤티에스 | | | | | | | | | | |
| 계열사 계 | 100.0% | 30.6% | 100.0% | 95.7% | 85.0% | 72.2% | 45.0% | 99.5% | 54.9% | 50.0% |

| 피투자회사 \ 투자회사 | 롯데SK 에너지 | 울산에너지1호 | 울산에너지2호 | SK디앤디 | 디앤디 인베스트먼트 | DDIYS832 | DDIOS108 | 디앤디 프라퍼티솔루션 | 한국거래소 시스템즈 | 더비즈 |
|--------------------|-------------|---------|---------|-------|---------------|----------|----------|----------------|---------------|-----|
| SK(주) | | | | | | | | | | |
| SK이노베이션 | | | | | | | | | | |
| SK에너지 | | | | | | | | | | |
| SK지오센트릭 | | | | | | | | | | |
| SK엔우브 | | | | | | | | | | |
| SK온 | | | | | | | | | | |
| SK텔레콤 | | | | | | | | | | |
| SK브로드밴드 | | | | | | | | | | |
| PS&마케팅 | | | | | | | | | | |
| SK스퀘어 | | | | | | | | | | |
| 드림어스컴퍼니 | | | | | | | | | | |
| 원스토어 | | | | | | | | | | |
| 인크로스 | | | | | | | | | | |
| 콘텐츠웨이브 | | | | | | | | | | |
| 티맵모빌리티 | | | | | | | | | | |
| SK실더스 | | | | | | | | | | |
| SK플래닛 | | | | | | | | | | |
| SK하이닉스 | | | | | | | | | | |
| SK E&S | | | | | | | | | | |
| 파킹클라우드 | | | | | | | | | | |

| | | | | | | | | | | |
|-------------------|-------|--------|--------|-------|--------|--------|--------|--------|-------|--------|
| SKC | | | | | | | | | | |
| SKCFT홀딩스 | | | | | | | | | | |
| SK네트웍스 | | | | | | | | | | |
| SK렌터카 | | | | | | | | | | |
| SK매직 | | | | | | | | | | |
| SK에코플랜트 | | | | | | | | | | |
| 환경시설관리 | | | | | | | | | | |
| 대원그린에너지 | | | | | | | | | | |
| 이메디원 | | | | | | | | | | |
| 삼강M&T | | | | | | | | | | |
| 고성홀딩스 | | | | | | | | | | |
| SK디스커버리 | | | | 34.1% | | | | | 81.0% | |
| SK가스 | 45.0% | | | | | | | | | |
| 롯데SK에너지 | | 100.0% | 100.0% | | | | | | | |
| SK디앤디 | | | | | 100.0% | 100.0% | 100.0% | 100.0% | | |
| 한국거래소 시스템즈 | | | | | | | | | | 100.0% |
| SK케미칼 | | | | | | | | | | |
| 휘찬 | | | | | | | | | | |
| SK위탁관리 부동산투자회사 | | | | | | | | | | |
| SK스페셜티 | | | | | | | | | | |
| SK실트론 | | | | | | | | | | |
| 에이앤티에스 | | | | | | | | | | |
| 계열사 계 | 45.0% | 100.0% | 100.0% | 34.1% | 100.0% | 100.0% | 100.0% | 100.0% | 81.0% | 100.0% |

| 피투자회사 \ 투자회사 | SK케미칼 | SK바이오사이언스 | 엔티스 | 제이에스아이 | SK케미칼대정 | SK멀티유틸리티 | SK바이오팜 | SK임업 | 휘찬 | SK핀크스 |
|--------------------|-------|-----------|-----|--------|---------|----------|--------|--------|--------|-------|
| SK(주) | | | | | | | 64.0% | 100.0% | 100.0% | |
| SK이노베이션 | | | | | | | | | | |
| SK에너지 | | | | | | | | | | |
| SK지오센트릭 | | | | | | | | | | |
| SK엔우브 | | | | | | | | | | |
| SK온 | | | | | | | | | | |
| SK텔레콤 | | | | | | | | | | |
| SK브로드밴드 | | | | | | | | | | |
| PS&마케팅 | | | | | | | | | | |
| SK스퀘어 | | | | | | | | | | |
| 드림어스컴퍼니 | | | | | | | | | | |
| 원스토어 | | | | | | | | | | |
| 인크로스 | | | | | | | | | | |
| 콘텐츠웨이브 | | | | | | | | | | |
| 티맵모빌리티 | | | | | | | | | | |
| SK철더스 | | | | | | | | | | |
| SK플래닛 | | | | | | | | | | |
| SK하이닉스 | | | | | | | | | | |
| SK E&S | | | | | | | | | | |
| 파킹클라우드 | | | | | | | | | | |

| | | | | | | | | | | |
|-------------------|-------|-------|-------|-------|-------|--------|-------|--------|--------|--------|
| SKC | | | | | | | | | | |
| SKCFT홀딩스 | | | | | | | | | | |
| SK네트웍스 | | | | | | | | | | |
| SK렌터카 | | | | | | | | | | |
| SK매직 | | | | | | | | | | |
| SK에코플랜트 | | | | | | | | | | |
| 환경시설관리 | | | | | | | | | | |
| 대원그린에너지 | | | | | | | | | | |
| 이메디원 | | | | | | | | | | |
| 삼강M&T | | | | | | | | | | |
| 고성홀딩스 | | | | | | | | | | |
| SK디스커버리 | 40.9% | | | | | | | | | |
| SK가스 | | | | | | | | | | |
| 롯데SK에너지 | | | | | | | | | | |
| SK디앤디 | | | | | | | | | | |
| 한국거래소 시스템즈 | | | | | | | | | | |
| SK케미칼 | | 68.2% | 50.0% | 40.0% | 50.0% | 100.0% | | | | |
| 휘찬 | | | | | | | | | | 100.0% |
| SK위탁관리 부동산투자회사 | | | | | | | | | | |
| SK스페셜티 | | | | | | | | | | |
| SK실트론 | | | | | | | | | | |
| 에이앤티에스 | | | | | | | | | | |
| 계열사 계 | 40.9% | 68.2% | 50.0% | 40.0% | 50.0% | 100.0% | 64.0% | 100.0% | 100.0% | 100.0% |

| 피투자회사 \ 투자회사 | SK리츠운용 | SK머티리얼즈 에어플러스 | SK트리켄 | SK레조낙 | SK머티리얼즈 리뉴텍 | SK머티리얼즈 퍼포먼스 | SK머티리얼즈 제이앤씨 | SK머티리얼즈 그룹포틴 | SK위탁관리 부동산투자회사 | 클란에너지 위탁관리 부동산투자회사 |
|--------------------|--------|------------------|-------|-------|----------------|-----------------|-----------------|-----------------|-------------------|--------------------------|
| SK(주) | 100.0% | 100.0% | 65.0% | 51.0% | 100.0% | 100.0% | 51.0% | 75.0% | 43.0% | |
| SK이노베이션 | | | | | | | | | | |
| SK에너지 | | | | | | | | | | |
| SK지오센트릭 | | | | | | | | | | |
| SK엔우브 | | | | | | | | | | |
| SK온 | | | | | | | | | | |
| SK텔레콤 | | | | | | | | | | |
| SK브로드밴드 | | | | | | | | | | |
| PS&마케팅 | | | | | | | | | | |
| SK스퀘어 | | | | | | | | | | |
| 드림어스컴퍼니 | | | | | | | | | | |
| 원스토어 | | | | | | | | | | |
| 인크로스 | | | | | | | | | | |
| 콘텐츠웨이브 | | | | | | | | | | |
| 티맵모빌리티 | | | | | | | | | | |
| SK쉴더스 | | | | | | | | | | |
| SK플래닛 | | | | | | | | | | |
| SK하이닉스 | | | | | | | | | | |
| SK E&S | | | | | | | | | | |
| 파킹클라우드 | | | | | | | | | | |

| | | | | | | | | | | |
|-------------------|--------|--------|-------|-------|--------|--------|-------|-------|-------|--------|
| SKC | | | | | | | | | | |
| SKCFT홀딩스 | | | | | | | | | | |
| SK네트웍스 | | | | | | | | | | |
| SK렌터카 | | | | | | | | | | |
| SK매직 | | | | | | | | | | |
| SK에코플랜트 | | | | | | | | | | |
| 환경시설관리 | | | | | | | | | | |
| 대원그린에너지 | | | | | | | | | | |
| 이메디원 | | | | | | | | | | |
| 삼강M&T | | | | | | | | | | |
| 고성홀딩스 | | | | | | | | | | |
| SK디스커버리 | | | | | | | | | | |
| SK가스 | | | | | | | | | | |
| 롯데SK에너지 | | | | | | | | | | |
| SK디앤디 | | | | | | | | | | |
| 한국거래소 시스템즈 | | | | | | | | | | |
| SK케미칼 | | | | | | | | | | |
| 휘찬 | | | | | | | | | | |
| SK위탁관리 부동산투자회사 | | | | | | | | | | 100.0% |
| SK스페셜티 | | | | | | | | | | |
| SK실트론 | | | | | | | | | | |
| 에이앤티에스 | | | | | | | | | | |
| 계열사 계 | 100.0% | 100.0% | 65.0% | 51.0% | 100.0% | 100.0% | 51.0% | 75.0% | 43.0% | 100.0% |

| 피투자회사 \ 투자회사 | 도달밸류제1호 위탁관리부동산 투자회사 | SK스페셜티 | 행복동행 | SK실트론 | 행복채움 | 에스엠코어 | 유빈스 |
|--------------------|----------------------------|--------|------|-------|------|-------|-----|
| SK(주) | | 100.0% | | 51.0% | | 26.6% | |
| SK이노베이션 | | | | | | | |
| SK에너지 | | | | | | | |
| SK지오센트릭 | | | | | | | |
| SK엔무브 | | | | | | | |
| SK온 | | | | | | | |
| SK텔레콤 | | | | | | | |
| SK브로드밴드 | | | | | | | |
| PS&마케팅 | | | | | | | |
| SK스퀘어 | | | | | | | |
| 드림어스컴퍼니 | | | | | | | |
| 원스토어 | | | | | | | |
| 인크로스 | | | | | | | |
| 콘텐츠웨이브 | | | | | | | |
| 티맵모빌리티 | | | | | | | |
| SK월더스 | | | | | | | |
| SK플래닛 | | | | | | | |
| SK하이닉스 | | | | | | | |

| | | | | | | | |
|-------------------|--------|--------|--------|-------|--------|-------|-------|
| SK E&S | | | | | | | |
| 파킹클라우드 | | | | | | | |
| SKC | | | | | | | |
| SKCFT홀딩스 | | | | | | | |
| SK네트웍스 | | | | | | | |
| SK렌터카 | | | | | | | |
| SK매직 | | | | | | | |
| SK에코플랜트 | | | | | | | |
| 환경시설관리 | | | | | | | |
| 대원그린에너지 | | | | | | | |
| 이메디원 | | | | | | | |
| 삼강M&T | | | | | | | |
| 고성홀딩스 | | | | | | | |
| SK디스커버리 | | | | | | | |
| SK가스 | | | | | | | |
| 롯데SK에너지 | | | | | | | |
| SK디앤디 | | | | | | | |
| 한국거래소 시스템즈 | | | | | | | |
| SK케미칼 | | | | | | | |
| 휘찬 | | | | | | | |
| SK위탁관리 부동산투자회사 | 100.0% | | | | | | |
| SK스페셜티 | | | 100.0% | | | | |
| SK실트론 | | | | | 100.0% | | |
| 에이앤티에스 | | | | | | | 98.1% |
| 계열사 계 | 100.0% | 100.0% | 100.0% | 51.0% | 100.0% | 26.6% | 98.1% |

주1) SKC솔믹스(주)는 '23.1.2일자로 SK엔필스(주)로 사명 변경

주2) 삼강M&T(주)는 '23.2.1일자로 SK오션플랜트(주)로 사명 변경

주3) SKC하이테크앤마케팅(주)는 '23.1.6일자로 SK마이크로웍스솔루션즈(주)로 사명 변경

3. 타법인출자 현황(요약)

(기준일 : 2022년 12월 31일)

(단위 : 백만원)

| 출자 목적 | 출자회사수 | | | 총 출자금액 | | | |
|----------|-------|-----|---|----------------|------------|----------|----------------|
| | 상장 | 비상장 | 계 | 기초 장부 가액 | 증가(감소) | | 기말 장부 가액 |
| | | | | | 취득 (처분) | 평가 손익 | |
| 경영참여 | - | 7 | 7 | 713,587 | 211,633 | 231 | 925,451 |
| 일반투자 | - | - | - | - | - | - | - |
| 단순투자 | 1 | - | 1 | 49,607 | - | -11,066 | 38,541 |
| 계 | 1 | 7 | 8 | 763,194 | 211,633 | -10,835 | 963,992 |

※상세 현황은 '상세표-3. 타법인출자 현황(상세)' 참조

X. 대주주 등과의 거래내용

1. 대주주 등에 대한 신용공여 등

가. 담보제공 내역
- 해당사항 없음

나. 채무보증 내역

(1) 국내

- 해당사항 없음

(2) 해외

(2022년 12월 31일 기준)

(단위 : 백만)

| 대상자 | 관계 | 채권자 | 종류 | 목적 | 통화 | 채무보증 한도 | | 채무금액 | | | 제공일자 | 예상 만료일자 | 이사회 의결일 |
|---------------------|------|-----------------------------------|------|---------------|-----|------------|----|------|----|----|------------|------------|------------|
| | | | | | | 기초 | 기말 | 기초 | 증감 | 기말 | | | |
| SK Siltron CSS, LLC | 계열회사 | KEB HANA BANK, NEW YORK AGENCY | 지급보증 | 현지 운전자금 조달 | USD | 30 | 30 | 30 | - | 30 | 2021.07.29 | 2024.07.29 | 2021.07.26 |
| SK Siltron CSS, LLC | 계열회사 | SHINHAN BANK, NEW YORK BRANCH | 지급보증 | 현지 운전자금 조달 | USD | 25 | 25 | 25 | - | 25 | 2021.09.16 | 2024.09.16 | 2021.07.26 |
| SK Siltron CSS, LLC | 계열회사 | Bank of America, N.A. | 지급보증 | 현지 운전자금 조달 | USD | - | 20 | - | 20 | 20 | 2022.07.14 | 2023.07.13 | - |
| SK Siltron CSS, LLC | 계열회사 | Citibank, N.A. New York Branch | 지급보증 | 현지 운전자금 조달 | USD | - | 18 | - | 18 | 18 | 2022.08.25 | 2023.08.24 | - |
| SK Siltron CSS, LLC | 계열회사 | KEB HANA BANK, NEW YORK AGENCY | 지급보증 | 현지 운전자금 조달 | USD | - | 20 | - | 20 | 20 | 2022.11.23 | 2023.11.22 | - |
| SK Siltron CSS, LLC | 계열회사 | WOORI AMERICA BANK | 지급보증 | 현지 운전자금 조달 | USD | - | 20 | - | 20 | 20 | 2022.12.29 | 2023.12.28 | - |

2. 대주주와의 자산양수도

(2022년 12월 31일 기준)

(단위: 주, 백만원)

| 거래 상대방 | 관계 | 이사회 결의일 | 거래일자 | 거래목적 | 거래대상물 | 증권발행인 | 주식수 | 액면가액 | 거래금액 |
|-----------------------------|------|------------|------------|---------|-------|-----------------------------|---------|------------|--------|
| SK Siltron USA, Inc. | 계열회사 | 2021.07.05 | 2022.02.25 | 유상증자 참여 | 증권 | SK Siltron USA, Inc. | 1,000 | USD 50,000 | 59,970 |
| SK Siltron USA, Inc. | 계열회사 | 2021.07.05 | 2022.06.08 | 유상증자 참여 | 증권 | SK Siltron USA, Inc. | 1,000 | USD 50,000 | 62,855 |
| SK Japan Investment Inc. | 관계회사 | 2021.05.24 | 2022.09.28 | 유상증자 참여 | 증권 | SK Japan Investment Inc. | 500,000 | JPY 10,000 | 49,272 |

주1) 상기 거래금액은 각 거래일자 별, 통화 별 거래금액을 서울외국환중개(주)가 고시한 매매기준율로 환산한 금액입니다.

3. 대주주와의 영업거래

- 당기 중 최근사업연도 매출액의 5% 이상에 해당하는 대주주와의 영업거래는 다음과 같습니다.

(2022년 12월 31일 기준)

(단위: 백만원)

| 법인명 | 관계 | 거래기간 | 거래종류 | 거래내용 | 거래금액 |
|--|------|---------------------------|------|-----------------|---------|
| SK하이닉스(주) | 계열회사 | 2022.01.01~ 2022.12.31 | 매출 | 웨이퍼 판매 | 237,939 |
| | | | 매입 | 재활용 웨이퍼 용기 매입 등 | 7,694 |
| SK hynix Semiconductor (China) Ltd. | 계열회사 | 2022.01.01~ 2022.12.31 | 매출 | 웨이퍼 판매 | 135,858 |
| | | | 매입 | 재활용 웨이퍼 용기 매입 등 | 1,340 |
| SK Siltron Japan, Inc. | 계열회사 | 2022.01.01~ 2022.12.31 | 매출 | 웨이퍼 판매 | 101,546 |
| | | | 매입 | 판매용역수수료 | 1,582 |

4. 대주주 이외의 이해관계자와의 거래 (2022. 12. 31 기준)

- 해당사항 없음

XI. 그 밖에 투자자 보호를 위하여 필요한 사항

1. 공시내용 진행 및 변경사항

- 해당사항 없음

2. 우발부채 등에 관한 사항

가. 중요한 소송사건 등

- 해당사항 없음

나. 견질 또는 담보용 어음·수표 현황

- 해당사항 없음

다. 채무보증 현황

채무보증에 관한 사항은 X.대주주 등과의 거래내용 - 1. 대주주 등에 대한 신용공여 등 - 나. 채무보증 내역을 참조하시기 바랍니다.

라. 채무인수약정 현황

- 해당사항 없음

마. 그 밖의 우발채무 등

그 밖의 우발채무 등에 관한 사항은 연결 재무제표 주석 34. 우발부채와 약정사항을 참조하시기 바랍니다.

바. 자본으로 인정되는 채무증권의 발행

- 해당사항 없음

3. 제재 등과 관련된 사항

가. 수사·사법기관의 제재현황

- 해당사항 없음

나. 행정기관의 제재현황

1) 금융감독당국의 제재현황

- 해당사항 없음

2) 공정거래위원회의 제재현황

- 해당사항 없음

3) 과세당국의 제재현황

- 해당사항 없음

4) 기타 행정·공공기관의 제재현황

(기준일 : 2022년 12월 31일)

| 일자 | 제재기관 | 대상자 | 내용 | 사유 | 근거법령 | 금전적 제재금액 | 회사의 이행현황 | 재발방지 대책 |
|------------------|-------|-----|--------|--------------------------|---------------------|----------------|----------|----------------------|
| 2022년 1월 11일 | 고용노동부 | 회사 | 과태료 부과 | 퇴직자 상실사유 수정신고 지연 | 고용보험법 제15조 | 과태료 40천원 | 과태료 납부 | 수정신고 적기 제출 |
| 2021년 9월 3일 | 고용노동부 | 회사 | 과태료 부과 | 산업재해조사표 미제출 | 산업안전보건법 제57조 제3항 | 과태료 5,600천원 | 과태료 납부 | 내부관리 강화 |
| 2021년 3월 25일 | 고용노동부 | 회사 | 과태료 부과 | 퇴직자 보험 상실신고 지연 | 고용보험법 제15조 | 과태료 24천원 | 과태료 납부 | 상실신고 적기 제출 |
| 2020년 12월 24일 | 고용노동부 | 회사 | 과태료 부과 | 공정안전보고서의 사업주 준수사항 미이행 | 산업안전보건법 제46조 제1항 | 과태료 880천원 | 과태료 납부 | 시정조치 개선 및 내부관리 강화 |

다. 한국거래소 등으로부터 받은 제재

- 해당사항 없음

라. 단기매매차익의 발생 및 반환에 관한 사항

- 해당사항 없음

4. 작성기준일 이후 발생한 주요사항 등 기타사항

가. 작성기준일 이후 발생한 주요사항

- 해당사항 없음

나. 합병 등의 사후 정보

[DDP Specialty Electronic Materials US 9 영업 양수 · 도]

(1) 영업 양수 · 도의 개요

| 구분 | 양수인 | | 양도인 |
|-------|-------------------------------|--|--|
| | 양수인 지위 이전 前 | 양수인 지위 이전 後 | |
| 법인명 | SK실트론 주식회사 | SK Siltron CSS, LLC | DDP Specialty Electronic Materials US 9, LLC |
| 영업양수도 | 양수 (양수인 지위 이전함) | 양수 (양수인 지위 이전 받음) | 양도 |
| 대표이사 | 장용호(구. 변영삼) | Dong Jianwei | Jon D Kemp* |
| 주소 | 대한민국 경상북도 구미시 임수로 53 (임수동) | 251 Little Falls Drive, Wilmington, New Castle County, Delaware 19808 | 974 Centre Road P. O. Box 2915 Chestnut Run Plaza 730 Wilmington, Delaware 19805 |

* DDP Specialty Electronic Materials US 9, LLC의 경우 CEO 부재로 Electronics & Imaging 사업부의 President인 Jon D Kemp 를 기재

(2) 영업 양수 · 도의 내용

- 당사는 DuPont de Nemour Inc.의 자회사인 DDP Specialty Electronic Materials US 9, LLC와 SiC Wafer 생산과 관련한 기계장치, 특허권 등을 포함한 사업부를 미화 사역오천만 불에 양수하기로 2019년 9월 10일 이사회에서 결의하였으며, 동 날짜에 계약을 체결하였습니다. 해당 주요사항보고서는 2019년 9월 10일에 제출하였습니다.

- 이후 2019년 10월 17일 DuPont de Nemour Inc. 자회사인 DDP Specialty Electronic Materials US 9, LLC의 SiC Wafer 사업부 양수를 위하여 미국 내 사업 관리 법인(SK Siltron USA, Inc.) 및 사업(생산/판매) 운영법인(SK Siltron CSS, LLC)의 신규설립을 완료하였으며, 당사와 DDP Specialty Electronic Materials US 9, LLC 간 체결한 Purchase Agreement Section 9.7. Assignment 에 근거하여 2019년 12월 17일 당사의 양수인 지위(양수인의 권리, 의무 포함)를 사업운영법인 SK Siltron CSS, LLC 에 이전하였으며, 본 거래는 2020년 2월 29일 인수가 마무리 되었습니다.

- 본 영업양수도를 통해 당사는 소재산업 신규진출을 통한 사업포트폴리오 강화를 재고할 수 있을 것으로 판단합니다.

(3) 영업 양수 · 도의 주요 일정

| 구분 | 양수인 | | 양도인 |
|----------------------|-------------|-------------|-----------|
| | 양수인 지위 이전 前 | 양수인 지위 이전 後 | |
| 영업양수도 계약일 | 2019-9-10 | - | 2019-9-10 |
| 영업양수도 승인을 위한 임시 주주총회 | 2019-10-14 | - | - |
| 양수인 지위 이전 계약일 | 2019-12-17 | 2019-12-17 | - |
| 영업양수도 기준일 | - | 2020-2-29 | 2020-2-29 |

(4) 주요 재무정보

1) 식별가능한 취득자산과 인수부채

사업결합으로 인하여 취득일 현재 취득한 자산과 인수한 부채의 공정가치는 다음과 같습니다.

| (단위: 천원) | |
|--------------|-------------|
| 구 분 | 금 액 |
| 자산: | |
| 재고자산 | 7,420,823 |
| 유형자산 | 37,929,256 |
| 무형자산 | 218,010,870 |
| 사용권자산 | 67,516,546 |
| 소 계 | 330,877,495 |
| 부채: | |
| 리스부채 | 67,516,546 |
| 식별가능 순자산공정가치 | 263,360,949 |

2) 사업결합에서 인식한 영업권은 다음과 같습니다.

| (단위: 천원) | |
|-----------------|--|
| 구 분 | 조정 후 금액 |
| 가. 이전대가(주1) | 549,249,869 |
| 나. 식별가능 순자산공정가치 | 263,360,949 |
| 다. 영업권 (다=가-나) | 285,888,920 |
| (주1) | 이전대가는 모두 현금으로 지급하였으며, 이전대가는 사업결합으로 인한 순현금유출 금액과 동일합니다. |

3) 공정가치 측정방법

취득한 중요한 자산 및 부채의 공정가치 측정을 위해 사용된 가치평가기법은 다음과 같습니다.

| 구 분 | 가치평가기법 |
|--------------|---|
| 재고자산 | 정상적인 영업과정의 예상 판매가격에서 추가 완성원가 및 판매비용을 차감한 금액 그리고 재고자산을 완성하거나 판매하는데 필요한 노력에 근거한 합리적인 이익에 근거하여 공정가치를 결정하였습니다. 일부 재고자산의 경우, 해당자산의 사용능력을 유지하면서 대체하는데 필요한 현재 금액을 반영하여 결정하였습니다. |
| 유형자산 | 시장접근법 또는 원가접근법: 이용가능한 유사한 자산들의 시장거래에서 생성된 가격이나, 적절한 감가상각을 고려한 대체원가로서 기능적, 경제적 진부화뿐만 아니라 물리적 악화도 모두 반영하여 공정가치를 결정하였습니다. |
| 무형자산 | 다기간초과이익접근법: 고객가치와 기술가치로부터 발생될 것으로 기대되는 순현금흐름의 현재가치를 고려하여 결정하였습니다. 로열티공제법: 해당 브랜드를 보유함으로써 지불하지 않아도 될 것으로 기대되는 순현금흐름의 현재가치를 고려하여 결정하였습니다. |
| 사용권자산 및 리스부채 | 시장접근법: 리스부채는 취득일에 잔여리스료를 증분차입이자율로 할인하여 측정하였습니다. 해당 리스는 시장조건에 해당하며 조정사항이 존재하지 않으므로 사용권자산은 리스부채와 같은 금액으로 측정하였습니다. |

4) 기타 참고 사항

- 본 영업양수도와 관련하여 SK실트론 주식회사는 비상장법인으로서 「자본시장과 금융투자업에 관한 법률」에 의한 외부평가기관의 평가의무가 존재하지 않습니다. 한편, 당사는 해당 사업부 양수를 위해 2020년 2월 21일 USD 450백만을 차입하였으며, 2020년 2월 17일 이사회 결의에 따라 SK Siltron USA, Inc.에 자본금 USD 550백만을 납입하였습니다.

다. 녹색 경영

1) 온실가스 배출량 및 에너지 사용량

| 사업장명 | 연간 온실가스배출량 | | | 연간 에너지사용량 | | | |
|--------|----------------------|----------|---------|-----------|-------|-----|-------|
| | (tCO ₂ e) | | | (TJ) | | | |
| | 직접배출 | 간접배출 | 총 량 | 연 료 | 전 기 | 스 팀 | 총 량 |
| | (Scope1) | (Scope2) | | 사용량 | 사용량 | 사용량 | |
| 구미 1공장 | 2,815 | 51,585 | 54,400 | 56 | 1,078 | - | 1,133 |
| 구미 2공장 | 9,126 | 52,614 | 61,740 | 118 | 1,099 | - | 1,217 |
| 구미 3공장 | 5,439 | 283,700 | 289,139 | 106 | 5,928 | 80 | 6,113 |

| | | | | | | | |
|-----|--------|---------|---------|-----|-------|----|-------|
| 기타 | 212 | 7,920 | 8,129 | 4 | 165 | 1 | 168 |
| 합 계 | 17,593 | 395,819 | 413,408 | 283 | 8,270 | 80 | 8,631 |

주1) 2022년 기준 연간 배출량 및 사용량

주2) 국가온실가스종합관리시스템(NGMS) 통한 명세서 제출 기준

2) 녹색기업 지정현황

- (구미 1공장) 지정기간 : 2021년 4월 9일 ~ 2024년 4월 8일

XII. 상세표

1. 연결대상 종속회사 현황(상세)

☞ 본문 위치로 이동

(단위 : 백만원)

| 상호 | 설립일 | 주소 | 주요사업 | 최근사업연도말 자산총액 | 지배관계 근거 | 주요종속 회사 여부 |
|------------------------------------|------------|--|----------|-----------------|--|---------------|
| SK Siltron America, Inc. | 2001.05.11 | 2025 Gateway Place, STE 222, San Jose, CA 95110, USA | 서비스 | 12,286 | 변동이익에 대한 노출 및 힘 보유 (기업회계기준서 1110호) | 미해당 |
| SK Siltron Japan, Inc. | 2010.10.22 | 2-4-3, Nisikipa-ku Bld. 701, Nishiki, Naka-ku, Nagoya-shi, Aichi-ken, 460-0003, Japan | 판매/서비스 | 66,600 | 상동 | 미해당 |
| 행복채움 주식회사 | 2019.05.02 | 경상북도 구미시 임수로 53(임수동) | 서비스 | 2,020 | 상동 | 미해당 |
| SK Siltron Shanghai Co., Ltd. | 2019.07.10 | 401, Luneng International Center, No. 209 Guoyao Road, Pudong New District, Shanghai, 200126 PRC | 서비스 | 3,467 | 상동 | 미해당 |
| SK Siltron USA, Inc. | 2019.10.17 | 251 Little Falls Drive, Wilmington, New Castle County, Delaware 19808, USA | 투자 | 937,217 | 상동 | 해당 |
| SK Siltron CSS, LLC | 2019.10.17 | 251 Little Falls Drive, Wilmington, New Castle County, Delaware 19808, USA | 제조/판매 | 936,917 | 상동 | 해당 |
| 썬테라온 | 2018.10.31 | 경기도 성남시 분당구 새나리로25 | 제조/판매 | 29,333 | 상동 | 미해당 |
| SK Siltron CSS Korea Co., Ltd.(주3) | 2022.05.13 | 서울특별시 종로구 종로 33 | 도매 및 소매업 | 1,500 | 상동 | 미해당 |

주1) 주요 종속회사 판단기준 : 최근 사업연도말 자산총액 750억 이상 혹은 최근사업연도말 자산총액이 지배회사 자산총액의 10% 이상인 종속회사

주2) 상기 종속회사 중 국내 소재법인은 3개 해외소재 법인은 5개임 (총 8개)

주3) 당기 신규 편입

2. 계열회사 현황(상세)

☞ 본문 위치로 이동

(기준일 : 2022년 12월 31일)

(단위 : 사)

| 상장여부 | 회사수 | 기업명 | 법인등록번호 |
|------|-----|------------------------|----------------|
| 상장 | 21 | SKC(주) | 130111-0001585 |
| | | SK가스(주) | 110111-0413247 |
| | | SK네트웍스(주) | 130111-0005199 |
| | | SK디스커버리(주) | 130111-0005727 |
| | | SK디앤디(주) | 110111-3001685 |
| | | SK렌터카(주) | 110111-0577233 |
| | | SK바이오사이언스(주) | 131111-0523736 |
| | | SK바이오팜(주) | 110111-4570720 |
| | | SK스퀘어(주) | 110111-8077821 |
| | | SK아이이테크놀로지(주) | 110111-7064217 |
| | | SK위탁관리부동산투자회사(주) | 110111-7815446 |
| | | SK이노베이션(주) | 110111-3710385 |
| | | SK(주) | 110111-0769583 |
| | | SK케미칼(주) | 131111-0501021 |
| | | SK텔레콤(주) | 110111-0371346 |
| | | SK하이닉스(주) | 134411-0001387 |
| | | 삼강M&T(주) | 191311-0003485 |
| | | 인크로스(주) | 110111-3734955 |
| | | (주)나노엔텍 | 110111-0550502 |
| | | (주)드림어스컴퍼니 | 110111-1637383 |
| | | (주)에스엠코어 | 110111-0128680 |
| 비상장 | 749 | (유)로지소프트 | 110114-0244050 |
| | | 11번가(주) | 110111-6861490 |
| | | F&U신용정보(주) | 135311-0003300 |
| | | SK E&S(주) | 110111-1632979 |
| | | SKC FT 홀딩스(주) | 211211-0025048 |
| | | SKC솔믹스(주) | 134711-0014631 |
| | | SKC하이테크앤마케팅(주) | 161511-0225312 |
| | | SK네트웍스서비스(주) | 135811-0141788 |
| | | SK백실리스(주) | 110111-6480232 |
| | | SK레조낙(주) (舊 SK쇼와덴코(주)) | 175611-0018553 |
| | | SK렌터카서비스(주) | 160111-0306525 |
| | | SK리츠운용(주) | 110111-7832127 |
| | | SK매직서비스(주) | 134811-0039752 |
| | | SK매직(주) | 110111-5125962 |
| | | SK머티리얼즈그룹포틴(주) | 171411-0032197 |

| | | |
|--|------------------------------------|----------------|
| | SK머티리얼즈리뉴텍(주) | 110111-2559792 |
| | SK머티리얼즈에어플러스(주) | 230111-0134111 |
| | SK머티리얼즈제이엔씨(주) | 134811-0595837 |
| | SK머티리얼즈퍼포먼스(주) | 164711-0095338 |
| | SK멀티유틸리티(주) | 230111-0363760 |
| | SK모바일에너지(주) | 161511-0076070 |
| | SK바이오텍(주) | 160111-0395453 |
| | SK브로드밴드(주) | 110111-1466659 |
| | SK설더스(주) | 110111-2007858 |
| | SK스토아(주) | 110111-6585884 |
| | SK스페셜티(주) (舊 SK머티리얼즈(주)) | 175611-0025475 |
| | SK실트론CSS코리아(주) | 110111-8298922 |
| | SK실트론(주) | 175311-0001348 |
| | SK어드밴스드(주) | 230111-0227982 |
| | SK어스온(주) | 110111-8042361 |
| | SK에너지(주) | 110111-4505967 |
| | SK에코엔지니어링(주) | 110111-8061337 |
| | SK에코플랜트(주) | 110111-0038805 |
| | SK엔우브(주) (舊 SK루브리컨츠(주)) | 110111-4191815 |
| | SK엠앤서비스(주) | 110111-1873432 |
| | SK오앤에스(주) | 110111-4370708 |
| | SK온(주) | 110111-8042379 |
| | SK인천석유화학(주) | 120111-0666464 |
| | SK임업(주) | 134811-0174045 |
| | SK지오센트릭(주) | 110111-4505975 |
| | SK커뮤니케이션즈(주) | 110111-1322885 |
| | SK케미칼대정(주) | 131111-0587675 |
| | SK텔레시스(주) | 110111-1405897 |
| | SK텔레콤CST1(주) | 110111-7170189 |
| | SK텔링크(주) | 110111-1533599 |
| | SK트레이딩인터내셔널(주) | 110111-5171064 |
| | SK트리퀸(주) | 164711-0060753 |
| | SK티비엠지오스톤(주) | 154311-0056421 |
| | SK플라즈마(주) | 131111-0401875 |
| | SK플래닛(주) | 110111-4699794 |
| | SK플러그하이버스(주) (舊 (주)해일로하이드로젠) | 110111-8171657 |
| | SK피아씨글로벌(주) | 230111-0324803 |
| | SK피유코어(주) (舊 미쓰이케미칼앤에스케이씨폴리우레탄(주)) | 230111-0233880 |
| | SK핑크스(주) | 224111-0003760 |
| | SK하이닉스시스템IC(주) | 150111-0235586 |
| | SK하이텍(주) | 134411-0037746 |
| | SK하이이엔지(주) | 134411-0017540 |
| | 강동그린컴플렉스(주) | 171211-0127207 |
| | 강원도시가스(주) | 140111-0002010 |

| | | |
|--|---------------------------|----------------|
| | 경기환경에너지주 | 134211-0058473 |
| | 경북환경에너지주 | 176011-0055291 |
| | 경산맑은물길주 | 120111-0701848 |
| | 경인환경에너지주 | 134811-0279340 |
| | 고성홀딩스(유) | 110114-0207743 |
| | 곡성환경주 | 200111-0187330 |
| | 굿서비스주 | 110111-4199877 |
| | 그린순창주 | 160111-0134942 |
| | 그린화순주 | 160111-0199459 |
| | 나래에너지서비스주 | 110111-4926006 |
| | 내트럭주 | 110111-3222570 |
| | 달성맑은물길주 | 160111-0317770 |
| | 당진에코파워주 | 165011-0069097 |
| | 당진행복솔라주 | 110111-8022925 |
| | 대원그린에너지주 | 161511-0134795 |
| | 대원하이테크주 | 161511-0197397 |
| | 도시환경주 | 115311-0009435 |
| | 동남해안해상풍력주 | 110111-8180335 |
| | 디앤디인베스트먼트주 | 110111-6618263 |
| | 디앤디프라퍼티솔루션주 (舊 디앤디리빙솔루션주) | 110111-8150924 |
| | 롯데SK에너지루트주 | 110111-8436374 |
| | 마인드노크주 | 110111-6638873 |
| | 미디어에스주 | 110111-7739191 |
| | 민딧주 | 124411-0057457 |
| | 보령LNG터미널주 | 164511-0021527 |
| | 부사호행복나눔솔라주 | 200111-0654256 |
| | 부산정관에너지주 | 180111-0484898 |
| | 삼강S&C주 | 191211-0000681 |
| | 새한환경주 | 161511-0073563 |
| | 서남환경에너지주 | 184611-0017968 |
| | 서비스에이스주 | 110111-4368688 |
| | 서비스탑주 | 160111-0281090 |
| | 서울공항리무진주 | 110111-5304756 |
| | 성주테크주 | 284411-0087386 |
| | 스튜디오웨이브주 | 110111-7891785 |
| | 아리울행복솔라주 | 110111-7725041 |
| | 아이디퀀티크(유) | 131114-0009566 |
| | 아이지이주 | 120111-1134494 |
| | 에스티에이씨주 | 230111-0379436 |
| | 에이피개발주 | 201111-0068498 |
| | 에코밴스주 | 135811-0433028 |
| | 에프에스케이엘앤에스주 | 131111-0462520 |
| | 엔티스주 | 130111-0021658 |
| | 여주에너지서비스주 | 110111-6897817 |

| | | |
|--|------------------------|----------------|
| | 영남에너지서비스(주) | 175311-0001570 |
| | 울산GPS(주) | 165011-0035072 |
| | 울산아로마텍스(주) | 110111-4499954 |
| | 원스토어(주) | 131111-0439131 |
| | 유베이스매뉴팩처링아시아(주) | 230111-0168673 |
| | 유빈스(주) | 135111-0077367 |
| | 인프라커뮤니케이션즈(주) | 110111-6478873 |
| | 전남2해상공력(주) | 110111-7985661 |
| | 전남3해상공력(주) | 110111-7985934 |
| | 전남도시가스(주) | 201311-0000503 |
| | 전남해상공력(주) | 110111-7400817 |
| | 전북에너지서비스(주) | 214911-0004699 |
| | 제주유나이티드FC(주) | 224111-0015012 |
| | (주)DDIOS108위탁관리부동산투자회사 | 110111-8092150 |
| | (주)DDIYS832위탁관리부동산투자회사 | 110111-7280425 |
| | (주)그린환경기술 | 115211-0030408 |
| | (주)대한송유관공사 | 110111-0671522 |
| | (주)더비즈 | 110111-4070358 |
| | (주)디디에스 | 170111-0422999 |
| | (주)디와이인더스 | 134811-0695851 |
| | (주)디와이폴리머 | 175011-0027316 |
| | (주)로크미디어 | 110111-2741216 |
| | (주)부산도시가스 | 180111-0039495 |
| | (주)사피온코리아 | 131111-0657618 |
| | (주)삼원이엔티 | 170111-0804791 |
| | (주)솔루티온 | 135711-0157117 |
| | (주)스튜디오돌핀 | 110111-7604170 |
| | (주)신안증도태양광 | 201111-0052938 |
| | (주)솔리스 | 205711-0024452 |
| | (주)에이앤티에스 | 110111-3066861 |
| | (주)올뉴원 | 230111-0364213 |
| | (주)와이에스텍 | 170111-0397522 |
| | (주)와이엘피 | 110111-5969229 |
| | (주)울산에너지루트1호 | 230111-0381514 |
| | (주)울산에너지루트2호 | 230111-0381522 |
| | (주)원플 | 165011-0032888 |
| | (주)이메디원 | 200111-0254767 |
| | (주)이메디원로지스 | 121111-0414789 |
| | (주)제이에스아이 | 124611-0261880 |
| | (주)제이에이그린 | 154311-0024486 |
| | (주)채움에프앤비 | 180111-1287720 |
| | (주)캡스텍 | 110111-3141663 |
| | (주)키패운드리 | 150111-0285375 |
| | (주)한국거래소시스템즈 | 110111-2493601 |

| | | |
|--|--|----------------|
| | (주)휘찬 | 110111-1225831 |
| | 지에너지(주) | 110111-7788750 |
| | 충청에너지서비스(주) | 150111-0006200 |
| | 충청환경에너지(주) | 165011-0013078 |
| | 카티니(주) | 110111-7983392 |
| | 코원에너지서비스(주) | 110111-0235617 |
| | 콘텐츠웨이브(주) | 110111-4869173 |
| | 클린에너지위탁관리부동산투자회사(주) | 110111-7815602 |
| | 토털밸류제1호위탁관리부동산투자회사(주) | 110111-8384672 |
| | 티맵모빌리티(주) | 110111-7733812 |
| | 파주에너지서비스(주) | 110111-4629501 |
| | 파킹클라우드(주) | 110111-4221258 |
| | 피에스앤마케팅(주) | 110111-4072338 |
| | 한국넥슬렌(유) | 230114-0003328 |
| | 해솔라에너지(주) | 201111-0050106 |
| | 해솔태양광(주) | 161411-0049376 |
| | 행복나래(주) | 110111-2016940 |
| | 행복동행(주) | 175611-0021671 |
| | 행복디딤(주) | 110111-6984325 |
| | 행복모아(주) | 150111-0226204 |
| | 행복모음(주) | 230111-0318187 |
| | 행복민음(주) | 110111-8079215 |
| | 행복채움(주) | 176011-0130902 |
| | 행복키움(주) | 110111-6984672 |
| | 행복한울(주) | 110111-7197167 |
| | 호남환경에너지(주) | 160111-0523369 |
| | 흙앤서비스(주) | 110111-6420460 |
| | 환경시설관리(주) | 134111-0486452 |
| | ESSENCORE Limited | - |
| | Essencore Microelectronics (ShenZhen) Limited | - |
| | S&G Technology | - |
| | ShangHai YunFeng Encar Used Car Sales Service Ltd. | - |
| | SK S.E. Asia Pte. Ltd. | - |
| | SK C&C Beijing Co., Ltd. | - |
| | SK C&C Chengdu Co., Ltd. | - |
| | SK C&C India Pvt., Ltd. | - |
| | SK C&C USA, INC. | - |
| | Abrasax Investment Inc. | - |
| | AMPAC Fine Chemicals Texas, LLC | - |
| | AMPAC Fine Chemicals Virginia, LLC | - |
| | AMPAC Fine Chemicals, LLC | - |
| | Fine Chemicals Holdings Corp. | - |
| | SK Biotek Ireland Limited | - |
| | SK Biotek USA, Inc. | - |

| | | |
|--|--|---|
| | SK Pharmteco Inc. | - |
| | Crest Acquisition LLC | - |
| | YPOSKESI, SAS | - |
| | Dogus SK Finansal ve Ticari Yatirim ve Danismanlik A.S. | - |
| | EM Holdings (Cayman) L.P. | - |
| | EM Holdings (US) LLC | - |
| | Gemini Partners Pte. Ltd. | - |
| | Hermed Alpha Industrial Co., Ltd. | - |
| | Hermed Capital | - |
| | Hermed Capital Health Care (RMB) GP Limited | - |
| | Hermed Capital Health Care Fund L.P. | - |
| | Hermed Capital Health Care GP Ltd | - |
| | Hermed Equity Investment Management (Shanghai) Co., Ltd. | - |
| | Hermeda Industrial Co. Ltd | - |
| | Prostar APEIF GP Ltd. | - |
| | Prostar APEIF Management Ltd. | - |
| | Prostar Asia Pacific Energy Infrastructure SK Fund L.P. | - |
| | Prostar Capital (Asia-Pacific) Ltd. | - |
| | Prostar Capital Ltd. | - |
| | Prostar Capital Management Ltd. | - |
| | Shanghai Hermed Equity Investment Fund Enterprise | - |
| | Solaris GEIF Investment | - |
| | Solaris Partners Pte. Ltd. | - |
| | SK Investment Management Co., Limited. | - |
| | SK Semiconductor Investments Co., Ltd | - |
| | SL (Beijing) Consulting and Management Co., Ltd | - |
| | SL Capital Management (Hong Kong) Ltd | - |
| | SL Capital Management Limited | - |
| | SL Capital Partners Limited | - |
| | SLSF I GP Limited | - |
| | Wuxi Junhai Xinxin Investment Consulting Ltd | - |
| | Wuxi United Chips Investment Management Limited | - |
| | Beijing Junhai Tengxin Consulting and Management Co.,Ltd | - |
| | SK SOUTH EAST ASIA INVESTMENT PTE., LTD. | - |
| | SK INVESTMENT VINA I Pte., Ltd. | - |
| | SK INVESTMENT VINA II Pte., Ltd. | - |
| | SK INVESTMENT VINA III Pte., Ltd. | - |
| | Imexpharm Corporation | - |
| | SK INVESTMENT VINA IV Pte., Ltd. | - |
| | MSN INVESTMENT Pte. Ltd. | - |
| | SK MALAYSIA INVESTMENT I PTE. LTD. | - |
| | VIETNAM DIGITALIZATION FUND | - |
| | Lotus Fund, L.P. | - |
| | SK INVESTMENT VINA V PTE. LTD. | - |

| | | |
|--|--|---|
| | SK INVESTMENT VINA VI PTE. LTD. | - |
| | Cong Thang Alpha Joint Stock Company | - |
| | EASTERN VISION INVESTMENT JOINT STOCK COMPANY | - |
| | Truong Luu Chi Invest Joint Stock Company | - |
| | An Nam Phu Investment Joint Stock Company | - |
| | Zion Son Kim Joint Stock Company | - |
| | SUNRISE KIM INVESTMENT JOINT STOCK COMPANY | - |
| | Lihn Nam Ventures Joint Stock Company | - |
| | Lien Khuong International Joint Stock Company | - |
| | Dong Kinh Capital Joint Stock Company | - |
| | Lac Son Investment Joint Stock Company | - |
| | KBA Investment Joint Stock Company | - |
| | SPX GI Holdings Pte. Ltd. | - |
| | SPX GI Management Company Pte. Ltd. | - |
| | SK GI Management | - |
| | SOCAR MOBILITY MALAYSIA SDN. BHD. | - |
| | PT Future Mobility Solutions | - |
| | Future Mobility Solutions SDN. BHD. | - |
| | EINSTEIN CAYMAN LIMITED | - |
| | ZETA CAYMAN LIMITED | - |
| | Golden Pearl EV Solutions Limited | - |
| | Shanghai SKY Real Estate Development Co.,Ltd. | - |
| | SK Auto Service Hong Kong Ltd. | - |
| | SK China Company, Ltd. | - |
| | SK China Investment Management Company Limited | - |
| | SK China Real Estate Co., Limited | - |
| | SK China(Beijing) Co.,Ltd. | - |
| | SK Financial Leasing Co, Ltd. | - |
| | SK Industrial Development China Co., Ltd. | - |
| | SK International Agro-Products Logistics Development Co., Ltd. | - |
| | SK International Agro-Sideline Products Park Co.,Ltd. | - |
| | SK Property Investment Management Company Limited | - |
| | SKY Investment Co., Ltd | - |
| | SKY Property Mgmt. Ltd. | - |
| | Skyline Auto Financial Leasing Co, Ltd. | - |
| | Beijing LIZHIWEIXIN Technology Company Limited | - |
| | SKY (ZHUHAI HENGQIN) TECHNOLOGY CO., LTD | - |
| | SK Networks (Liaoning) Logistics Co., Ltd | - |
| | Hudson Energy NY II, LLC | - |
| | Hudson Energy NY III, LLC | - |
| | Hudson Energy NY, LLC | - |
| | Plutus Capital NY, Inc. | - |
| | GROVE ENERGY CAPITAL LLC | - |
| | Grove Energy Capital II, LLC | - |

| | | |
|--|--|---|
| | Grove Energy Capital III, LLC | - |
| | Atlas NY, LLC | - |
| | Wonderland NY, LLC | - |
| | Digital Center Capital Inc. | - |
| | Martis Capital, LLC | - |
| | I CUBE CAPITAL INC | - |
| | Tellus Investment Partners, Inc. (구. I CUBE CAPITAL II, INC) | - |
| | TERRA INVESTMENT PARTNERS II LLC | - |
| | Terra Investment Partners LLC | - |
| | Primero Protein LLC | - |
| | SK Mobility Investments Company Limited | - |
| | I Cube Capital Hong Kong 1. LP | - |
| | Castanea Bioscience Inc. | - |
| | AUXO CAPITAL INC. | - |
| | AUXO CAPITAL MANAGERS LLC | - |
| | SK GLOBAL DEVELOPMENT ADVISORS LLC | - |
| | TELLUS (HONG KONG) INVESTMENT CO.,LIMITED | - |
| | Saturn Agriculture Investment Co., Limited | - |
| | Leiya Dahe (Tianjin) Equity Investment Limited Partnership | - |
| | Tillandsia, Inc. | - |
| | SK JNC Japan Co., Ltd | - |
| | SK Materials Group14 (Shanghai) Co., Ltd. | - |
| | NanoEntek America Inc. | - |
| | NanoEntek Bio-Technology (Beijing) Ltd | - |
| | Dongguan Iriver Electronics Co., Ltd. | - |
| | Iriver China Co., Ltd. | - |
| | Iriver Enterprise Ltd. | - |
| | LIFE DESIGN COMPANY INC. | - |
| | SK E&S Hong Kong Co., Ltd. | - |
| | SMC US, INC | - |
| | SMCORE INDIA PRIVATE LIMITED | - |
| | MCNS Polyurethanes Europe Sp. zo.o | - |
| | MCNS Polyurethanes India Pvt. Ltd. | - |
| | MCNS Polyurethanes Mexico, S. de R.L. de C.V | - |
| | MCNS Polyurethanes RUS LLC. | - |
| | MCNS Polyurethanes USA Inc. | - |
| | MINTIT VINA | - |
| | SK Gas International Pte. Ltd. | - |
| | SK Gas Petrochemical Pte. Ltd. | - |
| | SK Gas Trading LLC | - |
| | SK Gas USA Inc. | - |
| | Hico Capital (구. TenX Capital) | - |
| | Networks Tejarat Pars | - |
| | P.T. SK Networks Indonesia | - |

| | | |
|--|--|---|
| | POSK(Pinghu) Steel Processing Center Co.,Ltd. | - |
| | Shenyang SK Bus Terminal Co.,Ltd. | - |
| | SK BRASIL LTDA | - |
| | SK Networks (Xiamen) Steel Processing Center | - |
| | SK NETWORKS AMERICA, Inc. | - |
| | SK Networks Deutschland GmbH | - |
| | SK Networks HongKong Ltd. | - |
| | SK Networks Japan Co., Ltd. | - |
| | SK Networks Resources Australia (Wyong) Pty Ltd. | - |
| | SK Networks Resources Pty Ltd. | - |
| | SK Networks Trading Malaysia Sdn Bhd | - |
| | SK Networks(Dandong) Energy Co.,Ltd. | - |
| | SK Networks(Shanghai) Co.,Ltd. | - |
| | SKN (China) Holdings Co.,Ltd. | - |
| | Springvale SK Kores Pty Ltd. | - |
| | Nexilis Management Malaysia SDN. BHD | - |
| | SK Nexilis Malaysia SDN. BHD | - |
| | SK Nexilis Poland sp. z o.o | - |
| | NEXILIS MANAGEMENT EUROPE B.V. | - |
| | Iberian Lube Base Oils Company, S.A. | - |
| | PT. Patra SK | - |
| | SK Energy Lubricants (Tianjin) Co., Ltd. | - |
| | SK Enmove India Pvt. Ltd (구. SK Lubricants & Oils India Pvt. Ltd.) | - |
| | SK Lubricants Americas, Inc. | - |
| | SK Lubricants Europe B.V. | - |
| | SK Lubricants Japan Co., Ltd. | - |
| | SK Lubricants Rus Limited Liability Company | - |
| | SK Magic Retails Malaysia Sdn. Bhd | - |
| | SK MAGIC VIETNAM CO.,LTD | - |
| | SK specialty Japan Co., Ltd. | - |
| | SK specialty (Jiangsu) Co., Ltd. | - |
| | SK Materials (Shanghai) Co., Ltd. | - |
| | SK specialty Taiwan Co., Ltd. | - |
| | SK specialty (Xi'An) Co., Ltd. | - |
| | Mobile Energy Battery America, LLC | - |
| | Yancheng Yandu District M Energy Consulting Limited Company | - |
| | Ignis Therapeutics | - |
| | SK Life Science, Inc | - |
| | SK생물의약품(상해) 유한공사 | - |
| | Infosec Information technology(Wuxi) Co., Ltd. | - |
| | SK shieldus America, Inc. | - |
| | NextGen Broadcast Orchestration | - |
| | NextGen Broadcast service | - |
| | SK Square Americas, Inc. | - |

| | | |
|--|--|---|
| | ID Quantique Ltd. | - |
| | ID Quantique Inc. | - |
| | ID Quantique S.A. | - |
| | Techmaker GmbH | - |
| | wavve Americas, Inc. | - |
| | SK Japan Investment Inc. | - |
| | SK Siltron America, Inc. | - |
| | SK Siltron CSS, LLC | - |
| | SK Siltron Japan, Inc. | - |
| | SK Siltron Shanghai Co., Ltd. | - |
| | SK Siltron USA, Inc. | - |
| | Absolics Inc. | - |
| | NEX INVESTMENT LIMITED | - |
| | NEX UK HOLDINGS LIMITED | - |
| | SKC (Nantong) PU Specialty Co., Ltd. | - |
| | SKC International Shanghai Trading Co., Ltd. | - |
| | SKC PU Specialty Co., Ltd. | - |
| | SKC (Jiangsu) High Tech Plastics | - |
| | SKC Europe GmbH | - |
| | SK microworks America inc. (주 SKC, Inc.) | - |
| | ZA Advanced PVB Film(Nantong) Co., Ltd. | - |
| | SE(Jiangsu) Electronic Materials Co., LTD | - |
| | SKC (Nantong) Semiconductor Materials Technology Co., Ltd. | - |
| | SKC Semiconductor Materials(Wuxi) Co., Ltd | - |
| | SKC Solmics Hong Kong Co., LTD | - |
| | SKC-ENF Electronic Materials Ltd. | - |
| | SOLMICS SHANGHAI INTERNATIONAL TRADING CO., LTD. | - |
| | SOLMICS TAIWAN CO., LTD. | - |
| | SKC hi-tech&marketing Polska SP.Z.O.O | - |
| | SKC hi-tech&marketing USA LLC | - |
| | SKC hi-tech&marketing VINA Co., Ltd. | - |
| | SKC hi-tech&marketing(Suzhou) Co., Ltd. | - |
| | SK hi-tech battery materials (Jiangsu) Co., Ltd. | - |
| | SK hi-tech battery materials Poland sp. z o.o. | - |
| | Asia Bitumen Trading Pte, Ltd. | - |
| | GREEN & CO. ASIA LIMITED | - |
| | Shandong SK Hightech Oil Co., Ltd. | - |
| | SK Energy Hong Kong Co., Ltd. | - |
| | SK Energy Road Investment Co., Ltd. | - |
| | SK Energy Road Investment(HK) Co., Ltd. | - |
| | SK Shanghai Asphalt Co., Ltd. | - |
| | Energy Solution Group, Inc. | - |
| | ATOM POWER, INC | - |
| | Green Technology Management Pty Ltd | - |

| | | |
|--|---|---|
| | BAKAD Investment and Operation LLP | - |
| | Mesa Verde RE Ventures, LLC | - |
| | TES-ENVIROCORP PTE. LTD. | - |
| | Shanghai Taixiang Network Technology Co., Ltd | - |
| | BT RE Investments, LLC | - |
| | SK International Investment Singapore Pte. Ltd. | - |
| | Avrasya Tuneli Isletme Insaat Ve Yatirim A.S. | - |
| | Jurong Aromatics Corporation Pte. Ltd. | - |
| | Thai Woo Ree Engineering Co., Ltd | - |
| | SK E&C Consultores Ecuador S.A. | - |
| | Goldberg Enterprises Ltd | - |
| | TES-AMM CORPORATION (CHINA) LTD | - |
| | TES B PTE. LTD. | - |
| | TES ESS PTE. LTD. | - |
| | TES Sustainable Battery Solutions B.V. | - |
| | TES Sustainable Battery Solutions GmbH | - |
| | TES CHINA HOLDINGS PTE. LTD. | - |
| | TES-AMM EUROPE HOLDINGS LTD | - |
| | TES-AMM NEW ZEALAND LIMITED | - |
| | WEEE Return GmbH | - |
| | SHANGHAI TES-AMM WASTE PRODUCTS RECYCLE CO., LTD | - |
| | TES-AMM (BEIJING) CO., LTD | - |
| | TES-AMM (Guangzhou) Co., Ltd | - |
| | TES-AMM (SUZHOU) E-WASTE SOLUTIONS CO. LTD | - |
| | CASH FOR TECH LTD | - |
| | CUSTOM CONTROLLERS UK LIMITED | - |
| | Dataserv Compliance Services Limited | - |
| | Envirofone Limited | - |
| | Integrations Et Services | - |
| | REDEEM HOLDINGS LIMITED | - |
| | Redeem UK Limited | - |
| | Stock Must Go Limited | - |
| | Technology Supplies International Ltd. | - |
| | TES CONSUMER SOLUTIONS LTD | - |
| | TES Total Environmental Solution AB | - |
| | TES-AMM (Europe) Ltd | - |
| | TES-AMM Central Europe GmbH | - |
| | TES-AMM ESPANA ASSET RECOVERY AND RECYCLING, S.L. | - |
| | TES-AMM ITALIA SRL | - |
| | TES-AMM SAS | - |
| | TES-AMM UK Ltd | - |
| | VSL Support Limited | - |
| | Sustainable Product Stewards Pty Ltd | - |
| | TES Recupyl | - |

| | | |
|--|---|---|
| | Advanced Datacom (Australia) Pty Ltd | - |
| | Environment & Asset Services (Thailand) Co., Ltd | - |
| | GENPLUS PTE. LTD | - |
| | PC Off Corporation | - |
| | PT. TES-AMM INDONESIA | - |
| | TES ENERGY SOLUTIONS PTE. LTD. | - |
| | TES SUSTAINABILITY PRODUCTS PTE. LTD. | - |
| | TES USA, Inc. | - |
| | TES-AMM (CAMBODIA) CO., LTD | - |
| | TES-AMM (H.K.) LIMITED | - |
| | TES-AMM (MALAYSIA) SDN. BHD. | - |
| | TES-AMM (SINGAPORE) PTE. LTD. | - |
| | TES-AMM (TAIWAN) CO., LTD | - |
| | TES-AMM AUSTRALIA PTY LTD | - |
| | TES-AMM JAPAN K.K. | - |
| | TES-AMM MIDDLE EAST FZE | - |
| | TES-AMM PHILIPPINES, INC. | - |
| | Total Environmental Solutions Co., Ltd. | - |
| | Hi Vico Construction Company Limited | - |
| | BAKAD International B.V | - |
| | Eco Frontier (Singapore) Pte. Ltd. | - |
| | KS Investment B.V. | - |
| | SBC GENERAL TRADING & CONTRACTING CO. W.L.L. | - |
| | Silvertown Investco Ltd. | - |
| | SK E&C BETEK Corp. | - |
| | SK E&C India Private Ltd. | - |
| | SK E&C Jurong Investment Pte. Ltd. | - |
| | SK E&C Saudi Company Limited | - |
| | SK Engineering&Construction(Nanjing)Co.,Ltd. | - |
| | SK Holdco Pte. Ltd | - |
| | SKEC Anadolu LLC | - |
| | SKEC(Thai) Limited | - |
| | Sunlake Co., Ltd. | - |
| | TES C PTE. LTD. | - |
| | TES Sustainable Battery Solutions (Australia) Pty Ltd | - |
| | TES Sustainable Battery Solutions Limited Liability Company | - |
| | ECOPLANT HOLDING MALAYSIA SDN. BHD. | - |
| | Econovation, LLC | - |
| | ecoengineering Canada Co., Ltd. | - |
| | SK on Certification Center (Jiangsu) Co., Ltd. | - |
| | SK Battery America, Inc. | - |
| | SK Battery Manufacturing Kft. | - |
| | SK On (Shanghai) Co., Ltd. | - |
| | SK On Hungary Kft. | - |

| | | |
|--|---|---|
| | SK On Jiangsu Co., Ltd. | - |
| | SK On Yancheng Co., Ltd. | - |
| | Blueoval SK LLC | - |
| | Blue Dragon Energy Co., Limited | - |
| | SK Innovation Insurance (Bermuda), Ltd. | - |
| | SK USA, Inc. | - |
| | SK Innovation America Inc. | - |
| | GROVE ENERGY CAPITAL IV, LLC | - |
| | NEW&COMPANY ONE PTE. LTD. | - |
| | BU12 Australia Pty. Ltd. | - |
| | BU13 Australia Pty. Ltd. | - |
| | CAES, LLC | - |
| | China Gas-SK E&S LNG Trading Ltd. | - |
| | DewBlaine Energy, LLC | - |
| | Electrodes Holdings, LLC | - |
| | Energy Solution Holdings, Inc. | - |
| | EverCharge Hawaii, LLC | - |
| | EverCharge Services, LLC | - |
| | EverCharge, Inc. | - |
| | Fajar Energy International Pte. Ltd. | - |
| | Grid Solution II LLC | - |
| | Grid Solution LLC | - |
| | KCE Brushy Creek Holdings, LLC | - |
| | KCE CT 1, LLC | - |
| | KCE CT 10, LLC | - |
| | KCE CT 2, LLC | - |
| | KCE CT 4, LLC | - |
| | KCE CT 5, LLC | - |
| | KCE CT 6, LLC | - |
| | KCE CT 7, LLC | - |
| | KCE CT 8, LLC | - |
| | KCE CT 9, LLC | - |
| | KCE Global Holdings, LLC | - |
| | KCE IL 1, LLC | - |
| | KCE IL 2, LLC | - |
| | KCE IN 1, LLC | - |
| | KCE IN 2, LLC | - |
| | KCE IN 3, LLC | - |
| | KCE Land Holdings, LLC | - |
| | KCE Market Operations, LLC | - |
| | KCE MD 1, LLC | - |
| | KCE ME 1, LLC | - |
| | KCE ME 2, LLC | - |
| | KCE MI 1, LLC | - |

| | | |
|--|------------------------------|---|
| | KCE MI 2, LLC | - |
| | KCE MI 3, LLC | - |
| | KCE NY 1, LLC | - |
| | KCE NY 10, LLC | - |
| | KCE NY 11, LLC | - |
| | KCE NY 12, LLC | - |
| | KCE NY 14, LLC | - |
| | KCE NY 18, LLC | - |
| | KCE NY 19, LLC | - |
| | KCE NY 2, LLC | - |
| | KCE NY 21, LLC | - |
| | KCE NY 22, LLC | - |
| | KCE NY 26, LLC | - |
| | KCE NY 27, LLC | - |
| | KCE NY 28, LLC | - |
| | KCE NY 29, LLC | - |
| | KCE NY 3, LLC | - |
| | KCE NY 32, LLC | - |
| | KCE NY 33, LLC | - |
| | KCE NY 5, LLC | - |
| | KCE NY 6, LLC | - |
| | KCE NY 8, LLC | - |
| | KCE OK 1, LLC | - |
| | KCE OK 2, LLC | - |
| | KCE OK 3, LLC | - |
| | KCE OK 4, LLC | - |
| | KCE PF Holdings 2021, LLC | - |
| | KCE PF Holdings 2022, LLC | - |
| | KCE Texas Holdings 2020, LLC | - |
| | KCE TX 10, LLC | - |
| | KCE TX 11, LLC | - |
| | KCE TX 12, LLC | - |
| | KCE TX 13, LLC | - |
| | KCE TX 14, LLC | - |
| | KCE TX 15, LLC | - |
| | KCE TX 16, LLC | - |
| | KCE TX 19, LLC | - |
| | KCE TX 2, LLC | - |
| | KCE TX 20, LLC | - |
| | KCE TX 21, LLC | - |
| | KCE TX 22, LLC | - |
| | KCE TX 24, LLC | - |
| | KCE TX 25, LLC | - |
| | KCE TX 26, LLC | - |

| | | |
|--|---|---|
| | KCE TX 27, LLC | - |
| | KCE TX 28, LLC | - |
| | KCE TX 7, LLC | - |
| | KCE TX 8, LLC | - |
| | KCE TX 9, LLC | - |
| | Key Capture Energy, LLC | - |
| | LNG Americas, Inc. | - |
| | LAI CCS, LLC | - |
| | Lunar Energy, Inc. | - |
| | Mobility Solution I Inc. | - |
| | Mobility Solution II Inc. | - |
| | PassKey, Inc. | - |
| | PNES Investments, LLC | - |
| | PRISM DARWIN PIPELINE PTY LTD | - |
| | PRISM DLNG PTE. LTD. | - |
| | Prism Energy International China Limited | - |
| | Prism Energy International Hong Kong Limited | - |
| | Prism Energy International Pte., Ltd. | - |
| | Prism Energy International Zhoushan Limited | - |
| | PT PRISM Nusantara International | - |
| | PT Regas Energitama Infrastruktur | - |
| | RNES Holdings, LLC | - |
| | Roughneck Storage LLC d/b/a KCE TX 23, LLC | - |
| | Shandong Order-PRISM China Investment Co., Ltd. | - |
| | SK E&S Americas, Inc. | - |
| | SK E&S Australia Pty Ltd. | - |
| | SK E&S Dominicana S.R.L. | - |
| | Wagner Battery Storage LLC | - |
| | Moixa Energy Holdings Limited | - |
| | Moixa Technology Limited | - |
| | Moixa Energy Limited | - |
| | NEW RENEWABLE ENERGY NO.1 JSC | - |
| | KCE MI 4, LLC | - |
| | KCE IN 4, LLC | - |
| | KCE IN 5, LLC | - |
| | KCE IA 1, LLC | - |
| | KCE IL 3, LLC | - |
| | KCE WI 1, LLC | - |
| | KCE MA 4, LLC | - |
| | KCE ID 1, LLC | - |
| | KCE ID 2, LLC | - |
| | KCE ID 3, LLC | - |
| | Green & Connect Capital, Inc. | - |
| | Ningbo SK Performance Rubber Co., Ltd. | - |

| | | |
|--|---|---|
| | SABIC SK Nexlene Company Pte.Ltd. | - |
| | Sino-Korea Green New Material (JiangSu) Ltd. | - |
| | SK Functional Polymer, S.A.S | - |
| | SK GC Americas, Inc. | - |
| | SK Geo Centric (Beijing) Holding Co., Ltd. | - |
| | SK Geo Centric Brazil LTDA | - |
| | SK Geo Centric China Ltd. | - |
| | SK Geo Centric International Trading (Shanghai) Co., Ltd. | - |
| | SK Geo Centric Investment Hong Kong Ltd. | - |
| | SK Geo Centric Japan Co., Ltd. | - |
| | SK Geo Centric Singapore Pte. Ltd. | - |
| | SK Global Chemical International Trading (Guangzhou) Co., Ltd. | - |
| | SK Primacor Americas LLC | - |
| | SK Primacor Europe, S.L.U. | - |
| | SK Saran Americas LLC | - |
| | SK Chemicals (Shanghai) Co., Ltd | - |
| | SK Chemicals (Suzhou) Co., Ltd | - |
| | SK Chemicals (Yantai) Co., Ltd. | - |
| | SK Chemicals America | - |
| | SK Chemicals GmbH | - |
| | SK Chemicals Malaysia | - |
| | SK Telesys Corp. | - |
| | TechDream Co. Limited | - |
| | AI ALLIANCE, LLC | - |
| | Atlas Investment Ltd. | - |
| | Axess II Holdings | - |
| | CYWORLD China Holdings | - |
| | Deutsche Telekom Capital Partners Venture Fund II Parallel GmbH & Co. KG | - |
| | SK TELECOM(CHINA)HOLDING CO.,Ltd. | - |
| | SKTA Innopartners, LLC | - |
| | ULand Company Limited | - |
| | YTK Investment Ltd. | - |
| | SK Telecom Americas, Inc. | - |
| | SK Telecom China Fund 1 L.P. | - |
| | SK Telecom Innovation Fund, L.P. | - |
| | SK telecom Japan Inc. | - |
| | SK Telecom Venture Capital, LLC | - |
| | SK Global Healthcare Business Group Ltd. | - |
| | SK Latin America Investment S.A. | - |
| | SK MENA Investment B.V. | - |
| | SK planet Japan Inc. | - |
| | SK Technology Innovation Company | - |
| | Global Opportunities Breakaway Fund | - |

| | | |
|--|--|---|
| | Global opportunities Fund, L.P | - |
| | SAPEON Inc. | - |
| | FREEDOM CIRCLE CAPITAL, INC. | - |
| | Montague ESG CAPITAL, LLC. | - |
| | T1 esports US, Inc. | - |
| | SK Energy Americas Inc. | - |
| | SK Energy Europe, Ltd. | - |
| | SK Energy International Pte, Ltd. | - |
| | SK Terminal B.V. | - |
| | Dogus Planet Inc. | - |
| | SCODYS PTE. LTD. | - |
| | SK Planet Global Holdings Pte, Ltd. | - |
| | SK Planet, Inc. | - |
| | Gauss Labs Inc. | - |
| | HITECH Semiconductor (Wuxi) Co.,Ltd. (HITECH) | - |
| | SK APTECH Ltd. | - |
| | SK Hynix (Wuxi) Education Service Development Co., Ltd. | - |
| | SK hynix (Wuxi) Education Technology Co., Ltd. | - |
| | SK hynix (Wuxi) Industry Development Ltd. | - |
| | SK hynix (Wuxi) Investment Ltd. | - |
| | SK hynix (Wuxi) Semiconductor Sales Ltd. | - |
| | SK hynix America Inc. | - |
| | SK hynix Asia Pte.Ltd. | - |
| | SK hynix cleaning(Wuxi) Ltd. | - |
| | SK hynix Deutschland GmbH | - |
| | SK hynix Happiness (Wuxi) Hospital Management Ltd. | - |
| | SK hynix Italy S.r.l | - |
| | SK hynix Japan Inc. | - |
| | SK hynix memory solutions America, Inc. | - |
| | SK hynix memory solutions Eastern Europe, LLC. | - |
| | SK hynix memory solutions Taiwan, Inc. | - |
| | SK hynix NAND Product Solutions (Beijing) Co., Ltd. | - |
| | SK Hynix NAND Product Solutions (Shanghai) Co., Ltd. | - |
| | SK hynix NAND Product Solutions Asia Pacific LLC | - |
| | SK hynix NAND Product Solutions Canada Ltd. | - |
| | SK hynix NAND Product Solutions Corp. | - |
| | SK hynix NAND Product Solutions International LLC | - |
| | SK hynix NAND Product Solutions Israel Ltd. | - |
| | SK hynix NAND Product Solutions Japan G.K. | - |
| | SK hynix NAND Product Solutions Malaysia Sdn. Bhd. | - |
| | SK hynix NAND Product Solutions Mexico, S. DE R.L. DE C.V. | - |
| | SK hynix NAND Product Solutions Poland sp. Z o.o. | - |
| | SK hynix NAND Product Solutions Singapore Pte. Ltd. | - |
| | SK hynix NAND Product Solutions Taiwan Co., Ltd. | - |

| | | |
|--|--|---|
| | SK hynix NAND Product Solutions UK Limited | - |
| | SK hynix Semiconductor (China) Ltd. | - |
| | SK hynix Semiconductor (Chongqing) Ltd. | - |
| | SK hynix Semiconductor (Dalian) Co., Ltd. | - |
| | SK hynix Semiconductor (Shanghai) Co.,Ltd. | - |
| | SK hynix Semiconductor Hong Kong Ltd. | - |
| | SK hynix Semiconductor India Private Ltd. | - |
| | SK hynix Semiconductor Taiwan Inc. | - |
| | SK hynix U.K. Ltd. | - |
| | SK hynix Ventures America LLC | - |
| | SK hynix Ventures Hong Kong Limited | - |
| | Hystars Semiconductor (Wuxi) Co., Ltd | - |
| | SK hynix system ic (Wuxi) Co., Ltd | - |
| | SkyHigh Memory Limited Japan | - |
| | SkyHigh Memory China Limited | - |
| | SkyHigh Memory Limited | - |
| | FSK L&S (Jiangsu) Co., Ltd. | - |
| | FSK L&S (Shanghai) Co., Ltd. | - |
| | FSK L&S Hungary Kft. | - |
| | FSK L&S VIETNAM COMPANY LIMITED | - |
| | FSK L&S USA, Inc. | - |
| | ONESTORE GLOBAL PTE.LTD. | - |
| | PHILKO UBINS LTD. CORP. | - |
| | CHONGQING HAPPYNARAE Co., Ltd. | - |
| | HAPPYNARAE AMERICA LLC. | - |
| | HAPPYNARAE HUNGARY KFT. | - |
| | SUZHOU HAPPYNARAE Co., Ltd. | - |
| | SK bioscience USA, Inc. | - |
| | KEY FOUNDRY, INC. | - |
| | KEY FOUNDRY SHANGHAI CO., LTD | - |
| | KEY FOUNDRY, LTD | - |

주1) '23.1.2일자로 에스케이마이크로웍스(주), 진도산월태양광발전(주), 캐스트닷에라유한책임회사 계열 편입

주2) '23.2.1일자로 의성황학산풍력발전(주), 제이에스원(주) 계열 편입

주3) '23.2.15일자로 SK텔레시스(주) 계열 제외

주4) SKC솔믹스(주)는 '23.1.2일자로 SK엔펠스(주)로 사명 변경

주5) 삼강M&T(주)는 '23.2.1일자로 SK오션플랜트(주)로 사명 변경

주6) SKC하이테크앤마켓팅(주)는 '23.1.6일자로 SK마이크로웍스솔루션즈(주)로 사명 변경

주7) 해외계열회사는 비상장사로 분류함

(* 사명 변경 : SK(주) (舊 SK C&C(주)), 엔티스(주) (舊 SK사이텍(주)), 파주에너지서비스(주) (舊 피엠피(주)), SK엠앤서비스(주) (舊 엠앤서비스(주)), SK매직서비스(주) (舊 매직서비스(주)), SK디스커버리(주) (舊 SK케미칼(주)), SKC하이테크앤마켓팅(주) (舊 SKC하이테크앤마켓팅(유)), SK렌터카서비스(주) (舊 카라이프서비스(주)), ㈜드림어스컴퍼니 (舊 ㈜아이리버), SK오앤에스(주) (舊 네트워크오앤에스(주)), 울산GPS(주) (舊 당진에코파워(주)), SK렌터카 (舊 AJ렌터카(주)), 당진에코파워(주) (舊 당진에코태양광

발전(주), 나래에너지서비스(주) (舊 위례에너지서비스(주)), SK넥실리스 (舊 케이씨에프테크놀로지스(주)), 디앤디프라퍼티매니지먼트(주) (舊 비엔엠개발(주)), SK머티리얼즈퍼포먼스(주) (舊 SK퍼포먼스머티리얼즈(주)), SK머티리얼즈에어플러스 (舊 SK에어가스(주)), SK머티리얼즈리뉴텍(주) (舊 ㈜한유케미칼), SK에코플랜트(주) (舊 SK건설(주)), SK지오센트릭(주) (舊 SK종합화학(주)), SK셀더스(주) (舊 ㈜ADT캡스), SK에코엔지니어링(주) (舊 BLH엔지니어링(주)), SK머티리얼즈홀딩스(주) (舊 SK머티리얼즈(주)), SK플러그하이버스(주) (舊 ㈜해일로하이드로젠), SK피유코어(주) (舊 미쓰이케미칼앤드에스케이씨폴리우레탄(주)), SK스페셜티(주) (舊 SK머티리얼즈(주)), 디앤디프라퍼티솔루션(주) (舊 디앤디리빙솔루션(주)), SK엔무브(주) (舊 SK루브리컨츠(주)), SK레조낙(주) (舊 SK쇼와덴코(주))

3. 타법인출자 현황(상세)

☞ 본문 위치로 이동

(기준일 : 2022년 12월 31일)

(단위 : 백만원, 천주, %)

| 법인명 | 상장 여부 | 최초취득일자 | 출자 목적 | 최초취득금액 | 기초잔액 | | | 증가(감소) | | | 기말잔액 | | | 최근사업연도 재무현황 | |
|-------------------------------|-------|------------|-------|--------|-------|-----|---------|--------|---------|---------|-------|-----|---------|-------------|---------|
| | | | | | 수량 | 지분율 | 장부 가액 | 취득(처분) | | 평가 손익 | 수량 | 지분율 | 장부 가액 | 총자산 | 당기 순이익 |
| | | | | | | | | 수량 | 금액 | | | | | | |
| SK Siltron America, Inc. | 비상장 | 2001.05.11 | 경영참여 | 3,858 | 3,000 | 100 | 5,405 | - | - | - | 3,000 | 100 | 5,405 | 12,286 | 659 |
| SK Siltron Japan, Inc. | 비상장 | 2010.10.22 | 경영참여 | 4,130 | 30 | 100 | 4,130 | - | - | - | 30 | 100 | 4,130 | 66,600 | 184 |
| OCI 주식회사 (주1,2) | 상장 | 2018.04.25 | 단순투자 | 75,477 | 477 | 2 | 49,607 | - | - | -11,066 | 477 | 2 | 38,541 | 6,745,534 | 877,756 |
| 행복채움 주식회사 | 비상장 | 2019.05.15 | 경영참여 | 300 | 60 | 100 | 300 | - | - | - | 60 | 100 | 300 | 2,020 | 86 |
| SK Siltron Shanghai Co., Ltd. | 비상장 | 2019.09.02 | 경영참여 | 605 | - | 100 | 605 | - | - | - | - | 100 | 605 | 3,467 | 481 |
| SK Siltron USA, Inc. (주3) | 비상장 | 2019.10.17 | 경영참여 | 0 | 11 | 100 | 650,755 | 2 | 122,825 | - | 13 | 100 | 773,580 | 937,217 | -74,864 |
| (주)테라온 (주4) | 비상장 | 2021.04.08 | 경영참여 | 1,451 | 9 | 11 | 1,451 | 129 | 36,961 | - | 138 | 76 | 38,412 | 29,333 | -2,130 |
| (주)테라온(우선주) (주5) | 비상장 | 2022.05.25 | 경영참여 | 2,575 | - | - | - | 10 | 2,575 | 231 | 10 | 5 | 2,806 | 29,333 | -2,130 |
| SK Japan Investment Inc. (주6) | 비상장 | 2021.06.09 | 경영참여 | 0 | 500 | 25 | 50,941 | 500 | 49,272 | - | 1,000 | 25 | 100,213 | 373,668 | -5,873 |
| 합 계 | | | | | - | - | 763,194 | 641 | 211,633 | -10,835 | - | - | 963,992 | - | - |

주1) OCI 주식회사 최근 사업연도 재무현황은 2023년 3월 3일 공시된 '감사보고서제출' 공시의 연결재무제표 기준임

주2) 시가평가로 인한 장부가치 변동

주3) 당기 중 유상증자 참여

주4) 당기 중 콜옵션 등 행사 따른 추가 지분 취득

주5) 당기 중 상환전환우선주 지분취득

주6) 당기 중 유상증자 참여

【 전문가의 확인 】

1. 전문가의 확인

- 해당사항 없음

2. 전문가와의 이해관계

- 해당사항 없음