

목 차

사업 보고서	1
【대표이사 등의 확인】	2
I. 회사의 개요	3
1. 회사의 개요	3
2. 회사의 연혁	3
3. 자본금 변동사항	4
4. 주식의 총수 등	5
5. 의결권 현황	7
6. 배당에 관한 사항 등	7
7. 정관에 관한 사항	8
II. 사업의 내용	10
III. 재무에 관한 사항	29
1. 요약재무정보	29
2. 연결재무제표	30
3. 연결재무제표 주식	30
4. 재무제표	31
5. 재무제표 주식	37
6. 기타 재무에 관한 사항	109
IV. 이사의 경영진단 및 분석의견	112
V. 감사인의 감사의견 등	116
VI. 이사회 등 회사의 기관에 관한 사항	118
1. 이사회에 관한 사항	118
2. 감사제도에 관한 사항	119
3. 주주의 의결권 행사에 관한 사항	122
VII. 주주에 관한 사항	123
VIII. 임원 및 직원 등에 관한 사항	126
1. 임원 및 직원 등의 현황	126
2. 임원의 보수 등	127
IX. 계열회사 등에 관한 사항	130
X. 이해관계자와의 거래내용	131
XI. 그 밖에 투자자 보호를 위하여 필요한 사항	132
【전문가의 확인】	137
1. 전문가의 확인	137
2. 전문가와의 이해관계	137

사 업 보 고 서

(제 11 기)

사업연도 2020년 01월 01일 부터
 2020년 12월 31일 까지

금융위원회

한국거래소 귀중

2021년 3 월 25일

제출대상법인 유형 :

주권상장법인

면제사유발생 :

해당사항 없음

회 사 명 :

뿌리깊은나무들 주식회사

대 표 이 사 :

이 재 원

본 점 소 재 지 :

서울특별시 강남구 학동로 82길 7 4F

(전 화) 02-565-1676

(홈페이지) <http://www.redwoods.co.kr>

작 성 책 임 자 :

(직 책) 본부장 (성 명) 조 민 국

(전 화) 02-6264-1762

【 대표이사 등의 확인 】

대표이사 등의 확인·서명

확 인 서

우리는 당사의 대표이사 및 신고업무담당이사로서 이 공시서류의 기재내용에 대해 상당한 주의를 다하여 직접 확인·검토한 결과, 중요한 기재사항의 기재 또는 표시의 누락이나 허위의 기재 또는 표시가 없고, 이 공시서류에 표시된 기재 또는 표시사항을 이용하는 자의 중대한 오해를 유발하는 내용이 기재 또는 표시되지 아니하였음을 확인합니다.

또한, 당사는 「주식회사 등의 외부감사에 관한 법률」 제8조에 따라 내부회계관리제도를 마련하고 운영하고 있음을 확인합니다.(「주식회사 등의 외부감사에 관한 법률」 제4조에 의한 외감대상법인에 한함)

2021. 3. 25.

뿌리깊은나무들 주식회사

대표이사 이재원  (서명)

신고업무 담당본부장 조민국  (서명)

I. 회사의 개요

1. 회사의 개요

1) 회사의 주권상장(또는 등록·지정)여부 및 특례상장에 관한 사항

주권상장 (또는 등록·지정)여부	주권상장 (또는 등록·지정)일자	특례상장 등 여부	특례상장 등 적용법규
코넥스시장	2017년 06월 09일	미해당	미해당

2) 회사의 법적·상업적 명칭

당사의 명칭은 '뿌리깊은나무들 주식회사'이며 영문으로 'Redwoods Co.,Ltd'로 표기합니다. 단, 약식으로 표기할 경우 '뿌리깊은나무들(주)' 또는 'REDWOODS'라 표기합니다.

3) 설립일자

당사는 2010년 4월 28일에 설립되었으며, 2017년 6월 9일에 코넥스 시장에 상장되었습니다.

4) 본사의 주소, 전화번호, 홈페이지 주소

주소 : 서울특별시 강남구 학동로 82길 7 4F, (삼성동, HYUN빌딩)

전화번호 : (02) 565-1676

홈페이지 : <http://www.redwoods.co.kr>

5) 중소기업 해당 여부

당사는 중소기업기본법 제2조 및 중소기업기본법 시행령 제3조에 의거 중소기업에 해당됩니다.

6) 주요 사업의 내용

당사는 드라마 제작을 주 사업으로 영위하고 있으며 자세한 내용은 『II. 사업의 내용』을 참조하시기 바랍니다.

7) 신용평가에 관한 사항

당사는 사업보고서 제출일 현재 해당사항 없습니다.

2. 회사의 연혁

일 자	내 용	비 고
2010.04	법인설립	-

2013.03	본점이전(여의도)	-
2013.05	방송영상독립제작사 신고	-
2013.11	외국인투자기업 등록	-
2014.01	36부작 가제 <대장금2> 합의서 체결 (MBC)	-
2014.02	50부작 가제 <파천황> 집필계약 (김영현, 박상연)	-
2014.03	코넥스 지정자문인, 코스닥 주간사 선정계약 - 한국투자증권	-
2014.09	유상증자 - 자본금 690백만원	-
2015.10	50부작 SBS 드라마 <육룡이 나르샤> 방영 시작	-
2016.02	대중문화예술기획업 등록 및 영화업 신고	-
2016.06	영화 <우주의 크리스마스> 배급계약 (인디플러그)	-
2016.07	Sony Pictures 공동제작 계약	-
2016.09	벤처기업인증 - 기술보증기금	-
2016.10	영화 <우주의 크리스마스> 개봉	-
2016.11	기술보증기금 우선주투자	-
2017.02	웹드라마 <손의흔적> 시즌1 방영 - 네이버TV, VIKI 한국투자증권 우선주투자	-
2017.03	웹드라마 <손의흔적> 시즌2,3 해외방영 - VIKI	-
2017.06	KONEX 시장 상장	-
2017.08	강원도, 원주시 기업이전 투자양해각서 체결	-
2018.04	(주)사월이일 지분 취득 공시	-
2018.07	제4회차 무보증 사모전환사채 발행	-
2018.08	자회사 (주)매니지먼트에이앤디 흡수합병	-
2018.10	원주혁신도시 영상테마파크부지 소유권 이전	-
2018.11	제5회차 무보증 사모전환사채 발행	-
2018.11	상호 변경	-
2019.01	본점 이전	
2019.05	제6회차 무보증 사모전환사채 발행	
2019.08	원주혁신도시 영상테마파크 건축심의 통과	
2019.11	유상증자 - 자본금 700백만원	
2020.01	무상증자	
2020.01	원주혁신도시 영상테마파크 건축 허가완료	
2020.03	상호 변경	
2020.04	유상증자 - 자본금 600백만원	
2020.06	매니지먼트 레드우즈 출범	
2020.09	원주혁신도시 입주변경 사업승인 (강원도)	

3. 자본금 변동사항

가. 증자(감자)현황

(기준일 : 2020년 12월 31일)

(단위 : 원, 주)

주식발행 (감소)일자	발행(감소) 형태	발행(감소)한 주식의 내용				
		주식의 종류	수량	주당 액면가액	주당발행 (감소)가액	비고
2010.05.10	-	보통주	2,000	5,000	5,000	설립자본
2012.10.13	유상증자(주주배정)	보통주	16,000	5,000	5,000	유상증자
2013.12.03	유상증자(주주배정)	보통주	75,000	5,000	5,000	유상증자
2013.12.17	유상증자(주주배정)	보통주	25,000	5,000	5,000	유상증자
2014.02.25	전환권행사	보통주	18,000	5,000	5,000	전환권행사
2014.09.20	유상증자(제3자배정)	보통주	2,000	5,000	5,000	유상증자
2015.05.02	주식분할	액면분할	1,242,000	500	-	액면분할
2016.03.30	무상증자	보통주	160,000	500	500	주주배정
2016.04.12	유상증자(제3자배정)	보통주	18,750	500	6,400	유상증자
2016.07.20	전환권행사	보통주	400,000	500	5,000	전환권행사
2016.11.26	유상증자(제3자배정)	우선주	166,600	500	6,000	유상증자
2017.03.04	유상증자(제3자배정)	우선주	51,667	500	6,000	유상증자
2018.07.27	유상증자(제3자배정)	보통주	117,922	500	4,665	유상증자
2018.09.03	유상증자(제3자배정)	보통주	117,577	500	-	합병신주발행
2019.08.01	전환권행사	보통주	26,988	500	4,815	전환권행사
2019.08.12	전환권행사	우선주	51,667	500	-4,274	우선주전환
2019.08.12	전환권행사	보통주	51,667	500	4,274	우선주전환
2019.10.01	전환권행사	보통주	10,384	500	4,815	전환권행사
2019.11.12	유상증자(제3자배정)	보통주	131,652	500	5,317	유상증자
2020.01.17	무상증자	보통주	2,414,950	500	500	주주배정
2020.01.17	무상증자	우선주	166,600	500	500	주주배정
2020.04.28	유상증자(제3자배정)	보통주	729,927	500	822	유상증자
2020.08.27	전환권행사	보통주	44,150	500	2,265	전환권행사

미상환 전환사채 발행현황

(기준일 : 2020년 12월 31일)

(단위 : 원, 주)

종류 \ 구분	회사	발행일	만기일	권면(전자등록))총액	전환대상 주식의 종 류	전환청구가능기간	전환조건		미상환사채		비고
							전환비율 (%)	전환가 액	권면(전자등록))총액	전환가능 주식수	
무보증 전환사채	5회차	2018.10. 19	2023.10. 19	1,050,000,000	기명식 보통주	2019.10.19 ~ 2023.09.19	100	2,265	200,000,000	88,300	-
합계	-	-	-	1,050,000,000	-	-	-	-	200,000,000	88,300	-

4. 주식의 총수 등

1) 주식의 총수 현황

(기준일 : 2020.12.31)

(단위 : 주)

구 분	주식의 종류			비고
	보통주	우선주	합계	
I. 발행할 주식의 총수	7,500,000	2,500,000	10,000,000	-
II. 현재까지 발행한 주식의 총수	5,603,977	333,200	5,937,177	-
III. 현재까지 감소한 주식의 총수	-	-	-	-
1. 감자 2. 이익소각 3. 상환주식의 상환 4. 기타	-	-	-	-
	-	-	-	-
	-	-	-	-
	-	-	-	-
IV. 발행주식의 총수 (II-III)	5,603,977	333,200	5,937,177	-
V. 자기주식수	-	-	-	-
VI. 유통주식수 (IV-V)	5,603,977	333,200	5,937,177	-

2) 자기주식 취득 및 처분 현황

해당사항 없습니다.

3) 종류주식(명칭) 발행현황

① 상환전환우선주

(단위 : 원)

발행일자		2016.11.26		
주당 발행가액(액면가액)		4,274	500	
발행총액(발행주식수)		999,600,000	166,600	
현재 잔액(현재 주식수)		999,600,000	333,200	
주식의 내용	이익배당에 관한 사항		누적적 우선적 배당 (우선적 배당율 액면가 기준 5%)	
	잔여재산분배에 관한 사항		우선 청구 권리	
	상환에 관한 사항	상환조건	주주의 상환청구시 배당가능이익 한도 내에서 상환	
		상환방법	주주의 상환청구후 1개월 이내 현금 상환	
		상환기간	발행일로부터 4년 경과 익일부터 우선주 존속기간 만료일까지	
		주당 상환가액	2,137	
		1년 이내 상환 예정인 경우	-	
전환에	전환조건	우선주 1주당 보통주 1주		

관한 사항	(전환비율 변동여부 포함)	
	전환청구기간	발행일로부터 10년
	전환으로 발행할 주식의 종류	보통주
	전환으로 발행할 주식수	333,200
의결권에 관한 사항		우선주 1주당 의결권 1표
기타 투자 판단에 참고할 사항 (주주간 약정 및 재무약정 사항 등)		-

5. 의결권 현황

(기준일 : 2020년 12월 31일)

(단위 : 주)

구 분	주식의 종류	주식수	비고
발행주식총수(A)	보통주	5,603,977	-
	우선주	333,200	-
의결권없는 주식수(B)	보통주	-	-
	우선주	-	-
정관에 의하여 의결권 행사가 배제된 주식수(C)	보통주	-	-
	우선주	-	-
기타 법률에 의하여 의결권 행사가 제한된 주식수(D)	보통주	-	-
	우선주	-	-
의결권이 부활된 주식수(E)	보통주	-	-
	우선주	-	-
의결권을 행사할 수 있는 주식수 (F = A - B - C - D + E)	보통주	5,603,977	-
	우선주	333,200	-

6. 배당에 관한 사항 등

1) 배당 관련 정관

당사는 정관에서 배당에 관한 사항에 대하여 다음과 같이 정하고 있습니다.

제 10 조의 3 (신주의 배당기산일)

회사가 유상증자, 무상증자 및 주식배당에 의하여 발행한 신주에 대한 이익의 배당에 관하여는 신주를 발행한 때가 속하는 영업연도의 직전영업연도말에 발행된 것으로 본다.

제 41 조 (이익배당)

- ① 이익의 배당은 금전 또는 금전 외의 재산으로 할 수 있다.
- ② 이익의 배당을 주식으로 하는 경우 회사가 종류주식을 발행 한 때에는 각각 그와 같은 종

류의 주식으로 할 수 있다.

- ③ 제1항의 배당은 매 결산기말 현재의 주주명부에 기재된 주주 또는 등록된 질권자에게 지급한다.
- ④ 이익배당은 주주총회의 결의로 정한다.

제 42 조 (배당금지급 청구권의 소멸 시효)

배당금의 지급청구권은 5년간 이를 행사하지 아니하면 소멸시효가 완성 되며, 시효의 완성으로 인한 배당금은 이 회사에 귀속된다

주요배당지표

구 분	주식의 종류	당기	전기	전전기
		제11기	제10기	제9기
주당액면가액(원)		500	500	500
(연결)당기순이익(백만원)		-	-5,950	-1,737
(별도)당기순이익(백만원)		589	-5,848	-1,438
(연결)주당순이익(원)		110	-1,327	-388
현금배당금총액(백만원)		-	-	-
주식배당금총액(백만원)		-	-	-
(연결)현금배당성향(%)		-	-	-
현금배당수익률(%)	보통주	-	-	-
	우선주	-	-	-
주식배당수익률(%)	보통주	-	-	-
	우선주	-	-	-
주당 현금배당금(원)	보통주	-	-	-
	우선주	-	-	-
주당 주식배당(주)	보통주	-	-	-
	우선주	-	-	-

주1) 당사는 당기에 연결재무제표와 별도재무제표를 작성하지 않고 개별재무제표만을 작성하였으며 상기 (연결)주당순이익은 (개별) 주당순이익입니다.

7. 정관에 관한 사항

당사는 2021년 3월 29일에 개최되는 제11기 정기주주총회에서 사업목적추가, 발행예정주식의 총수변경 등을 위한 정관일부 변경 안건이 포함되어 있으며, 당 사업보고서에 첨부된 정관은 2020년 3월30일에 개정된 정관을 첨부하였습니다.

- 정관 변경 이력

정관변경일	해당주총명	주요변경사항	변경이유
-------	-------	--------	------

2018년 11월 02일	임시주주총회	제1조 상호 변경	뿌리깊은나무들 주식회사에서 앤유엔터테인먼트 주식회사로 상호변경
2019년 03월 27일	제9기 정기주주총회	제2조 사업목적 추가 제3조 본점의 소재지 및 지점등의 설치 변경 제4조 공고방법 제9조 주식 및 신주인수권증서에 표시되어야할 권리의 전자등록 조항 신설 제11조 명의개서 및 명의개서대리인 제12조 주주등의 주소,성명 및 인감 또는 서명 등 신고 제13조 주주명부의 폐쇄 및 기준일 제14조 전환사채의 발행 금액 변경 제15조 신주인수권부 사채의 발행 금액 변경 제16조 사채발행에 관한 준용규정 제17조 소집시기 제18조 소집권자 제21조 의장 제28조 이사의 수 관련 조항 신설 제31조 이사의 직무 제33조 이사회의 구성과 소집에관한 조항 신설 제37조의2 대표이사의 직무 제39조의 2 외부감사인의 선임 관련 규정 수정	1. 신규사업에 대한 사업목적추가 2. 전자증권제도 도입 3. 전환사채, 신주인수권부 사채 발행금액 증액 4. 이사회 및 감사인 선임관련 규정 정비
2020년 03월 30일	제10기 정기주주총회	제1조 상호 변경	앤유엔터테인먼트 주식회사에서 뿌리깊은나무들 주식회사로 상호변경

II. 사업의 내용

1. 사업의 개요

가. 업계의 현황

(1) 산업의 특성

1) 당사의 주요 사업 영역 개요: 드라마 제작 및 콘텐츠 제작 및 유통

드라마 제작 산업은 영상, 음악, 광고, 매니지먼트 등 엔터테인먼트 산업 전반의 역량이 집중되는 종합 예술 산업이라 할 수 있습니다. 미디어 매체를 통해 상품을 생산 및 유통하기 때문에 창의적인 아이디어와 지식으로 수익을 창출할 수 있는 21세기의 유망산업이자 고부가가치 산업입니다. 그리고 당사가 주사업으로 영위하고 있는 사업분야이기도 합니다.

사상 유례가 없는 전세계 팬데믹공포를 불러온 코로나 19의 유행으로 사회적 거리두기등 비대면, 언택트 시대로 인하여 콘텐츠 시장은 새로운 변화의 시장을 맞이하고 있습니다. 지상파 채널을 통한 유통 및 배급이 드라마 산업의 전부였던 시절과 달리, 이제는 IPTV, 케이블, 종편, OTT, 인터넷 스트리밍 방송에 이르기까지 드라마 유통의 채널이 늘어나고 있고 이는 드라마 산업에 있어 큰 변화의 바람을 가져오고 있습니다. 국내 TV 드라마 제작 시장 규모는 14,000~16,000억원 규모로 추정되고 있습니다. 지상파, 케이블, 종합편성채널 등을 통해 연간 100편 이상의 드라마가 새롭게 제작 방영되고 있습니다. 최근 글로벌 OTT 서비스 업체의 국내 시장 진출과 다양한형태의 드라마 방영 플랫폼의 등장과 IP 확보를 위한 경쟁으로 드라마 제작 시장은 당분간 빠른 속도로 성장할 것으로 판단됩니다.

[방송시장 현황 (2019)]

[표 1] 2019년도 방송시장 개황

()는 2018년 통계

구분	사업자 수 (개) ¹⁾	종사자(명)	매출액(원)	방송사업매출(원)	유료가입자 (단자) ²⁾
지상파방송	51 (51)	14,458 (14,392)	4조 2,215억 (4조 4,408억)	3조 5,168억 (3조 7,965억)	-
지상파DMB	19 (19)	61 (61)	99억 (108억)	95억 (104억)	-
종합유선방송 ³⁾	92 (93)	4,587 (4,563)	2조 9,295억 (3조 519억)	2조 227억 (2조 898억)	1,348만 (1,380만)
중계유선방송 ⁴⁾	31 (39)	76 (94)	42억 (40억)	15억 (18억)	4.6만 (5.5만)
위성방송 ⁵⁾	1 (1)	376 (361)	6,583억 (6,575억)	5,485억 (5,551억)	317만 (326만)
IPTV ⁶⁾	3 (3)	814 (755)	34조 973억 (32조 6,122억)	3조 8,566억 (3조 4,358억)	1,713만 (1,566만)
IPTV콘텐츠제공 (CP) ⁷⁾⁸⁾	36 (42)	-	2조 6,288억 (2조 5,914억)	6,242억 (5,761억)	-
방송채널사용 ⁹⁾	171 (172)	17,181 (17,062)	12조 7,778억 (11조 7,639억)	7조 918억 (6조 8,402억)	-
- 홈쇼핑PP ¹⁰⁾¹¹⁾	7 (7)	5,563 (5,470)	5조 5,673억 (5조 1,288억)	3조 1,501억 (3조 705억)	-
- 일반PP	149 (149)	10,528 (10,582)	6조 81억 (5조 6,944억)	3조 3,672억 (3조 3,326억)	-
- 데이터PP (DP) ¹²⁾	15 (16)	1,090 (1,010)	1조 2,024억 (9,407억)	5,745억 (4,372억)	-
합계	404 (420)	37,553 (37,288)	57조 3,272억 (55조 1,325억)	17조 6,717억 (17조 3,057억)	3,381만 (3,278만)

- 주1) 사업자 수 합계는 전광판방송사업자(27개) 제외
- 주2) 종합유선방송사업자, 위성방송, IPTV 가입자 수는 과학기술정보통신부 제2017-7호 「유료방송사업 가입자 수 검증에 관한 고시 (2017.8.24)(일부개정 2018.12.31)」 기준으로 작성
- 주3) 2019년 10월, ㈜현대HNC서초케이블이 ㈜현대HNC으로 흡수합병되면서 현대HNC서초방송에 편입하면서 연간 활동한 종합유선 방송사업자 수는 92개(1월~10월 ㈜현대HNC서초케이블 포함)이나 2019년 말 기준은 91개임
- 주4) 중계유선방송사업자 수는 과학기술정보통신부에 등록된 사업자 중 운영을 하지 않거나 폐업한 사업자를 제외한 조사 대상자 31개
- 주5) OTS(위성·IPTV의 결합상품으로 Olleh TV Skylife의 줄임말)에서 실시간방송을 KT스카이라이프로부터만 제공받는 가입자는 KT 스카이라이프 가입자로 산정하고 KT와 KT스카이라이프의 실시간방송을 모두 제공받는 가입자는 각 사업자에 절반씩 산정
- 주6) IPTV 가입자는 「유료방송사업 가입자 수 검증에 관한 고시」에 따라 실시간방송 가입자 수로 산정(Pre-IPTV 가입자 제외)
- 주7) IPTV콘텐츠제공사업자(CP) 매출은 방송통신위원회의 「2019년도 방송사업자 재산상황 공표집」을 인용. 본 보고서는 CP의 매출 정보만 제공
- 주8) 「2019년도 방송사업자 재산상황 공표집」은 ㈜재능교육을 CP로 분류하였으나, 본 보고서는 ㈜재능교육을 PP에 포함하여, 방송산업 실태조사와 방송사업자 재산상황 공표집간 PP와 CP사업자의 조사 수집값 상이
- 주9) 2019년 말 기준 방송채널사용사업자수는 지상파, 지상파DMB 겸업 사업자 12개사를 포함하여 171개
※ 2017년부터 조사대상을 방송통신위원회 「방송사업자 재산상황 공표집」(방송매출 1억 미만 사업자 제출 의무사항 아님)과 일치
- 주10) 홈쇼핑PP에는 TV홈쇼핑 7개사(공영홈쇼핑, 우리홈쇼핑, 씨제이이엔엠(오쇼핑부분), 엔에스쇼핑, 지에스홈쇼핑, 현대홈쇼핑, 홈앤쇼핑)가 포함됨
- 주11) 2018년 7월 ㈜씨제이오쇼핑, ㈜씨제이이엔엠이 합병하였으나 본 보고서에서는 승인채널과 등록채널의 매출을 별도 분리하여 「2019년도 방송사업자 재산상황 공표집」의 홈쇼핑PP, 일반PP 매출액과 차이가 있음
- 주12) 데이터PP에는 일반데이터PP 사업자 및 데이터홈쇼핑 5개사(더블유쇼핑, 신세계티비쇼핑, 티알엔, 케이티하이텔, 에스케이스토아)가 포함됨

출처 : 2020 방송산업 실태조사 보고서 / 방송통신위원회

2) 당사의 주요 사업 영역 개요: 드라마 실내 세트장 사업

국내외 드라마업계에서는 다양한 변화의 움직임이 일어나고 있습니다. 종편, 케이블 채널 등 드라마의 새로운 편성 시도, Netflix의 국내외 오리지널 드라마 투자 확대계획, 그리고 중국 시장의 개선 움직임 등이 그 예입니다. 해외시장에서의 한류 드라마 인기는 지속적으로 유지되고 있으며, 국내에서는 다양한 장르의 드라마가 제작되면서 부가가치가 높아지고 있습니다.

글로벌 OTT 1위 업체인 넷플릭스는 2016년 국내시장 진출 이후 꾸준한 투자를 진행하고 있습니다. 국내 제작 콘텐츠에 대한 투자는 곧 한국 영화 및 드라마의 기술 서비스 구축 및 국내 로케이션 실적의 꾸준한 증가로 이어질 것으로 예상됩니다. 또한, 드라마와 영화 산업 모두 규모가 커지면서 영화계가 드라마 시장에 진출하는 사례가 생기고 있으며, 드라마의 대형화도 추진되고 있습니다.

이처럼 대규모의 영상물 제작이 늘어나면서 그에 걸맞는 스튜디오의 필요성이 점점 더 대두되고 있습니다. 실제로 드라마 편수의 증가 및 다양한 채널 및 제작사의 참여로 인하여 드라마 촬영을 위한 실내외 세트장 수요는 지속적으로 증가하고 있으며, 넷플릭스의 경우 직접 국내에 스튜디오를 장기 대여하여 안정적인 제작 환경을 구축하여 자체 제작한 IP를 지속적으로 확보하기 위한 투자를 확대하고 있습니다. 이러한시장의 수요에 비하여 국내 영상 제작 기반 시설 중 중대형 드라마 및 영상물을 제작할수 있는 스튜디오는 손에 꼽을 만 합니다. 이에 따라 스튜디오 규모와 시설 수준 등 제작환경이 훌륭한 주요 시설을 확보하려는 경쟁이 점점 더 치열해지고 있습니다.

3) 당사의 주요 사업 영역 개요: 매니지먼트 사업

스타 연기자는 드라마의 흥행 요소 중 가장 중요한 비중을 차지하는 요인 중 하나입니다. 스타 연기자의 캐스팅 여부는 국내외 판권 판매, PPL 광고 등 직접적인 매출은 물론이고, 드라마 방영 채널의 광고비 및 드라마 제작 투자 등에까지 큰 영향을 미치는 게 현실입니다. 해외 한류를 겨냥하여 기획되는 드라마일수록 그 중요도는 더욱 커진다고 볼 수 있으며, 이에 따라 드라마 제작 원가 전체에서 출연료는 가장 높은 비중을 차지하고 있습니다.

흥행력을 갖춘 연기자를 보유한 매니지먼트사는 출연료 수입 관점에서의 매출은 물론, 이후 광고 모델 계약, 팬미팅 행사, 상품 판매 등 다양한 수익 창출 기회를 보유하게 됩니다.

(2) 산업의 성장성

1) 드라마 산업

한국 방송영상 콘텐츠 시장에서는 글로벌 경쟁력 확보를 위한 사업자의 노력, 기술 발전에 따른 플랫폼의 다변화가 지속되고, 또한 코로나 19사태 이후 비대면 언택트 환경속에서 콘텐츠의 수요가 폭발적으로 늘어나면서 한국 드라마와 예능프로그램은 글로벌 방송시장의 핵심 콘텐츠로 자리잡아가고 있습니다. 초고속 인터넷 환경구축, 고도화된 기술을 탑재한 스마트폰의 보편화는 인터넷 기반 동영상 서비스(이하, OTT)에 대한 수요로 이어지면서 넷플릭스, 웨이브, 티빙, 왓챠 등의 OTT 서비스 업체가 콘텐츠 시장의 주요한 프로바이더로 자리 잡았으며, 디즈니플러스, 애플 TV, 아마존프라임 비디오 등 신규 글로벌 OTT 서비스 업체가 국내시장에 곧 진출할 예정입니다.

OTT 시장의 성장 등과 같이 플랫폼의 확대 및 그를 통한 콘텐츠 유통창구의 다각화,콘텐츠

품질의 향상은 드라마 콘텐츠 제작 및 공급업체들이 과거 그 어느 때와 비교하여 크게 주목 받고 있는 중입니다.

불과 수년 전만 하더라도 드라마가 방영될 수 있는 플랫폼은 사실상 지상파 방송국 3사의 채널들에 국한되었었고, 이는 드라마 제작사들이 구조적으로 상대적인 협상력 열세의 입장에 있을 수 밖에 없어 사업성 측면에서도 안정적인 성장을 기대하기가 용이하지 않았던 것이 사실입니다. 그러나 드라마를 방영하는 케이블 채널의 수가 증가하고 2011년 종합방송채널이 출범하면서, 새로운 소재와 신선한 연출력으로 차별화를 시도하고, 드라마들이 흥행 면에서도 큰 반향을 일으키면서, 드라마 시청 채널로 안정적으로 자리매김하는 결과를 낳게 되었고, 이는 드라마 제작사 입장에서는 유통 플랫폼의 확대를 의미하게 되었습니다. 또한 최근 OTT 시장의 성장으로 인터넷, 스마트폰 등을 통해 드라마를 시청하는 시청자들 또한 빠르게 증가하고 있어 유통 플랫폼의 종류 또한 다변화 되고 있는 경향이 나타나고 있습니다.

문화체육관광부와 한국콘텐츠진흥원에서 발간한 <2019년 방송영상 산업백서>(2018년 기준)에 따르면 2018년 지상파방송, 유선방송, 위성방송, 방송채널사용사업, 인터넷영상물제공업의 방송사업 매출과 방송 영상독립제작사의 매출을 포함하여 2018년기준 19조 7,9622억 원이었습니다.

2018년 매출액은 전년 대비 1조 7,186억 원 증가한 9.5%의 성장을 기록했으며, 2014년 부터 2018년 연평균 증감률은 5.7%로 나타났습니다.

[방송영상산업 총괄]

구분	사업체 수 (개)	종사자 수 (명)	매출액 ⁵⁾ (백만 원)	부가가치액 ⁶⁾ (백만 원)	부가가치율 ⁷⁾ (%)	수출액 (천 달러)	수입액 (천 달러)
2014년	935	41,397	15,824,795	6,120,014	38.7	336,019	64,508
2015년	954	42,378	16,462,982	5,978,111	36.3	320,434	146,297
2016년	957	43,662	17,331,138	6,169,360	35.6	411,212	129,111
2017년	1,054	45,337	18,043,595	6,699,269	37.1	362,403	110,196
2018년	1,148	50,286	19,762,210	6,505,207	33.2	478,447	106,004
전년 대비 증감률(%)	8.6	10.9	9.5	△2.9	-	32.0	△3.8
연평균 증감률(%)	5.2	5.0	5.7	1.5	-	9.2	13.2

출처: 문화체육관광부(2020), <2019 콘텐츠산업 통계조사>

이 중 당사가 해당하는 방송영상독립제작사의 연도별 매출액 역시 꾸준한 증가세를 보이고 있으며, 2018년 12월말 기준, 국내 방송영상독립제작사의 총매출액은 2조 4,565억원으로 전년도의 1조 5,314억원에 비하여 9,251억원 증가한 것으로 나타났습니다. 이 중 프로그램 제작/납품관련 매출은 1조 9,084억원으로 이는 총매출액 중 77.7%를 차지합니다. 한편 프로그램 제작/납품이외 매출액은 5,481억원으로 나타났습니다. 프로그램 제작/납품 관련 매출액은 크게 증가한 반면 프로그램 제작/납품 이외 매출액은 전년 대비 다소 감소했습니다.

[방송영상독립제작사 연도별 매출액 구성 내역]

구분	사업체 수 (백만 원)	매출액 (백만 원)	프로그램 제작/납품 관련 매출액		프로그램 제작/납품 이외 매출액	
			금액(백만 원)	비율(%)	금액(백만 원)	비율(%)
2014년	496	1,051,715	626,871	59.6	424,844	40.4
2015년	532	1,143,498	748,208	65.4	395,290	34.6
2016년	554	1,428,813	855,874	59.9	572,939	40.1
2017년	631	1,531,422	942,790	61.6	588,632	38.4
2018년	728	2,456,536	1,908,449	77.7	548,087	22.3

(출처 : 한국콘텐츠진흥원, 2019 방송영상산업백서)

작년부터 이어져온 코로나 19 사태는 콘텐츠 소비시장에도 커다란 변화를 일으키게 되었습니다. 2016년 4,848억원 규모였던 국내 OTT 시장은 2019년 6,345억 규모로 성장했으며, 2020년에는 7,801억원 규모가 될 것으로 전망하고 있습니다.

(방송통신위원회 2020.04)

이러한 콘텐츠 소비의 중심으로 자리잡은 OTT 시장의 확산 배경은 1) 높은 접근성으로 초연결 인터넷 통신환경을 기반으로 언제든지 콘텐츠를 시청할 수 있는 환경 구축 2) 콘텐츠 다변화로 TV 방송 콘텐츠와 OTT 별 오리지널 콘텐츠를 중심으로 끊임 없이 확장중이며, 3) 여가생활의 변화로 집에서 여가를 즐기는 문화가 자리잡으며 OTT이용자가 증가 하는 결과로 이어졌습니다.

이러한 OTT 시장의 성장으로 넷플릭스를 비롯한 글로벌 OTT 서비스 업체들의 국내 시장 진출이 가속화 되며, 양질의 K-콘텐츠를 확보하기 위한 경쟁적인 투자를 통해 국내 드라마 제작시장의 전망은 매우 밝은 편입니다.

2) 스튜디오 사업

최근 뉴스를 통해 보도된 바와 같이 글로벌 OTT 서비스 업체인 넷플릭스는 국내 스튜디오를 장기 대여하여 향후 국내에서 지속적인 콘텐츠 제작을 위한 투자를 한다고 발표하였습니다. 최근 국내에서 제작되어 전세계로 배포된 '킹덤', '스위트홈' 등의 양질의 콘텐츠는 국내 드라마 제작사들의 제작역량이 글로벌 시장에서도 충분히 인정받는 것을 보여주었으며, 이로 인해 국내 드라마 콘텐츠 제작시장이 활성화 되어 이를 제작할 실내 스튜디오는 수요대비 매우 부족한 상황입니다. 또한, 한국 영화의 산실이라고 할 수 있는 남양주종합촬영소가 2018년 그 긴 역사를 마감하고 한국 콘텐츠 진흥원이 설립한 대전 스튜디오 큐브로 이전 함에 따라 수도권에 대형 스튜디오가 부족하여 영화 및 드라마 제작에 어려움을 가져올 가능성이 있습니다.

[국내 주요 스튜디오 현황]

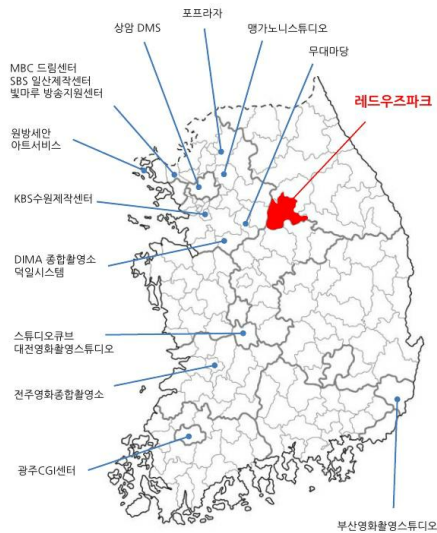

국내 주요 스튜디오	지역	스튜디오 보유 현황
상암 DMS	상암	3개 (181평, 60평, 144평)
MBC 드림센터	고양	5개 (600평, 330평, 300평 2개, 270평)
SBS 일산 제작센터	고양	9개 (200평대 6개, 368평, 창고형 600평 2개)
빛마루 방송지원센터	고양	6개 (500평, 300평, 150평 4개)
원방세안 스튜디오	파주	7개 (700평, 600평, 500평 2개, 450평, 400평 2개)
아트서비스스튜디오	파주	3개 (400평, 300평, 200평)
KBS 수원제작센터	수원	6개 (300평 2개, 250평 2개, 200평 2개)
포프리카	포천	2개 (160평, 85평)
명가노니스튜디오	남양주	친접음, 청평에 각 1소 (각 500평)
무대마당	이천	2개 (500평, 300평)
DIMA 종합촬영소	안성	3개 (600평, 300평, 100평)
덕일시스템	안성	2개 (500평 2개)
스튜디오큐브	대전	5개 (1,500평, 1,000평, 600평 2개, 300평 1개)
대전영화촬영소	대전	2개 (345평, 175평)
전주영화종합촬영소	전주	2개 (316평, 240평)
광주 CGI 센터	광주	1개 (335평)
부산영화촬영소	부산	2개 (500평, 250평)

수도권 근처에서 영화계와 드라마 업계가 요구하는 수준의 실내 스튜디오가 그 수요의 양을 따라가지 못하는 점은 열악한 시설의 세트장임에도 불구하고 이용할 수 밖에 없는 현실로 나타나고 있습니다. 500평 이상 복수의 세트장을 보유한 고품질 영상물 촬영장은 그 수요가 높게 나타나고 있습니다.

3) 매니지먼트 사업

드라마 유통 채널 수 및 종류의 급증과 한국 드라마에 대한 해외 시청자들의 관심 증대는 드라마 제작 산업뿐만 아니라, 스타 연기자를 발굴, 양성, 관리하는 매니지먼트 산업에도 비즈니스 측면에서 큰 기회 요인을 제공하고 있습니다.

최근 대중문화산업 규모의 급속한 성장과 함께 매니지먼트 산업에서는 대형화, 전문화, 수직 계열화 등의 특성이 현저히 나타나고 있으며, 이에 따라 향후 드라마 제작 사업과 매니지먼트 사업 간의 시너지 창출 기회는 지속적으로 증가할 것으로 기대됩니다.

(3) 경기변동의 특성

최근 드라마 콘텐츠 산업은 과거 공중과 시절과는 다르게 방송사별 VOD, IPTV, OTT, 온라인 스트리밍등 플랫폼의 확대 및 다변화들 매우 빠르게 변화하기 때문에 그에 따른 수요자의 기호 및 유행도 매우 빠르게 변화하고 있습니다.

드라마 콘텐츠 산업은 계절적 영향을 받지 않고, 일반적인 경기 변동 사이클과도 크게 상관 관계를 가지지 않는 편이나, 그 콘텐츠의 장르적 특성에 따라 계절적, 시대적 영향을 받아 소재나 기획적인 요소 측면에서의 상호 영향 관계 정도를 가지는 산업입니다.

(4) 경쟁요소

1999년 방송 콘텐츠의 일정 비율 이상 외주 제작을 제도적으로 의무화하면서 독립 드라마 제작사의 숫자도 꾸준히 증가하여 2018년 말 기준 728개의 방송영상 독립제작사가 방송콘텐츠 시장에서 치열하게 경쟁중이며, 매년 방송콘텐츠 매출이 증가함에 따라 연매출 100억 원이상의 대규모 제작사들이 증가하여 2018년 12월말 기준 100억원 이상인 방송영상 독립제작사의 수는 49개 사업체입니다. 이들의 총매출은 1조 6,414억원에 이르며, 이는 전체 매출액 2조 4,565억원의 66.8%에 해당하는 금액으로 이러한 대형 제작사의 경우 대부분 드라마를 제작하여 공중과 방송국, 종편, OTT 시장에 납품할 수 있는 역량을 갖춘 제작사들입니다.

[방송영상독립제작사 사업체규모별 매출액 세부현황]

(단위: 백만 원, %)

연도	1억 원 미만 사업체	1~10억 원 미만 사업체	10~30억 원 미만 사업체	30~100억 원 미만 사업체	100~800억 원 미만 사업체	800억 원 이상	합계
2017년	총매출액 (0.6)	78,717 (5.1)	176,855 (11.5)	291,532 (19.0)	718,886 (46.9)	255,706 (16.7)	1,531,422
	사업체 수 (37.6)	237 (32.5)	205 (15.8)	100 (8.6)	54 (5.4)	34 (0.2)	1
2018년	총매출액 (0.2)	156,352 (6.4)	192,687 (7.8)	461,967 (18.8)	911,077 (37.1)	730,332 (29.7)	2,456,536
	사업체 수 (13.2)	96 (51.6)	376 (15.0)	109 (13.4)	98 (6.5)	47 (0.3)	2

(출처 : 한국콘텐츠진흥원, 2019 방송영상산업백서)

드라마 제작사로서의 경쟁력을 유지 및 성장시키기 위해서는 역량 있는 작가의 섭외 역량이 필수이며, 최근에는 해외 방송 또는 웹툰, 소설 등 다른 형태로 이미 검증된 콘텐츠를 확보하여 리메이크하거나 드라마 제작화할 수 있는 기획력과 네트워크 역량 또한 매우 강조되고 있습니다.

또 스타 연기자에 대한 캐스팅 능력, 방송국, 인터넷 동영상 플랫폼 사업자 등 방영 채널들과의 협업 및 협상 능력, PPL 등 광고주 및 광고대행사들과의 협업 및 협상 능력 등도 주요한 사업 역량이며, 특히 최근에는 해외 판권 판매 및 부가 사업 확대 등을 위한 글로벌 비즈니스 역량이 필수적으로 요구되고 있습니다.

(5) 관련 법령 또는 정부의 규제 등

1) 재허가, 재승인 탈락 방송사업자의 방송 사업 기간 정비

방송사업자등의 허가가 취소되거나 영업이 정지되는 경우 시청자나 기업자가 피해를 입을 수 있다. 이에 대해 [방송법] 제18조 제4항은 12개월 범위 내에서 방송을 계속할 수 있도록

규정하고 있다. 이는 2009년 7월 31일 [방송법]개정때 신설된 조항으로 방송사업자 등이 위반행위를 할 때 광고중단, 허가, 승인의 유효기간 단축등의 제재조치를 할 수 있도록 규정하고 허가,승인 또는 등록을 취소하는 경우 그 사업을 승계하는 자가 방송을 개시할 때까지 12개월의 범위 내에서 기간을 정해 방송을 계속할 수 있도록 하였다. (법률 제9786호, 2009년 7월 31일 개정)

2018년 3월 13일 개정, 시행된 [방송법]은 '재허가'나 '재승인'에서 탈락한 방송사업자에 대해서도 일정 기간 동안 방송을 계속하여 시청자나 가입자의 피해를 줄이도록 하는 법적 근거를 마련했다. 구체적으로 방송사업자의 '허가,승인,등록의 취소 등'을 규정한 법 제18조 제 4항의 "허가,승인 또는 등록을 취소하는 경우"를 '허가,승인 또는 등록을 취소하는 경우 또는 제 17조에 따른 재허가, 재승인을 받지 못한 경우"로 개정했다. 그리고 대통령령으로 정하는 바에 따라 사업 승계자가 방송을 개시할 때까지 12개월 범위 내에서 기간을 정해 방송을 계속하도록 변경하였다,

이러한 중편을 포함한 방송사업자의 재허가, 재승인 탈락의 경우는 방송을 제작하여납품하는 방송영상독립제작사에게는 매우 민감한 이슈로 이로 인한 드라마 콘텐츠 제작시장의 영향도 고려 되어야 한다.

(6) 기타

해당사항 없습니다.

나. 회사의 현황

(1) 영업개황 및 사업부문의 구분

1) 드라마 사업

당사는 TV 드라마 제작을 중심으로 하여 종합적 콘텐츠 제작 및 사업을 영위하고 있습니다. 이를 기반으로 하여 공중파, 케이블채널, IPTV, OTT, 웹포털로의 콘텐츠 유통 사업 역시 주요 사업의 범위로 운영 중이며, 추가로 연예기획사, 드라마 스튜디오(실내세트장) 개발/운영 사업 역시 미래의 수입원으로 기획/개발 중에 있습니다.

당사는 2015년을 기점으로 본격적으로 드라마 제작 사업을 시작하였으며, 2015년 당사의 대표작인 <육룡이 나르샤>를 시작으로, 영화 <우주의 크리스마스>, 웹드라마 <손의 흔적>을 성공리에 제작/방영하였습니다. 현재는 당사가 보유한 작가들과 다양한 작품을 기획함과 동시에 타 드라마 제작사와의 공동 제작을 추진 중에 있습니다.

특히, 당사의 대표작인 <육룡이 나르샤>는 SBS를 통해 50부작으로 방영되었고, 국내 드라마 중 최고 규모의 제작비 예산 300여억원으로 제작된 초대형 드라마입니다. 순간 최고 시청률 22%, 평균 시청률 16%을 기록하였으며, 방송사에 전체판권을 매각함으로써 안정적인 제작환경을 마련하였고 강원도 및 강원권 주요 시군구(삼척시, 영월군, 원주시, 정선군)과의 직접 PPL을 유치해냈습니다.

[육룡이 나르샤의 주요 성과]	
제작 규모	제작예산 300억원 이상, 출연진 130여명, 스태프 포함 500여명 인력

시청률	순간 최고 시청률 22%, 평균 시청률 16%
순위	월화드라마 50부 내내 1위
수상	2016 서울드라마 어워즈 장편 드라마부문 최우수상 2016 한국방송대상 작품상 2016 M21 드라마어워즈 특별상
수익현황	PPL 및 협찬 총액의 약 30% 수익 인식, 제작사 할당의 기획개발비 수익인식, 부가 판권 직접 개발 일부 수익 인식

2) 스튜디오 사업

당사는 2016. 4. 15일 강원도 원주 혁신도시 산학연 클러스터 내에 약 3,360평 규모의 토지를 매입하여, 이를 영상물 촬영장 (드라마 및 영화 촬영장)으로 건립 프로젝트를 기획 중에 있습니다.

당사가 확보한 부지는 원주 혁신도시 내 위치하며, 2016년 11월 제2영동고속도로의 개통 및 2020년 1월 중앙선(KTX) 원주역 개통으로 수도권과의 근접성이 더욱 높아지게 되었습니다. 원주시의 높은 인구증가율 및 주변 지역과의 편리한 교통을 기반으로 강원도 및 원주지역의 관광명소를 묶어 추후 한류 콘텐츠 관련 관광지로서 사업 확장 가능성 또한 기대하고 있습니다.

ㄱ. 사업 개괄

[디지털 영상 콘텐츠 소프트웨어 진흥시설]

사업대상 토지	강원도 원주시 반곡동 2042번지 부지규모 : 11,065.1 m ²
건축 계획	건축연면적 : 66,206.78 m ² 건축 규모 : 지하 4층, 지상 2층
사업목적	1) 소프트웨어 진흥시설 건설 2) 실내 스튜디오 3) 본사 사옥 이전



※ 위 투시도 사업계획 및 건축인허가에 따라 변경될 수 있습니다.

본 사업은 2020년 1월 건축허가를 받았으나, 일부 시설의 추가등 사업성 재고를 위해 설계를 변경하여 2021년 3월 건축심의를 통과하였으며, 2021년 건축인허가 완료 후 착공을 계획하고 있습니다.

나. 운영계획

드라마 제작시스템은 현재까지 촬영과 방송이 동시에 이루어지는 경우가 대부분이었기 때문에 촬영시설 사용이 수도권으로 국한되어 있었지만, 넷플릭스등의 글로벌 OTT 업체의 국내 시장 진출에 따른 적극적인 투자로 사전제작 시스템이 정착되어가고 있는 추세이며, 지역 오픈세트 (야외촬영장)와 연계된 제작 시스템이 자리 잡아가고 있는 상황으로 이는 지역 스튜디오 사용에 있어 자유로워짐을 의미합니다. 본사의 드라마 세트장이 들어설 원주시는 한반도의 중심에 위치하고 있으며 서울에서 약 1시간만에 도착할 수 있는 근거리에 위치하여 있고, 지자체의 적극적 지원에 힘입어 장차 한류 영상물 촬영에 있어 굳건한 위치를 차지할 것이라 예상됩니다.

또한 본사의 한류 영상물 촬영장은 설계 및 시공단계에서부터 전문가 및 업계 관계자들의 심층 인터뷰 및 설문조사 결과를 적극 반영하여 영상제작 기반시설에 있어 중요한 요소들을 포함하고자 합니다.

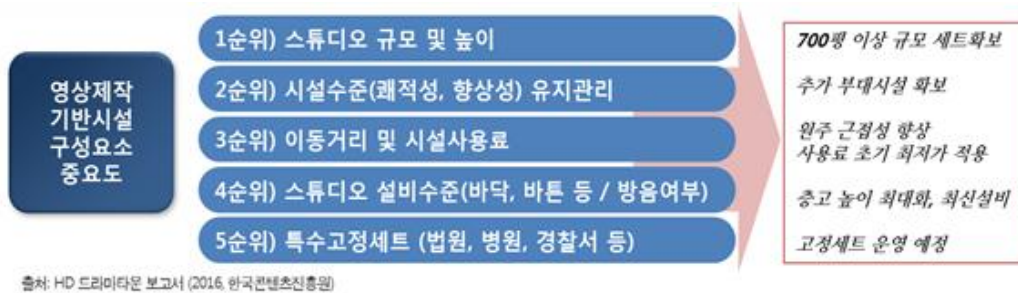

본사는 2,000평 이상 규모의 대형 드라마 및 영화 촬영에 필요한 세트장을 확보하고 식당, 대기실 등 연기자 및 스태프들이 보다 쾌적한 제작 환경을 누릴 수 있게 할 계획입니다. 또한 서울로부터 원주시의 접근성이 점차 높아지고 있는 바, 수도권에 비해 경쟁력 있는 대관료 책정 및 당사 스튜디오 만의 차별화를 통해 기존 수도권에 집중되어 있던 수요들을 끌어오는데 집중하려 합니다.

3) 매니지먼트 사업

당사는 2015년 9월부터 연예인 매니지먼트 자회사를 설립, 매니지먼트 사업을 시작하였으며, 2018년 자회사를 흡수 합병하여 회사내 사업부로 현재까지 매니지먼트 사업을 진행하고 있습니다. 매니지먼트 사업은 연기력이 검증된 배우와 신인배우 및 연극무대등에서 연기력을 인정받은 배우들을 꾸준히 발굴하여 당사만의 매니지먼트 프로세스를 더욱 개발 강화해 나아가고 있습니다.

드라마 콘텐츠 제작과 연계하여 진행되는 매니지먼트 사업은 당사 소속 연기자의 가치를 쉽게 끌어 올릴 수 있으며, 또한 신인 연기자의 데뷔 및 시장에서의 자리 매김에 있어 회사의 프로세스를 통한 체계적인 접근이 가능하게 합니다.

김정은, 조동혁, 김서라, 서영, 이시훈, 박민지등 20여명의 배우들이 2020년에도 활발히 작품활동을 진행 준비하고 출연중이거나 촬영예정임에 따라 회사의 매출에도 긍정적인 영향을 미칠 전망입니다.

(2) 시장점유율

국내에는 수많은 드라마 제작사가 직/간접적인 경쟁을 하고 있습니다. 또한 당사가 영위하는 영상프로그램 등의 제작 사업과 사업 영역 구분 및 경쟁사별 데이터에 대한자료가 미비하여 시장점유율은 명확히 기재하기가 어렵습니다. 다만, 방송영상독립제작사의 현황은 아래와 같습니다.

[방송영상독립제작사 사업체수, 평균 매출액, 종사자 수 현황]

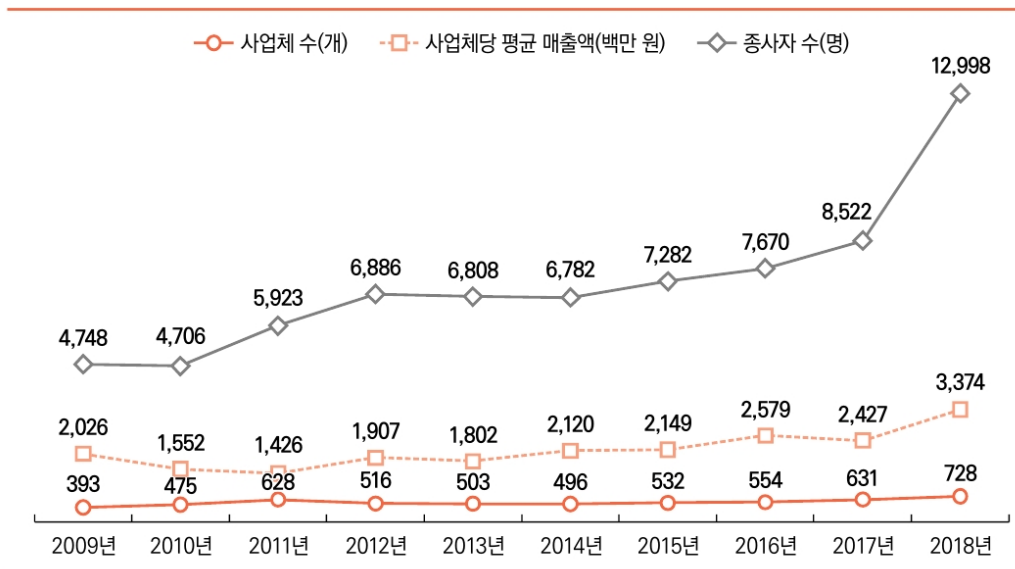

(출처 : 한국콘텐츠진흥원, 2019 방송영상산업백서)

2018년 12월 말 기준, 최근 3년 동안 1건 이상의 방송용 영상물을 제작하여 납품한 매출 실적 있는 방송영상독립제작사는 728개입니다. 이들 국내 방송영상독립제작사의 2018년 총 매출액은 2조 4,565억 원으로 나타났는데, 이는 2017년 총매출액 1조 5,314억 원 대비 9,251억원 증가한것입니다.

방송영상독립제작사의 사업체 수, 매출액, 종사자 수는 꾸준히 증가해왔습니다. 그리고 이러한 증가세는 방송콘텐츠 시장이 규모 차원에서 성장하고 있다는 것을 보여주는 것이나, 이러한 성장이 전체 제작사의 고른 발전이 아닌 소수 대형 제작사의 성장에 기인한다는 것에 초점을 맞추어야 합니다. 2018년 기준, 매출액 100억원 이상을 기록하는 제작사는 49개로 전체 제작사(728개)의 6.7%에 불과하지만, 이들이 발생하는 매출은 1조 6,414억원으로 제작사 전체 매출(2조 4,565억원)의 66.8%를 차지합니다. 이러한듯 대형 제작사의 매출 비중은 최근 5년동안 꾸준히 성장해왔으나, 이와 연동하여 매출액 100억원 미만의 중소형 제작사의 매출 비중은 감소세를 나타내고 있습니다.

(출처 : 한국콘텐츠진흥원, 2019 방송영상산업백서)

(3) 시장의 특성

앞서 업계 현황 및 전망에서 소개한 바와 같이 드라마 제작산업은 K-POP뮤직, 영화와 더불어 가장 주목받는 영상 프로그램 시장 중 하나입니다. <대장금>, <별에서 온 그대>, <태양의 후예>와 같이 아시아 시장 전반에서 큰 흥행을 거둔 작품을 필두로 하여, 최근의 <킹덤>, <스위트홈> 등 국내 시장은 물론 글로벌 흥행작품들이 지속적으로 등장하고 있으며, 이에 따라 시장 환경 역시 각 부분에서 빠르게 변화하고 있습니다

1) 글로벌 OTT 시장의 성장

OTT 플랫폼의 이용률이 꾸준히 증가하면서 OTT는 주요 미디어 콘텐츠 소비 채널로 자리

를 잡았습니다. 글로벌 OTT 시장은 스마트폰의 보급과 초연결 무선 인터넷 통신환경을 기반으로 어디에서든지 시청할 수 있는 높은 접근성을 바탕으로 매년 꾸준한 성장을 하였으며, 2020년 코로나 19사태 이후 비대면, 언택트 환경속에서 급속히 성장해 나아가고 있습니다.

[글로벌 OTT 시장 규모 증가 추이]

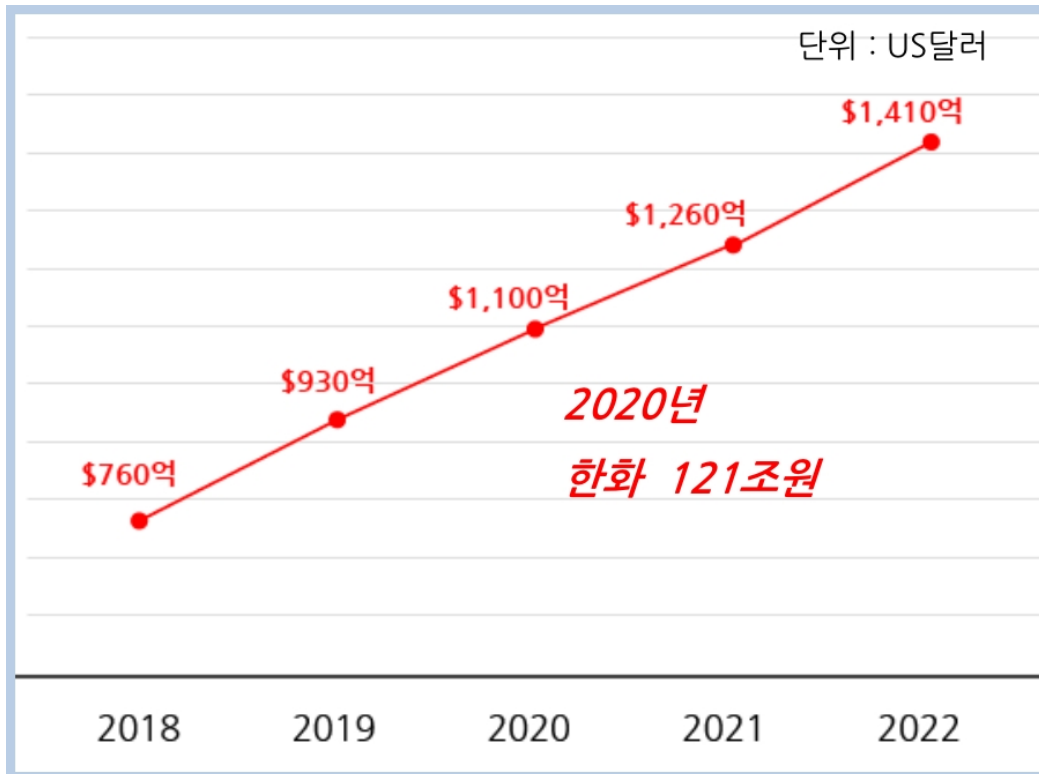

(출처 : 보스턴컨설팅그룹 2020.04)

2016년 국내 시장에 진출한 글로벌 OTT 1위 업체인 넷플릭스는 한국진출이후 국내 콘텐츠 제작시장에 7,700억을 투자하였으며, 넷플릭스에서 직접 투자하여 제작한 <킹덤>, <옥자>, <스위트홈>등 국내 제작 오리지널 시리즈의 글로벌 흥행 성공에 따라 국내 콘텐츠 제작사의 글로벌 제작역량을 확인하게 되었고, 이를 바탕으로 넷플릭스는 국내 콘텐츠 제작시장에 2021년에만 5,500억을 투자할 계획을 밝혔다.

넷플릭스의 국내시장 성공에 따라 미국의 아마존 프라임 비디오, 디즈니 플러스, HBO 맥스, 애플TV 등 글로벌 OTT 업체의 국내 시장이 가속화되어 올해 디즈니 플러스가 국내 서비스를 계획하고 있으며, 다수의 글로벌OTT 업체가 국내콘텐츠 확보 및 시장 진출을 준비중에 있습니다.

[글로벌 OTT 업체 현황]

방송사	드라마
넷플릭스	TV시리즈, 영화등 프리미엄 콘텐츠와 국가별 오리지널 시리즈 최다 보유, 글로벌 가입자수 2억명 돌파, 글로벌 1위의 OTT 업체로 2020년 매출 106.4억달러 예상
아마존 프라임 비디오	전세계 최고의 이 커머스 업체인 아마존을 기반으로 회원 서비스 전세계 가입자 1억5천만명 NFL 실시간 중계, 영국 프리미어 축구 등 콘텐츠 차별화
디즈니 플러스	마블, 스타워즈, 픽사등 디즈니 산하의 BIG IP 다수 보유 경쟁사보다 늦은 2019.11월 런칭 하였으나, 단 시간에 전세계 30개국 유 료 가입자 1억 3,700만명을 확보.
HBO 맥스	미국 최대 통신사인 AT&T의 OTT서비스로 자회사인 워너브라더스 및 HBO드라마의 IP를 독점 2020.5월 런칭 하였으며, 2025년 기준 7,500만명의 가입자 유치 목표

2) 해외 시장과 해외제작사의 한국 드라마 투자

한국 드라마의 해외 수출 및 방영은 지속적으로 증가하고 있습니다. ‘대장금’, ‘겨울연가’부터 ‘별에서 온 그대’, ‘태양의 후예’까지 한국 드라마는 일본, 중국을 중심으로 한 아시아 시장은 물론 중동, 남미, 미주까지 세계 전역으로 점점 시장을 확대해 가고 있습니다. 한국에서 높은 시청률을 기록한 드라마는 높은 판권 수익을 거두며 해외에 판매되고 있으며, 현재는 기존 성공을 기반으로 제작되는 시점부터 판권 계약이 이루어지는 사례도 점차 늘어나고 있습니다. 실제로 KBS 드라마 <함부로 애틋하게>, 네이버 웹드라마 <마음의 소리>, 그리고 당사의 <손의 흔적> 등은 전세계에 방영 전 사전에 판권을 판매하여 제작비를 환수하는 상황을 볼 수 있었습니다.

최근 들어 글로벌 OTT 시장이 성장함에 따라 양질의 국내 콘텐츠 확보를 위해 제작비 전액을 사전 투자한 넷플릭스의 <킹덤>, <스위트홈>등의 글로벌 흥행 성공에 따라 글로벌 OTT 업체의 투자가 활발하게 이루어지고 있는 상황입니다. 이러한 투자 확대는 양질의 자체 IP 및 제작능력을 보유한 국내 중소형 제작사의 수익개선을 기대해 볼 수 있을 것입니다.

3) IP의 확보

최근 드라마 콘텐츠 시장은 다양한 플랫폼의 등장으로 여러가지 다양한 시도가 이루어지고 있는 가운데 이를 위한 해외드라마, 웹툰, 웹소설등의 IP 확보가 매우 중요한 경쟁요소로 인정되고 있습니다. 최근 인기리에 방영되었던 <이태원클라쓰>도 웹툰을 원작으로 한 작품이며, tvN의 <지정생존자>,<굿와이프>, <안투라지>, jtbc의 <이번주 아내가 바람을 핍니다>, mbn의 <나의 위험한 아내> (이상 해외 드라마 원작)을 비롯하여, tvN의 <미생>, <치즈인더트랩>, ocn의 <경이로운 소문> (이상 웹툰 원작), SBS <해를 품은 달>, KBS <성균관 스캔들>, <구르미 그린 달빛>, tvN <신데렐라와 네명의 기사> (이상 웹소설 원작)등이 이러한 변화의 예시입니다.

(4) 신규사업 등의 내용 및 전망 해당사항 없습니다.

(5) 조직도

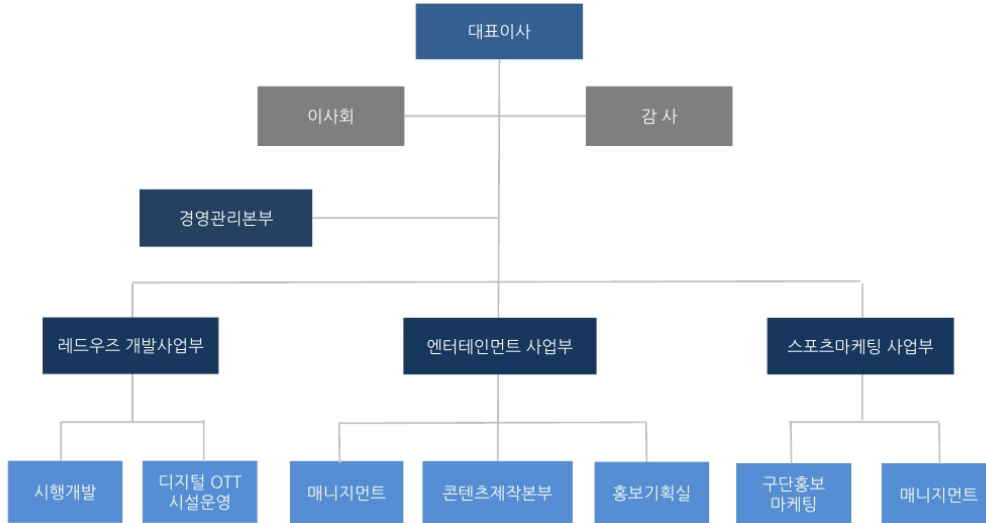

2. 주요 제품 등에 관한 사항

2-1. 주요 제품 등의 현황

(단위 : 백만원)

매출유형	매출구분	2020연도 (제11기)		2019연도 (제10기)		2018연도 (제9기)	
		매출액	비율	매출액	비율	매출액	비율
동사작품	기타 부문(영화, 웹드라마)	3	0.01%	3	0.20%	13	2.29%
매니지먼트	소속연기자 매출	3,638	99.99%	1,468	99.80%	554	97.71%
합 계		3,641	100%	1,471	100%	567	100%

2-2. 주요 제품 등의 가격변동추이

당사의 산업 특성상 제품의 가격변동 추이 산출은 어렵습니다.

3. 생산 및 설비에 관한 사항

3-1. 생산능력 및 생산실적

당사의 주업인 드라마 제작은 제조업과 달리 생산설비에 의존하지 않고 사람이 참여하는 인건비의 비중이 절대적이며 해당 인력은 프로젝트별로 섭외한다고 볼 수 있습니다. 생산설비에 해당하는 방송장비 등은 방송사 지원 및 임차하여 사용하고 자체적으로 보유하고 있지 않

습니다. 이러한 이유로 생산능력, 생산실적, 가동율을 산출하기 어렵기 때문에 생산설비의 현황은 당사의 유형자산 내역을 기재하였습니다.

당기 및 전기 중 유형자산의 장부금액 변동내역은 다음과 같습니다.

(단위 : 백만원)

자산별	소재지	기초 가액	당기증감		대체	평가증	당기 상각	기말 가액	비고
			증가	감소					
토지	본사	5,334	-	-	-	-	-	5,334	-
차량운반구	본사	4	-	-	-	-	(4)	0	-
비 품	본사	23	22	-	-	-	(11)	34	-
시설장치	본사	28	-	-	-	-	(7)	21	-
건설중인자산	본사	732	70	-	-	-	-	802	-
사용권자산	본사	254	165	(79)	-	-	(112)	228	-
합계	-	6,374	257	(79)	-	-	(134)	6,419	-

4. 매출에 관한 사항

4-1. 매출실적

(단위 : 백만원)

매출 유형	부 문		2018연도 (제9기)		2019연도 (제10기)		2020연도 (제11기)	
			수량	금액	수량	금액	수량	금액
콘텐츠 제작수입 및 판권판매	드라마	수 출	-	-	-	-	-	-
		내 수	-	-	-	-	-	-
		소 계	-	-	-	-	-	-
	기타 부문(영화, 웹드라마)	수 출	-	-	-	-	-	-
		내 수	-	13	-	3	-	3
		소 계	-	13	-	3	-	3
매니지먼트	소속 연기자 매출	수 출	-	-	-	-	-	-
		내 수	-	554	-	1,468	-	3,638
		소 계	-	554	-	1,468	-	3,638
합 계	합 계	수 출	-	-	-	-	-	-
		내 수	-	567	-	1,471	-	3,641
		합 계	-	567	-	1,471	-	3,641

4-2. 수출 현황

당 보고서 작성 기준일 현재 수출현황이 없습니다.

4-3. 판매경로

(단위 : 백만원)

매출유형	품 목	구 분	판매경로	판매경로별 매출액(비중)
제작수입 및 판권판매 등	드라마 영화	수 출	해외판권사 및 대행사	-
		국 내 1 차	방송국 (지상파 및 종편)	-
		국 내 2차	케이블, IPTV 등 PP사업자	3(0.01%)
		PPL 제작지원	협찬사/지자체 및 대행사	-
소속연기자 매출	드라마	국 내	방송국 (지상파 및 종편)	863(23.72%)
	영화	국 내	영화 제작사 및 배급사	58(1.60%)
	광고	국 내	광고주 및 광고대행사	516(14.17%)
	기타	국 내	방송국 및 음원유통사	9(0.26%)
	기타	국 내	배우이적	2,192(60.24%)

5. 수주현황

당사는 보고서 제출일 현재 수주에 관한 사항은 없습니다.

6. 시장위험과 위험관리

(1) 외환위험

① 외환위험

보고기간말 현재 외환 위험에 노출되어 있는 당사의 금융자산·부채의 내역의 원화환산 기준액은 다음과 같습니다.

(단위:백만원)

구분	당기	전기
	외화종류 : USD	외화종류 : USD
금융자산	206	-
금융부채	-	-
차입금	272	763
파생상품	-	-

당사는 대한민국을 기반으로 영업활동을 영위하고 있기 때문에 외환 위험에 중요하게 노출되어 있지는 않습니다. 다만, 차입금 중 상기 외화차입금은 금액적으로 크지 않은 금액이므로 이로 인한 환율변동의 위험이 중요하지 않을 것으로 예상하고 있습니다.

② 민감도 분석

당사의 주요 환위험은 USD 환율에 기인하므로 손익의 변동성은 주로 USD 표시 금융상품으로부터 발생하며 자본의 기타 항목에의 영향은 현금흐름 위험회피수단으로 지정된 통화선도계약으로부터 발생합니다.

(단위: 천원)

구 분		세후 이익에 대한 영향		자본에 대한 영향	
		당기	전기	당기	전기
미국 달러/원	10% 상승시	(5,173)	(76,298)	(5,173)	(76,298)
	10% 하락시	5,173	76,298	5,173	76,298

USD 환율 변동이 손익에 미치는 영향이 당기에 증가한 것은 USD 차입금의 증가에 기인합니다. 당사의 기타 환율위험에 대한 노출은 유의적이지 않습니다.

(2) 이자율위험

① 이자율위험

당사의 이자율 위험은 주로 변동금리부 조건의 장기 차입금에서 발생하는 현금흐름 이자율 위험입니다. 연결회사의 변동금리부 차입금 현황은 다음과 같습니다.

(단위: 천원)

구분	당기말	전기말
변동이자율 금융자산	-	-
변동이자율 금융부채	570,000	4,425,778

당사는 이자율 변동 위험을 최소화하기 위해 채용자, 기존 차입금의 갱신, 대체적인 용자 및 위험회피 등 다양한 방법을 검토하여 당사 입장에서 가장 유리한 자금조달 방안으로 의사결정하고 있습니다.

② 민감도 분석

당기말 현재 다른 모든 변수가 일정하다고 가정하면 변동이자율 금융상품 이자율변동이 향후 1년간 자본과 당기순손익에 미치는 영향은 다음과 같습니다.

(단위: 천원)

구분	제 11(당)기말			
	자본		당기순이익	
	0.5%P 상승시	0.5%P 하락시	0.5%P 상승시	0.5%P 하락시
이자비용	2,850	(2,850)	2,850	(2,850)

7. 파생상품 거래 현황

당 보고서 작성 기준일 현재 파생상품 계약 체결 내용이 없습니다.

8. 경영상의 주요 계약 등

당 보고서 작성 기준일 현재 해당내용이 없습니다.

9. 연구개발활동

9-1. 연구개발비용

해당사항 없습니다.

9-2. 연구개발실적

해당사항 없습니다.

9-3. 지적재산권 등

번호	구분	내용	권리자	출원일	등록일	적용제품	주무관청
1	상표권	뿌리깊은나무들	당사	2014.04.25	2015.03.13	드라마 등	특허청
2	상표권	육룡이 나르샤	당사	2015.11.05	2016.10.19	드라마 등	특허청
3	상표권	우주의크리스마스	당사	2016.06.01	2016.10.17	드라마 등	특허청
4	상표권	청담동여고동창	당사	2016.06.01	2016.10.17	드라마 등	특허청
5	상표권	에이앤드유	당사	2018.10.02	2019.10.23	드라마 등	특허청

9-4. 기술이전 수혜 또는 기술이전

해당사항 없습니다.

III. 재무에 관한 사항

1. 요약재무정보

※ 재무제표 사용시 유의사항

당사는 당기(2020년) 주식회사 사월이일 지분의 2020년 6월 22일자 매각을 위한 이사회 결의에 따라 해당지분을 모두 처분하였습니다. 이에 따라 당사는 연결대상 종속기업을 보유하지 않게 되어 연결재무제표와 별도재무제표를 작성하지 않고 개별재무제표만을 작성하였으며 비교표시되는 제10기(2019년) 및 제9기(2018년) 재무제표는 연결재무제표입니다. 2019년말 및 그 이전 연도의 별도재무제표 및 별도재무제표의 주석 그리고 별도감사보고서와 2019년말 및 그 이전 연도의 연결재무제표 및 연결재무제표의 주석 그리고 연결감사보고서는 금융감독원 전자공시시스템 (<http://dart.fss.or.kr>)에 공시되어 있으므로 참고해주시기 바랍니다.

1-1) 요약재무상태표

(단위: 원)

구분	2020년도	2019년도	2018년도
	(제11기)	(제10기)	(제9기)
회계처리 기준	한국채택국제회계기준	한국채택국제회계기준	한국채택국제회계기준
감사인(감사의견)	적정	적정	적정
자 산			
유동자산	1,457,064,195	1,566,702,662	2,098,495,567
비유동자산	7,940,841,317	8,165,879,575	10,875,353,593
자 산 총 계	9,397,905,512	9,732,582,237	12,973,849,160
부 채			
유동부채	11,638,811,004	13,102,075,942	7,423,061,170
비유동부채	69,379,026	240,953,251	3,742,152,519
부 채 총 계	11,708,190,030	13,343,029,193	11,165,213,689
자 본			
자본금	2,968,588,500	1,290,775,000	1,206,258,000
자본잉여금	1,604,989,322	2,506,860,447	1,263,440,761
기타자본	(40,317,633)	115,406,020	(43,893,040)
기타포괄손익누계	213,841,284	213,841,284	1,170,133,850
결손금	(7,057,385,991)	(7,995,890,165)	(2,097,042,740)
비지배지분	-	258,560,458	309,738,640
자 본 총 계	(2,310,284,518)	(3,610,446,956)	1,808,635,471
자본및부채총계	9,397,905,512	9,732,582,237	12,973,849,160

1-2) 요약손익계산서

(단위: 원)

구분	2020년도	2019년도	2018년도
	(제11기)	(제10기)	(제9기)
회계처리 기준	한국채택국제회계기준	한국채택국제회계기준	한국채택국제회계기준
감사인(감사의견)	적정	적정	적정
매출액	3,641,282,089	1,471,023,508	1,314,459,506
매출총이익	2,545,554,988	186,970,884	309,611,106
영업이익(손실)	736,811,611	(1,938,129,205)	(696,947,854)
법인세비용차감전순이익	588,833,269	(5,540,591,365)	(2,106,622,364)
당기순이익	588,833,269	(5,950,025,607)	(1,736,530,655)
지배기업 소유주지분	588,833,269	(5,898,847,425)	(1,587,324,379)
비지배지분	-	(51,178,182)	(149,206,276)
기타포괄이익	-	(956,292,566)	1,170,133,850
당기총포괄이익	588,833,269	(6,906,318,173)	(566,396,805)

2. 연결재무제표

해당사항 없습니다.

<p>※ 재무제표 사용시 유의사항</p> <p>당사는 당기(2020년) 주식회사 사월이일 지분의 2020년 6월 22일자 매각을 위한 이사회 결의에 따라 해당지분을 모두 처분하였습니다. 이에 따라 당사는 연결대상 종속기업을 보유하지 않게 되어 연결재무제표와 별도재무제표를 작성하지 않고 개별재무제표만을 작성하였으며 비교표시되는 제10기(2019년) 및 제9기(2018년) 재무제표는 연결재무제표입니다. 2019년말 및 그 이전 연도의 별도재무제표 및 별도재무제표의 주석 그리고 별도감사보고서와 2019년말 및 그 이전 연도의 연결재무제표 및 연결재무제표의 주석 그리고 연결감사보고서는 금융감독원 전자공시시스템 (http://dart.fss.or.kr)에 공시되어 있으므로 참고해주시기 바랍니다.</p>
--

3. 연결재무제표 주석

해당사항 없습니다.

<p>※ 재무제표 사용시 유의사항</p> <p>당사는 당기(2020년) 주식회사 사월이일 지분의 2020년 6월 22일자 매각을 위한 이사회 결의에 따라 해당지분을 모두 처분하였습니다. 이에 따라 당사는 연결대상 종속기업을 보유하지 않게 되어 연결재무제표와 별도재무제표를 작성하지 않고 개별재무제표만을 작성하였으며 비교표시되는 제10기(2019년) 및 제9기(2018년) 재무제표는 연결재무제표입니다. 2019년말 및 그 이전 연도의 별도재무제표 및 별도재무제표의 주석 그리고 별도감사보고서와 2019년말 및 그 이전 연</p>

도의 연결재무제표 및 연결재무제표의 주석 그리고 연결감사보고서는 금융감독원 전자공시시스템 (<http://dart.fss.or.kr>)에 공시되어 있으므로 참고해주시기 바랍니다.

4. 재무제표

재 무 상 태 표

제 11(당) 기 기말
제 10(전) 기 기말

2020년 12월 31일 현재
2019년 12월 31일 현재

뿌리깊은나무들주식회사

(단위 : 원)

과목	주석	제11(당)기	제10(전)기
자산			
Ⅰ.유동자산		1,457,064,195	1,566,702,662
현금및현금성자산	4,5,6,7	623,356,718	442,805,192
당기손익금융자산	4,5,6,8	143,288	11,067
기타금융자산	4,5,6,8	2,111,000	-
매출채권및기타채권	4,5,6,9	569,288,254	881,557,499
기타유동자산	10	261,467,145	240,802,634
당기법인세자산		697,790	1,526,270
Ⅱ.비유동자산		7,940,841,317	8,165,879,575
기타포괄손익금융자산	4,5,11	51,000,000	51,000,000
종속기업투자	12	-	-
유형자산	13,15	6,418,436,230	6,466,127,361
무형자산	14	1,324,007,250	1,405,969,909
기타비유동자산	15	147,397,837	242,782,305
자산총계		9,397,905,512	9,732,582,237
부채			
Ⅰ.유동부채		11,638,811,004	13,102,075,942
매입채무및기타채무	4,5,6,16,22	240,259,615	657,988,896
단기차입금	4,5,6,18	6,462,000,000	6,408,760,813
프로젝트차입금	4,5,6,21	2,000,000,000	2,000,000,000
기타유동부채	15,17	593,543,265	618,701,015
상환전환우선주부채	4,5,6,20	1,032,700,317	1,112,782,468
전환사채	4,5,6,19	176,907,577	1,336,074,946
파생상품부채	4,5,6,20	1,133,400,230	967,767,804
Ⅱ.비유동부채		69,379,026	240,953,251
퇴직급여충당부채	22	32,841,847	77,237,384
기타비유동부채	15	36,537,179	163,715,867

부채 총계		11,708,190,030	13,343,029,193
자본			
자본금	24	2,968,588,500	1,290,775,000
자본잉여금	25	1,604,989,322	2,506,860,447
기타자본구성요소	26,27	(40,317,633)	115,406,020
기타포괄손익누계액		213,841,284	213,841,284
미처리결손금	28	(7,057,385,991)	(7,995,890,165)
비지배주주지분		-	258,560,458
자본총계		(2,310,284,518)	(3,610,446,956)
부채와자본총계		9,397,905,512	9,732,582,237

별첨 재무제표에 대한 주석은 본 재무제표의 일부입니다.

주1) 상기 재무제표는 한국채택국제회계기준에 따라 작성하였습니다.

주2) 제11기의 재무제표는 2021년 3월29일에 개최될 정기주주총회 승인전 재무제표이며, 향후 정기주주총회에서 부결되거나 수정이 발생할 경우 정정보고서를 통해 그 내용 및 사유 등을 반영할 예정입니다.

포괄손익계산서

제 11 (당) 기 2020년 01월 01일부터 2020년 12월 31일까지
제 10 (전) 기 2019년 01월 01일부터 2019년 12월 31일까지

뿌리깊은나무들주식회사

(단위 : 원)

과목	주석	제11(당)기	제10(전기)
매출액	29,38	3,641,282,089	1,471,023,508
매출원가	29,30	1,095,727,101	1,284,052,624
매출총이익		2,545,554,988	186,970,884
판매비와관리비	30,31	1,808,743,377	2,125,100,089
영업이익(손실)		736,811,611	(1,938,129,205)
금융수익	32	314,621,383	281,757,955
금융비용	32	898,110,657	1,184,457,185
기타수익	33	584,069,786	38,960,364
기타비용	33	148,558,854	2,738,723,294
법인세비용차감전계속사업이익(손실)		588,833,269	(5,540,591,365)
계속사업법인세비용	23	-	307,057,402
계속사업이익(손실)		588,833,269	(5,847,648,767)
중단사업이익(손실)	40	-	(102,376,840)
당기순이익(손실)		588,833,269	(5,950,025,607)
지배기업소유주지분		588,833,269	(5,898,847,425)
계속사업이익(손실)		588,833,269	(5,847,648,767)
중단사업이익(손실)		-	(51,198,658)
비지배지분		-	(51,178,182)
계속사업이익(손실)		-	-
중단사업이익(손실)		-	(51,178,182)
기타포괄이익(손실)		-	(956,292,566)
후속적으로 당기손익으로 재분류 되는 항목			
재평가잉여금		-	(956,292,566)
당기포괄손익(손실)		588,833,269	(6,906,318,173)
지배기업소유주지분		588,833,269	(6,855,139,991)
비지배지분		-	(51,178,182)
주당이익			
기본주당이익(손실)	34	110	(1,315)
계속사업기본주당이익(손실)		110	(1,304)
중단사업기본주당이익(손실)		-	(11)
희석주당이익(손실)	34	110	(1,274)
계속사업희석주당이익(손실)		110	(1,263)
중단사업희석주당이익(손실)		-	(11)

별첨 재무제표에 대한 주석은 본 재무제표의 일부입니다.

주 1) 상기 재무제표는 한국채택국제회계기준에 따라 작성하였습니다.

주2) 제11기의 재무제표는 2021년 3월29일에 개최될 정기주주총회 승인전 재무제표이며, 향후 정기주주총회에서 부결되거나 수정이 발생할 경우 정정보고서를 통해 그 내용 및 사유 등을 반영할 예정입니다.

자 본 변 동 표

제 11 (당) 기 2020년 01월 01일부터 2020년 12월 31일까지
제 10 (전) 기 2019년 01월 01일부터 2019년 12월 31일까지

뿌리깊은나무들주식회사

(단위 : 원)

과목	자본금	자본잉여금	기타자본	기타포괄손익	이익잉여금 (결손금)	지배기업 소유주지분	비지배지분	합계
2019년 1월 1일(전기초)	1,206,258,000	1,263,440,761	(43,893,040)	1,170,133,850	(2,097,042,740)	1,498,896,831	309,738,640	1,808,635,471
전환사채 전환청구	18,691,000	170,660,999	-	-	-	189,351,999	-	189,351,999
상환전환우선주 전환	-	438,584,687	25,833,500	-	-	464,418,187	-	464,418,187
유상증자	65,826,000	634,174,000	-	-	-	700,000,000	-	700,000,000
주식매수선택권	-	-	133,465,560	-	-	133,465,560	-	133,465,560
재평가잉여금	-	-	-	(956,292,566)	-	(956,292,566)	-	(956,292,566)
당기순이익(손실)	-	-	-	-	(5,898,847,425)	(5,898,847,425)	(51,178,182)	(5,950,025,607)
2019년 12월 31일(전기말)	1,290,775,000	2,506,860,447	115,406,020	213,841,284	(7,995,890,165)	(3,869,007,414)	258,560,458	(3,610,446,956)
2020년 1월 1일(당기초)	1,290,775,000	2,506,860,447	115,406,020	213,841,284	(7,995,890,165)	(3,869,007,414)	258,560,458	(3,610,446,956)
무상증자	1,290,775,000	(1,207,475,000)	(83,300,000)	-	-	-	-	-
유상증자	364,963,500	235,036,494	-	-	-	599,999,994	-	599,999,994
전환사채 전환	22,075,000	70,567,381	-	-	-	92,642,381	-	92,642,381
주식매수선택권	-	-	(72,423,653)	-	-	(72,423,653)	-	(72,423,653)
당기순이익(손실)	-	-	-	-	588,833,269	588,833,269	-	588,833,269
연결범위변동	-	-	-	-	349,670,905	349,670,905	(258,560,458)	91,110,447
2020년 12월 31일(당기말)	2,968,588,500	1,604,989,322	(40,317,633)	213,841,284	(7,057,385,991)	(2,310,284,518)	-	(2,310,284,518)

별첨 재무제표에 대한 주석은 본 재무제표의 일부입니다.

주1) 상기 재무제표는 한국채택국제회계기준에 따라 작성하였습니다.

주2) 제11기의 재무제표는 2021년 3월29일에 개최될 정기주주총회 승인전 재무제표이며, 향후 정기주주총회에서 부결되거나 수정이 발생할 경우 정정보고서를 통해 그 내용 및 사유 등을 반영할 예정입니다.

현금흐름표

제 11 (당) 기 2020년 01월 01일부터 2020년 12월 31일까지

제 10 (전) 기 2019년 01월 01일부터 2019년 12월 31일까지

뿌리깊은나무들주식회사

(단위 : 원)

과 목	주석	제 11(당) 기		제 10(전) 기	
I. 영업활동으로 인한 현금흐름			1,292,273,624		(2,290,548,394)
1. 영업에서 창출된 현금흐름		1,292,273,624		(2,290,548,394)	
가. 당기순이익(손실)		588,833,269		(5,950,025,607)	
나. 조정	35	755,022,562		3,513,550,847	
다. 영업활동으로 인한 자산부채의 변동	35	(51,582,207)		145,926,366	
2. 법인세의 납부		-		-	
II. 투자활동으로 인한 현금흐름			41,169,054		639,513,058
금융상품의 손감소		(2,243,221)		916,904,459	
단기대여금의 회수		64,141,744		37,482,478	
단기대여금의 대여		(242,141,744)		(20,000,000)	
장기대여금의 회수		50,000,000		-	
종속기업주식 처분		205,049,000		-	
기타비유동자산의 증가		(3,654,000)		(277,220,000)	
기타비유동자산의 감소		56,500,000		94,482,800	
유형자산의 취득		(92,204,908)		(214,176,281)	
유형자산의 처분		-		50,909,090	
이자의 수취		5,722,183		51,130,512	
III. 재무활동으로 인한 현금흐름			(1,114,418,653)		1,756,910,659
단기차입금의 차입		5,971,405,000		2,020,480,000	
단기차입금의 상환		(5,893,170,813)		(762,680,000)	
유상증자		599,999,994		300,000,000	
전환사채의 발행		-		4,500,000,000	
전환사채의 상환		(1,290,000,000)		(3,630,000,000)	
유동성장기부채의 상환		-		(300,000,000)	
리스부채의 상환		(160,394,470)		-	
이자의 지급		(342,258,364)		(370,889,341)	
IV. 현금및현금성자산의 증가(감소) (I + II + III)			219,024,025		105,875,323
V. 기초의 현금및현금성자산			442,805,192		336,929,869
VI. 연결실체 변동으로 인한 현금 증감			(19,372,661)		-
VII. 외화표시 현금및현금성자산의 환율변동 으로 인한 효과			(19,099,838)		-
VIII. 기말의 현금및현금성자산			623,356,718		442,805,192

별첨 재무제표에 대한 주석은 본 재무제표의 일부입니다.

주1) 상기 재무제표는 한국채택국제회계기준에 따라 작성하였습니다.

주2) 제11기의 재무제표는 2021년 3월29일에 개최될 정기주주총회 승인전 재무제표이며, 향후 정기주주총회에서 부결되거나 수정이 발생할 경우 정정보고서를 통해 그 내용 및 사유 등을 반영할 예정입니다.

5. 재무제표 주석

제11(당)기 2020년 1월 1일부터 2020년 12월 31일까지

제10(당)기 2019년 1월 1일부터 2019년 12월 31일까지

뿌리깊은나무들주식회사

1. 회사의 개요

(1) 일반사항

뿌리깊은나무들 주식회사 (구, 엔유엔터테인먼트 주식회사) (이하 "당사"라 함)는 2010년 4월 28일 경영컨설팅, 방송용 프로그램 제작 및 수입 등을 주목적으로 설립되었으며, 2017년 6월 9일에 코넥스 시장에 상장되었습니다.

당사는 서울특별시 강남구 학동로82길 7에 소재하고 있으며, 2020년 4월 8일자로 상호를 엔유엔터테인먼트주식회사에서 뿌리깊은나무들 주식회사로 변경하였습니다.

당기말 현재 주요 주주는 다음과 같습니다.

구분	주주명	보유주식수(주)	지분율(%)
보통주	이재원	1,561,744	26.30
	Pastoral investment limited	1,119,501	18.86
	이상영	235,844	3.97
	(주) 원주개발	141,433	2.38
	임우성	111,111	1.87
	기타 소액 주주	2,434,344	41.01
	소계	5,603,977	94.39
우선주	기술보증기금	333,200	5.61
	소계	333,200	5.61
합계		5,937,177	100.00

(2) 종속기업의 현황

당사는 당기 중 종속기업인 (주)사월이일 지분 50.01%를 모두 처분하여 당기말 현재는 종속기업이 없습니다. 이러한 변화로 당사는 당기부터 연결재무제표를 작성하지 않습니다. 따라서, 당기의 재무제표는 개별재무제표이며, 당기 재무제표에 비교표시한 전기 재무제표는 연결기준으로 작성되었습니다.

2. 재무제표 작성기준 및 중요한 회계정책

2.1 재무제표의 작성기준

당사의 재무제표는 한국채택국제회계기준에 따라 작성되었습니다. 한국채택국제회계기준은 국제회계기준위원회("IASB")가 발표한 기준서와 해석서 중 대한민국이 채택한 내용을 의미합니다.

재무제표는 다음을 제외하고는 역사적 원가에 기초하여 작성하였습니다.

- 특정 금융자산과 금융부채(파생상품 포함), 공정가치로 측정하는 특정 유형자산과 투자부동산 유형
- 순공정가치로 측정하는 매각예정자산
- 확정급여제도와 공정가치로 측정하는 사외적립자산

한국채택국제회계기준은 재무제표 작성시 중요한 회계추정의 사용을 허용하고 있으며, 회계정책을 적용함에 있어 경영진의 판단을 요구하고 있습니다. 보다 복잡하고 높은 수준의 판단이 필요한 부분이나 중요한 가정 및 추정이 필요한 부분은 주석 3에서 설명하고 있습니다.

2.2 회계정책과 공시의 변경

재무제표의 작성에 적용된 유의적 회계정책은 아래에서 설명하는 기준서나 해석서의 도입과 관련된 영향을 제외하고는 2019년 12월 31일로 종료하는 회계연도에 대한 재무제표 작성시 채택한 회계정책과 동일합니다.

(1) 당기부터 새로 도입된 기준서 및 해석서와 그로 인한 회계정책 변경의 내용은 다음과 같습니다.

① 기업회계기준서 제1103호 사업의 정의(개정)

동 개정사항은 사업이 일반적으로 산출물을 보유하지만 활동과 자산의 통합된 집합이 사업의 정의를 만족하기 위해서 산출물이 필수적이지 않다는 점을 명확히 합니다. 취득한 활동과 자산의 집합이 사업으로 간주되기 위해서는 최소한 산출물의 창출에 함께 유의적으로 기여할 수 있는 능력을 가진 투입물과 실질적인 과정을 포함해야 합니다. 또한 실질적인 과정이 취득되었는지 여부를 결정하는데 도움이 되는 판단지침을 제시하고 있습니다.

동 개정사항은 취득한 활동과 자산의 집합이 사업이 아닌지 여부를 간략하게 평가할 수 있는 선택적 집중테스트를 도입하였습니다. 해당 선택적 집중테스트에서 만약 취득한 총자산의 공정가치가 실질적으로 식별가능한 단일자산 또는 식별가능한 유사한자산집단에 집중되어

있다면 이는 사업이 아닙니다.

② 기업회계기준서에서 '개념체계'에 대한 참조(개정)

2018년 12월 21일 발표와 함께 도입된 전면 개정된 '개념체계' (2018)와 함께, 국제회계기준위원회는 '기업회계기준서에서 개념체계의 참조에 대한 개정'도 발표하였습니다. 동 문서는 기업회계기준서 제1102호, 제1103호, 제1106호, 제1114호, 제1001호, 제1008호, 제1034호, 제1037호, 제1038호, 제2112호, 제2119호, 제2120호, 제2122호 및 제2032호에 대한 개정을 포함하고 있습니다.

그러나 모든 개정사항은 그러한 참조나 인용과 관련된 문구가 전면 개정된 '개념체계' (2018)를 참조하도록 하는 것은 아닙니다. 일부 문구는 참조하는 '개념체계'가 '재무제표의 작성과 표시를 위한 개념체계' (2007)인지, '개념체계'(2010)인지, 또는 신규로 개정된 '개념체계' (2018)인지를 명확히 하기 위해 개정되었으며, 다른 일부 문구는 기업회계기준서상의 정의가 전면 개정 '개념체계' (2018)에서 개발된 새로운 정의로 변경되지 않았다는 점을 명시하기 위해서 개정되었습니다.

③ 기업회계기준서 제1109호 금융상품 및 기업회계기준서 제1107호 금융상품: 공시(개정) 동 개정사항은 이자율 지표개혁으로 인하여 불확실성이 존재하는 동안에도 위험회피회계를 적용할 수 있도록 예외규정을 추가 하는 것을 주요 내용으로 하고 있습니다. 동 개정사항은 예상거래의 발생가능성 검토시 현금흐름이 기초하는 이자율 지표가 개혁으로 변경되지 않는다고 가정하며, 전진적인 평가를 수행하는 경우 위험회피대상항목과 수단, 회피대상위험이 기초로 하는 이자율 지표가 이자율 지표개혁으로 변경되지 않는다고 가정합니다. 또한 계약상 특정되지 않은 이자율 위험요소에 대한 위험회피의 경우 위험구성 요소는 별도로 식별할 수 있어야 한다는 요구사항을 위험회피 관계의 개시 시점에만 적용합니다. 한편 동 개정사항에 따른 예외규정의 적용은 이자율 지표개혁으로 인한 불확실성이 이자율 지표를 기초로 하는 현금흐름의 시기와 금액과 관련하여 더 이상 나타나지 않게 되거나 위험회피관계가 중단 될 때 종료합니다.

(2) 제정 또는 공표되었으나 아직 시행일이 도래하지 않았고, 조기 적용하지 않은 한국채택 국제회계기준의 기준서 및 해석서의 제·개정 내역은 다음과 같습니다.

① 기업회계기준서 제1116호 '리스' 개정 - 코로나19 (Covid-19) 관련 임차료 면제·할인·유예에 대한 실무적 간편법

실무적 간편법으로, 리스이용자는 코로나19의 직접적인 결과로 발생한 임차료 할인 등(rent concession)이 리스변경에 해당하는지 평가하지 않을 수 있습니다. 이러한 선택을 한 리스이용자는 임차료 할인 등으로 인한 리스료 변동을 그러한 변동이 리스변경이 아닐 경우에 이 기준서가 규정하는 방식과 일관되게 회계처리하여야 합니다. 동 개정사항은 2020년 6월 1일 이후 시작하는 회계연도부터 적용되며, 조기도입이 가능합니다. 당사는 동 개정으로 인해 당사의 재무제표에 미치는 중요한 영향은 없을 것으로 예상하고 있습니다.

② 기업회계기준서 제1001호 유동부채와 비유동부채의 분류(개정)

동 개정사항은 재무상태표에서 유동부채와 비유동부채의 표시에만 영향을 미치며, 자산, 부채 및 손익의 금액이나 인식시점 또는 해당 항목들에 대한 공시정보에 영향을 미치지 않습니다. 동 개정사항은 유동부채와 비유동부채의 분류는 보고기간말에 존재하는 기업의 권리에 근거한다는 점을 명확히 하고 기업이 부채의 결제를 연기할 수 있는 권리를 행사할 지 여부에 대한 기대와는 무관하다는 점을 강조합니다. 그리고 보고기간말에 차입약정을 준수하고 있다면 해당 권리가 존재한다고 설명하고 결제는 현금, 지분상품, 그 밖의 자산 또는 용역을 거래 상대방에게 이전하는 것으로 그정의를 명확히 합니다.

동 개정사항은 2023년 1월 1일 이후 최초로 시작하는 회계연도의 개시일 이후 소급적으로 적용되며 조기적용이 허용됩니다.

③ 기업회계기준서 제1103호 '개념체계'에 대한 참조(개정)

동 개정사항은 기업회계기준서 제1103호에서 종전의 개념체계('개념체계'(2007)) 대신 '개념체계'(2018)를 참조하도록 하는 내용을 포함하고 있습니다. 또한 동 개정사항은 기업회계기준서 제1037호의 적용범위에 포함되는 충당부채나 우발부채의 경우 취득자는 취득일에 과거사건의 결과로 현재의무가 존재하는지를 판단하기 위해 기업회계기준서 제1037호를 적용한다는 요구사항을 추가합니다. 기업회계기준해석서 제 2121호의 적용범위에 해당하는 부담금의 경우 취득자는 부담금을 납부할 부채를 생기게 하는 의무발생사건이 취득일까지 일어났는지를 판단하기 위해 기업회계기준해석서 제 2121호를 적용합니다.

동 개정사항은 취득자는 사업결합에서 우발자산을 인식하지 않는다는 명시적인 문구를 추가합니다. 동 개정사항은 취득일이 2022년 1월 1일 이후 최초로 시작되는 회계연도의 개시일 이후인 사업결합에 적용합니다. 동 개정사항과 함께 공표된 '한국채택국제회계기준에서 개념체계 참조에 대한 개정'에 따른 모든 개정사항을 동 개정사항 보다 먼저 적용하거나 동 개정사항과 동시에 적용하는 경우에만 동 개정사항의 조기 적용이 허용됩니다.

④ 기업회계기준서 제1016호 ‘유형자산’(개정)

동 개정사항은 유형자산이 사용 가능하기 전에 생산된 재화의 매각금액, 즉 경영진이 의도하는 방식으로 가동하는 데 필요한 장소와 상태에 이르게 하기 전에 생산된 재화의 매각금액)을 유형자산의 원가에서 차감하는 것을 금지합니다. 따라서 그러한 매각금액과 관련 원가를 당기손익으로 인식하며, 해당 원가는 기업회계기준서 제 1002호에 따라 측정합니다.

또한 동 개정사항은 ‘유형자산이 정상적으로 작동되는지 여부를 시험하는 것’의 의미를 명확히 하여 자산의 기술적, 물리적 성능이 재화나 용역의 생산이나 제공, 타인에 대한 임대 또는 관리활동에 사용할 수 있는 정도인지를 평가하는 것으로 명시합니다. 생산된 재화가 기업의 통상적인 활동의 산출물이 아니어서 당기손익에 포함한 매각금액과 원가를 포괄손익계산서에 별도로 표시하지 않는다면 그러한 매각금액과 원가의 크기, 그리고 매각금액과 원가가 포함되어 있는 포괄손익계산서의 계정을 공시하여야 합니다.

동 개정사항은 이 개정 내용을 처음 적용하는 재무제표에 표시된 가장 이른 기간의 개시일 이후에 경영진이 의도한 방식으로 가동할 수 있는 장소와 상태에 이른 유형자산에 대해서만 소급 적용합니다. 동 개정사항의 최초 적용 누적효과는 표시되는 가장 이른 기간의 시작일에 이익잉여금(또는 적절하다면 자본의 다른 구성요소)의 기초 잔액을 조정하여 인식합니다. 동 개정사항은 2022년 1월 1일 이후 최초로 시작되는 회계연도부터 적용되며, 조기적용이 허용됩니다.

⑤ 기업회계기준서 제1037호 손실부담계약-계약이행원가(개정)

동 개정사항은 계약이행원가는 계약에 직접관련되는 원가로 구성된다는 것을 명확히합니다. 계약과 직접관련된 원가는 계약을 이행하기 위한 증분원가(예: 직접노무원가, 직접재료원가)와 계약을 이행하기 위한 직접 관련된 그 밖의 원가 배분액(예: 계약의 이행에 사용된 유형자산의 감가상각비)으로 구성됩니다.

동 개정사항은 이 개정사항을 최초로 적용하는 회계연도의 개시일에 모든 의무의 이행이 완료되지 않은 계약에 적용합니다. 비교재무제표는 재작성 하지 않고, 그 대신 개정 내용을 최초로 적용함에 따른 누적효과를 최초적용일의 기초이익잉여금 또는 적절한 경우 다른 자본요소로 인식합니다.

동 개정사항은 2022년 1월 1일 이후 최초로 시작되는 회계연도부터 적용되며, 조기적용이 허용됩니다.

⑥ 한국채택국제회계기준 2018-2020 연차개선

동 연차개선은 기업회계기준서 제 1101호 ‘한국채택국제회계기준의 최초채택’, 기업회계기준서 제 1109호 ‘금융상품’, 기업회계기준서 제 1116호 ‘리스’, 기업회계기준서 제 1041호 ‘농림어업’에 대한 일부 개정사항을 포함하고 있습니다.

- 기업회계기준서 제 1101호 ‘한국채택국제회계기준의 최초채택’

동 개정사항은 지배기업보다 늦게 최초채택기업이 되는 종속기업의 누적환산차이의 회계처리와 관련하여 추가적인 면제를 제공합니다. 기업회계기준서 제 1101호 문단 D16(1)의 면제규정을 적용하는 종속기업은 지배기업의 한국채택국제회계기준 전환일에 기초하여 지배기업의 연결재무제표에 포함될 장부금액으로 모든 해외사업장의 누적환산차이를 측정하는 것을 선택할 수 있습니다. 다만 지배기업이 종속기업을 취득하는 사업결합의 효과와 연결절차에 따른 조정사항은 제외합니다. 관계기업이나 공동기업이 기업회계기준 제 1101호 문단 D16(1)의 면제규정을 적용하는 경우에도 비슷한 선택을 할 수 있습니다.

동 개정사항은 2022년 1월 1일 이후 최초로 시작되는 회계연도부터 적용되며, 조기적용이 허용됩니다.

- 기업회계기준서 제1109호 금융상품

동 개정사항은 금융부채의 제거 여부를 평가하기 위해 ‘10%’ 테스트를 적용할 때, 기업(차입자)과 대여자 간에 수취하거나 지급하는 수수료만을 포함하며, 여기에는 기업이나 대여자가 다른 당사자를 대신하여 지급하거나 수취하는 수수료를 포함한다는 점을 명확히 하고 있습니다. 동 개정사항은 최초 적용일 이후 발생한 변경 및 교환에 대하여 전진적으로 적용됩니다. 동 개정사항은 2022년 1월 1일 이후 최초로 시작되는 회계연도부터 시행되며 조기적용이 허용됩니다.

- 기업회계기준서 제1116호 '리스'

동 개정사항은 기업회계기준서 제1116호 사례13에서 리스개량 변제액에 대한 내용을 삭제 하였습니다. 동 개정사항은 적용사례에만 관련되므로, 시행일은 별도로 규정되지 않았습니다

- 기업회계기준서 제1041호 '농림어업'

동 개정사항은 생물자산의 공정가치를 측정할 때 세금 관련 현금흐름을 제외하는 요구사항을 삭제하였습니다. 이는 기업회계기준서 제1041호의 공정가치 측정과 내부적으로 일관된 현금흐름과 할인율을 사용하도록 하는 기업회계기준서 제1113호의 요구사항을 일치시키며, 기업은 가장 적절한 공정가치 측정을 위해 세전 또는 세후 현금흐름 및 할인율을 사용할지 선택할 수 있습니다.

동 개정사항은 2022년 1월 1일 이후 최초로 시작되는 회계연도부터 시행되며 조기적용이 허용됩니다.

2.3 외화환산

(1) 기능통화와 표시통화

회사는 재무제표에 포함되는 항목들을 각각의 영업활동이 이뤄지는 주된 경제 환경에서의 통화("기능통화")를 적용하여 측정하고 있습니다. 회사의 기능통화는 대한민국 원화이며, 재무제표는 대한민국 원화로 표시되어 있습니다.

(2) 외화거래와 보고기간말의 환산

외화거래는 거래일의 환율 또는 재측정되는 항목인 경우 평가일의 환율을 적용한 기능통화로 인식됩니다. 외화거래의 결제나 화폐성 외화 자산·부채의 환산에서 발생하는 외환차이는 당기손익으로 인식됩니다. 다만, 조건을 충족하는 현금흐름위험회피나 순투자의 위험회피의 효과적인 부분과 관련되거나 보고기업의 해외사업장에 대한 순투자의 일부인 화폐성항목에서 생기는 손익은 기타포괄손익으로 인식합니다.

차입금과 관련된 외환차이는 손익계산서에 금융원가로 표시되며, 다른 외환차이는 기타수익 또는 기타비용에 표시됩니다.

비화폐성 금융자산·부채로부터 발생하는 외환차이는 공정가치 변동손익의 일부로 보아 당기손익-공정가치 측정 지분상품으로부터 발생하는 외환차이는 당기손익으로, 기타포괄손익-공정가치 측정 지분상품의 외환차이는 기타포괄손익에 포함하여 인식됩니다.

2.4 금융자산

(1) 분류

회사는 다음의 측정 범주로 금융자산을 분류합니다.

- 당기손익-공정가치 측정 금융자산
- 기타포괄손익-공정가치 측정 금융자산
- 상각후원가 측정 금융자산

금융자산은 금융자산의 관리를 위한 사업모형과 금융자산의 계약상 현금흐름 특성에 근거하여 분류합니다.

공정가치로 측정하는 금융자산의 손익은 당기손익 또는 기타포괄손익으로 인식합니다. 채무상품에 대한 투자는 해당 자산을 보유하는 사업모형에 따라 그 평가손익을 당기손익 또는 기타포괄손익으로 인식합니다. 회사는 금융자산을 관리하는 사업모형을 변경하는 경우에만 채무상품을 재분류합니다.

단기매매항목이 아닌 지분상품에 대한 투자는 최초 인식시점에 후속적인 공정가치 변동을 기타포괄손익으로 표시할 것을 지정하는 취소불가능한 선택을 할 수 있습니다. 지정되지 않은 지분상품에 대한 투자의 공정가치 변동은 당기손익으로 인식합니다.

(2) 측정

회사는 최초 인식시점에 금융자산을 공정가치로 측정하며, 당기손익-공정가치 측정 금융자산이 아닌 경우에 해당 금융자산의 취득과 직접 관련되는 거래원가는 공정가치에 가산합니다. 당기손익-공정가치 측정 금융자산의 거래원가는 당기손익으로 비용처리합니다.

내재파생상품을 포함하는 복합계약은 계약상 현금흐름이 원금과 이자로만 구성되어 있는지를 결정할 때 해당 복합계약 전체를 고려합니다.

① 채무상품

금융자산의 후속적인 측정은 금융자산의 계약상 현금흐름 특성과 그 금융자산을 관리하는 사업모형에 근거합니다. 회사는 채무상품을 다음의 세 범주로 분류합니다.

(가) 상각후원가

계약상 현금흐름을 수취하기 위해 보유하는 것이 목적인 사업모형 하에서 금융자산을 보유하고, 계약상 현금흐름이 원리금만으로 구성되어 있는 자산은 상각후원가로 측정합니다. 상각후원가로 측정하는 금융자산으로서 위험회피관계의 적용 대상이 아닌 금융자산의 손익은 해당 금융자산을 제거하거나 손상할 때 당기손익으로 인식합니다. 유효이자율법에 따라 인식하는 금융자산의 이자수익은 '금융수익'에 포함됩니다.

(나) 기타포괄손익-공정가치 측정 금융자산

계약상 현금흐름의 수취와 금융자산의 매도 둘 다를 통해 목적을 이루는 사업모형 하에서 금융자산을 보유하고, 계약상 현금흐름이 원리금만으로 구성되어 있는 금융자산은 기타포괄손익-공정가치로 측정합니다. 손상차손(환입)과 이자수익 및 외환손익을 제외하고는, 공정가치로 측정하는 금융자산의 평가손익은 기타포괄손익으로 인식합니다. 금융자산을 제거할 때에는 인식한 기타포괄손익누계액을 자본에서 당기손익으로 재분류합니다. 유효이자율법에 따라 인식하는 금융자산의 이자수익은 '금융수익'에 포함됩니다. 외환손익은 '기타수익 또는 기타비용'으로 표시하고 손상차손은 '기타 비용'으로 표시합니다.

(다) 당기손익-공정가치 측정 금융자산

상각후원가 측정이나 기타포괄손익-공정가치 측정 금융자산이 아닌 채무상품은 당기손익-공정가치로 측정됩니다. 위험회피관계가 적용되지 않는 당기손익-공정가치 측정 채무상품의 손익은 당기손익으로 인식하고 발생한 기간에 손익계산서에 '기타수익 또는 기타비용'으로 표시합니다.

② 지분상품

회사는 모든 지분상품에 대한 투자를 후속적으로 공정가치로 측정합니다. 공정가치 변동을 기타포괄손익으로 표시할 것을 선택한 장기적 투자목적 또는 전략적 투자목적의 지분상품에 대해 기타포괄손익으로 인식한 금액은 해당 지분상품을 제거할 때에도 당기손익으로 재분류하지 않습니다. 이러한 지분상품에 대한 배당수익은 회사가 배당을 받을 권리가 확정된 때 '금융수익'으로 당기손익으로 인식합니다.

당기손익-공정가치로 측정하는 금융자산의 공정가치 변동은 손익계산서에 '기타수익 또는 기타비용'으로 표시합니다. 기타포괄손익-공정가치로 측정하는 지분상품에 대한 손상차손(환입)은 별도로 구분하여 인식하지 않습니다.

(3) 손상

회사는 미래전망정보에 근거하여 상각후원가로 측정하거나 기타포괄손익-공정가치로 측정하는 채무상품에 대한 기대신용손실을 평가합니다. 손상 방식은 신용위험의 유의적인 증가 여부에 따라 결정됩니다. 단, 매출채권 및 리스채권에 대해 회사는 채권의 최초 인식시점부터 전체기간 기대신용손실을 인식하는 간편법을 적용합니다.

(4) 인식과 제거

금융자산의 정형화된 매입 또는 매도는 매매일에 인식하거나 제거합니다. 금융자산은 현금 흐름에 대한 계약상 권리가 소멸하거나 금융자산을 양도하고 소유에 따른 위험과 보상의 대부분을 이전한 경우에 제거됩니다.

회사가 금융자산을 양도한 경우라도 채무자의 채무불이행시의 소구권 등으로 양도한 금융자산의 소유에 따른 위험과 보상의 대부분을 회사가 보유하는 경우에는 이를 제거하지 않고 그 양도자산 전체를 계속하여 인식하되, 수취한 대가를 금융부채로 인식합니다. 해당 금융부채는 재무상태표에 '차입금'으로 분류하고 있습니다.

(5) 금융상품의 상계

금융자산과 부채는 인식한 자산과 부채에 대해 법적으로 집행가능한 상계권리를 현재 보유하고 있고, 순액으로 결제하거나 자산을 실현하는 동시에 부채를 결제할 의도를 가지고 있을 때 상계하여 재무상태표에 순액으로 표시합니다. 법적으로 집행가능한 상계권리는 미래사건에 좌우되지 않으며, 정상적인 사업과정의 경우와 채무불이행의 경우 및 지급불능이나 파산의 경우에도 집행가능한 것을 의미합니다.

2.5 파생상품

파생상품은 파생상품 계약 체결 시점에 공정가치로 최초 인식되며 이후 공정가치로 재측정됩니다. 위험회피회계의 적용 요건을 충족하지 않는 파생상품의 공정가치변동은 거래의 성격에 따라 '기타영업외수익(비용)' 또는 '금융수익(비용)'으로 손익계산서에 인식됩니다.

2.6 매출채권

매출채권은 공정가치로 인식할 때에 유의적인 금융요소를 포함하지 않는 경우에는 무조건적인 대가의 금액으로 최초 인식합니다. 매출채권은 후속적으로 유효이자율법을 적용한 상각후원가에 손실충당금을 차감하여 측정됩니다.

2.7 유형자산

유형자산은 원가에서 감가상각누계액과 손상차손누계액을 차감하여 표시됩니다. 역사적 원가는 자산의 취득에 직접적으로 관련된 지출을 포함합니다.

후속원가는 자산으로부터 발생하는 미래경제적효익이 유입될 가능성이 높으며, 그 원가를 신뢰성 있게 측정할 수 있는 경우에 한하여 자산의 장부금액에 포함하거나 적절한 경우 별도의 자산으로 인식하고 있으며, 대체된 부분의 장부금액은 제거하고 있습니다. 한편 일상적인 수선·유지와 관련하여 발생하는 원가는 발생시점에 당기손익으로 인식하고 있습니다.

유형자산의 인식시점 이후의 측정('후속측정방법')은 원가에서 감가상각누계액과 손상차손누계액을 차감한 금액을 장부금액으로 하는 방법(원가모형), 공정가치를 신뢰성 있게 측정 할 수 있는 유형자산에 대하여 재평가일의 공정가치에서 이후의 감가상각누계액과 손상차손누계액을 차감한 재평가금액을 장부금액으로 하는 방법(재평가모형)을 선택적으로 적용할 수 있습니다. 이에 당사는 유형자산 중 토지에 대하여 재평가모형을 선택하고 있으며 보고기간 종료일에 자산의 장부금액이 공정가치와 중요하게 차이가 나지 않도록 주기적으로 재평가를 수행하고 있습니다. 토지의 분류에 해당하는 유형자산은 재평가일의 공정가치에서 이후의 손상차손누계액을 차감한 재평가금액을 장부금액으로 인식하고 있습니다. 자산의 장부금액이 재평가로 인하여 증가된 경우에 그 증가액은 기타포괄손익으로 인식하며, 그 증가액 중 자산에 대하여 이전에 손익으로 인식한 재평가액 감소분에 해당하는 금액은 당기이익으로 인식하고 있습니다. 한편, 자산의 장부금액이 재평가로 인하여 감소된 경우에는 그 감소액은 당기손실로 인식하고, 감소액 중 그 자산과 관련된 기타포괄이익의 잔액에 해당하는 금액은 기타포괄이익에서 차감하고 있습니다.

유형자산 중 토지는 감가상각을 하지 않으며, 이를 제외한 유형자산은 개별 자산별로 추정된 경제적 내용연수(5년) 동안 정액법으로 감가상각하고 있습니다.

당사는 매 보고기간 말에 자산의 잔존가치와 경제적 내용연수 및 감가상각방법을 재검토하고, 재검토 결과 추정치가 종전 추정치와 다르다면 그 차이는 회계추정의 변경으로 처리하고 있습니다. 유형자산의 폐기 및 처분으로 발생하는 이익이나 손실은 순매각금액과 장부금액의 차이로 결정되고, 이를 기타수익 또는 기타비용으로 인식하고 있습니다.

2.8 차입원가

적격자산을 취득 또는 건설하는데 발생한 차입원가는 해당 자산을 의도된 용도로 사용할 수 있도록 준비하는 기간 동안 자본화되고, 적격자산을 취득하기 위한 특정목적차입금의 일시적 운용에서 발생한 투자수익은 당 회계기간 동안 자본화 가능한 차입원가에서 차감됩니다. 기타 차입원가는 발생기간에 비용으로 인식됩니다.

2.9 정부보조금

정부보조금은 보조금의 수취와 정부보조금에 부가된 조건의 준수에 대한 합리적인 확신이 있을 때 공정가치로 인식 됩니다. 자산관련 보조금은 자산의 장부금액을 계산할 때 차감하여 표시되며, 수익관련보조금은 이연하여 정부보조금의 교부 목적과 관련된 비용에서 차감하여 표시됩니다.

2.10 무형자산

개별취득하는 무형자산은 역사적 원가로 최초 인식되고, 원가에서 상각누계액과 손상차손누계액을 차감한 금액으로 표시됩니다. 산업재산권은 10년, 소프트웨어는 5년의 기간 동안, 드라마제작과 관련된 판권(완성프로그램)은 자산의 경제적 효익이 소비될 것으로 예상되는 형태를 반영하여 추정 내용연수 동안 정액법으로 상각됩니다.

무형자산의 잔존가치와 내용연수 및 상각방법은 매 보고기간 말에 재검토하고, 재검토결과 추정치가 종전 추정치와 다르다면 그 차이는 회계추정의 변경으로 처리합니다. 다만, 내용연수가 비한정인 무형자산은 상각하지 않고 적어도 매 보고기간 말에 정기적인 손상평가를 수행하고 있습니다.

(1) 개별취득하는 무형자산

내용연수가 유한한 개별 취득하는 무형자산은 취득원가에서 상각누계액과 손상차손누계액을 차감한 금액으로 인식하며, 추정내용연수에 걸쳐 정액법으로 상각비를 계상하고 있습니다. 무형자산의 내용연수 및 상각방법은 매 보고기간 말에 재검토하고 있으며, 이를 변경하는 것이 적절하다고 판단되는 경우 회계추정의 변경으로 회계처리하고 있습니다. 내용연수가 비한정인 개별 취득하는 무형자산은 취득원가에서 손상차손누계액을 차감한 금액으로 인식합니다.

(2) 내부적으로 창출한 무형자산 - 미완성프로그램

제작활동에 대한 지출은 발생한 기간에 비용으로 인식하고 있습니다. 다만, 제작 개발활동(또는 내부프로젝트의 개발단계)과 관련된 지출은 해당 개발계획의 결과가 새로운 작품의 개발이나 당사가 그 개발계획의 기술적, 상업적 달성가능성이 높고 소요되는 자원을 신뢰성 있게 측정가능한 경우에만 무형자산으로 인식하고 있습니다.

내부적으로 창출한 무형자산의 취득원가는 그 무형자산이 위에서 기술한 인식조건을 최초로 충족시킨 시점 이후에 발생한 지출의 합계이며, 내부적으로 창출한 무형자산으로 인식되지 않는 개발원가는 발생시점에 비용으로 인식하고 있습니다.

내부적으로 창출한 무형자산은 최초 인식 후에 취득원가에서 상각누계액과 손상차손누계액을 차감한 금액으로 표시하고 있습니다.

(3) 무형자산의 제거

무형자산을 처분하거나 사용이나 처분을 통한 미래경제적효익이 기대되지 않을 때 해당 무형자산의 장부금액을 재무상태표에서 제거하고 있습니다. 무형자산의 제거로인하여 발생하는 손익은 순매각금액과 장부금액의 차이로 결정하고 있으며, 해당 무형자산이 제거되는 시점에 당기손익으로 인식하고 있습니다.

(4) 영업권

사업결합에서 발생하는 영업권은 지배력을 획득하는 시점(취득일)에 원가에서 누적손상차손을 차감하여 인식하고 있습니다.

손상검사를 위하여 영업권은 사업결합으로 인한 시너지효과가 예상되는 현금창출단위(또는 현금창출단위집단)에 배분됩니다. 영업권이 배분된 현금창출단위에 대해서는 매년 그리고 손상을 시사하는 징후가 있을 때마다 손상검사를 수행합니다. 현금창출단위의 회수가능액이 장부금액에 미달할 경우, 손상차손은 먼저 현금창출단위에 배분된 영업권의 장부금액을 감소시키고 잔여손상차손은 현금창출단위를 구성하는 다른 자산들의 장부금액에 비례하여 배분하고 있습니다. 영업권의 손상차손은 당기손익으로 직접 인식되어 있습니다. 영업권에 대해 인식한 손상차손은 추후에 환입할 수 없습니다. 관련 현금창출단위를 처분할 경우 관련 영업권 금액은 처분손익의 결정에 포함됩니다.

2.11 비금융자산의 손상

영업권을 비롯한 내용연수가 비한정인 무형자산에 대하여는 매년, 상각대상 자산에 대하여는 자산손상을 시사하는 징후가 있을 때 손상검사를 수행하고 있습니다. 손상차손은 회수가 능액(사용가치 또는 처분부대원가를 차감한 공정가치 중 높은 금액)을 초과하는 장부금액만큼 인식되고 영업권 이외의 비금융자산에 대한 손상차손은 매 보고기간말에 환입가능성이 검토됩니다.

2.12 매입채무와 기타채무

매입채무와 기타 채무는 회사가 보고기간말 전에 재화나 용역을 제공받았으나 지급되지 않은 부채입니다. 해당 채무는 무담보이며, 보통 인식 후 30일 이내에 지급됩니다. 매입채무와 기타 채무는 지급기일이 보고기간 후 12개월 후가 아니라면 유동부채로 표시되었습니다. 해당 채무들은 최초에 공정가치로 인식되고 후속적으로 유효이자율법을 적용한 상각후원가로 측정됩니다.

2.13 금융부채

(1) 분류 및 측정

회사의 당기손익-공정가치 측정 금융부채는 단기매매목적의 금융상품입니다. 주로 단기간 내에 재매입할 목적으로 부담하는 금융부채는 단기매매금융부채로 분류됩니다. 또한, 위험회피회계의 수단으로 지정되지 않은 파생상품이나 금융상품으로부터 분리된 내재파생상품도 단기매매금융부채로 분류됩니다.

당기손익-공정가치 측정 금융부채, 금융보증계약, 금융자산의 양도가 제거조건을 충족하지 못하는 경우에 발생하는 금융부채를 제외한 모든 비파생금융부채는 상각후원가로 측정하는 금융부채로 분류되고 있으며, 재무상태표 상 '매입채무', '차입금' 및 '기타금융부채' 등으로 표시됩니다.

특정일에 의무적으로 상환해야 하는 우선주는 부채로 분류됩니다. 이러한 우선주에 대한 유효이자율법에 따른 이자비용은 다른 금융부채에서 인식한 이자비용과 함께 손익계산서 상 '금융원가'로 인식됩니다.

(2) 제거

금융부채는 계약상 의무가 이행, 취소 또는 만료되어 소멸되거나 기존 금융부채의 조건이 실질적으로 변경된 경우에 채무상태표에서 제거됩니다. 소멸하거나 제3자에게 양도한 금융부채의 장부금액과 지급한 대가(양도한 비현금자산이나 부담한 부채를 포함)의 차액은 당기손익으로 인식합니다.

2.14 금융보증계약

회사가 제공한 금융보증계약은 최초 인식시 공정가치로 측정되며, 후속적으로는 다음 중 큰 금액으로 측정하여 '기타금융부채'로 인식됩니다.

- (1) 금융상품의 손상규정에 따라 산정한 손실총당금
- (2) 최초 인식금액에서 기업회계기준서 제1115호에 따라 인식한 이익누계액을 차감한 금액

2.15 복합금융상품

회사가 발행한 복합금융상품은 보유자의 선택에 의해 지분상품으로 전환될 수 있는 전환사채 및 상환전환우선주입니다.

동 복합금융상품의 부채요소는 최초에 동일한 조건의 전환권이 없는 금융부채의 공정가치로 인식되며, 후속적으로 전환일 또는 만기일까지 상각후원가로 인식됩니다. 자본요소는 복합금융상품 전체의 공정가치와 부채요소의 공정가치의 차이로 최초 인식되며, 후속적으로 재측정되지 않습니다. 복합금융상품의 발행과 직접적으로 관련된 거래원가는 부채요소와 자본요소의 최초 인식 금액에 비례하여 배분됩니다.

2.16 충당부채

과거사건의 결과로 현재의 법적의무나 의제의무가 존재하고, 그 의무를 이행하기 위한 자원의 유출가능성이 높으며, 당해 금액의 신뢰성 있는 추정이 가능한 경우 판매보증충당부채, 복구충당부채 및 소송충당부채 등을 인식하고 있습니다. 충당부채는 의무를 이행하기 위하여 예상되는 지출액의 현재가치로 측정되며, 시간경과로 인한 충당부채의 증가는 이자비용으로 인식됩니다.

2.17 당기법인세 및 이연법인세

법인세비용은 당기법인세와 이연법인세로 구성됩니다. 법인세는 기타포괄손익이나 자본에 직접 인식된 항목과 관련된 금액은 해당 항목에서 직접 인식하며, 이를 제외하고는 당기손익으로 인식됩니다.

당기법인세비용은 보고기간말 현재 제정되었거나 실질적으로 제정된 세법에 근거하여 측정합니다. 경영진은 적용 가능한 세법 규정이 해석에 따라 달라질 수 있는 상황에 대하여 회사가 세무신고 시 적용한 세무정책에 대하여 주기적으로 평가하고 있습니다. 회사는 세무당국에 납부할 것으로 예상되는 금액에 기초하여 당기법인세비용을 인식합니다.

이연법인세는 자산과 부채의 장부금액과 세무기준액의 차이로 발생하는 일시적 차이에 대하여 장부금액을 회수하거나 결제할 때의 예상 법인세효과로 인식됩니다. 다만, 사업결합 이외의 거래에서 자산·부채를 최초로 인식할 때 발생하는 이연법인세자산과 부채는 그 거래가 회계이익이나 과세소득에 영향을 미치지 않는다면 인식되지 않습니다.

이연법인세자산은 차감할 일시적 차이가 사용될 수 있는 미래 과세소득의 발생가능성이 높은 경우에 인식됩니다.

종속기업, 관계기업 및 공동기업 투자지분과 관련된 가산할 일시적 차이에 대해 소멸시점을 통제할 수 있고 예측가능한 미래에 일시적 차이가 소멸하지 않을 가능성이 높은 경우를 제외하고 이연법인세부채를 인식하고 있습니다. 또한 이러한 자산으로부터 발생하는 차감할 일시적 차이에 대하여 일시적 차이가 예측가능한 미래에 소멸할 가능성이 높고 일시적 차이가 사용될 수 있는 과세소득이 발생할 가능성이 높은 경우에만 이연법인세자산을 인식하고 있습니다.

이연법인세자산과 부채는 동일 과세당국이 부과하는 법인세이고, 당사가 인식된 금액을 상계할 수 있는 법적 권한을 가지고 있으며 당기 법인세부채와 자산을 순액으로결제할 의도가 있는 경우에만 상계합니다.

2.18 종업원급여

(1) 단기종업원급여

종업원이 관련 근무용역을 제공한 회계기간의 말부터 12개월 이내에 결제될 단기종업원급여는 근무용역과 교환하여 지급이 예상되는 금액을, 근무용역이 제공된 때에 당기손익으로 인식하고 있습니다. 단기종업원급여는 할인하지 않은 금액으로 측정하고 있습니다.

(2) 퇴직급여채무

당사의 퇴직급여제도는 확정기여형 퇴직급여제도를 도입하고 있으며, 회사가 고정된금액의 기여금을 별도 기금에 지급하는 퇴직연금제도로써, 기여금은 종업원이 근무 용역을 제공했을 때 비용으로 인식됩니다.

2.19 수익인식

당사는 2019년 1월 1일부터 기준서 제1115호 '고객과의 계약에서 생기는 수익'을 적용하였습니다. 제1115호에 따르면 모든 유형의 계약에 5단계 수익인식모형(① 계약 식별 → ② 수행의무 식별 → ③ 거래가격 산정 → ④ 거래가격을 수행의무에 배분 → ⑤ 수행의무 이행 시 수익 인식)을 적용하여 수익을 인식합니다.

(1) 수행의무의 식별

당사는 방송프로그램제작수입의 경우 회차별로 방송프로그램을 제작완료하여 고객에게 제공완료하는 시점에 관련 매출을 인식하고 있습니다. 방송프로그램은 회차별로 제작되어 제공되기에 이후 별도의 수행의무는 존재하지 않습니다. 당사는 이와 같이 일정기간에 걸쳐 회차별로 제작되어 고객에게 제공되는 방송프로그램제작수입의 경우 진행기준을 적용하여 수익을 인식합니다.

또한, 당사의 판권매출의 경우 완성프로그램 또는 미완성프로그램의 판권을 고객에게 부여하는 방식으로 관련 매출을 인식하고 있습니다. 완성프로그램의 판권의 경우 해당 계약에 의하여 제공해야 할 자료(주로 드라마 등의 대본, OST 트랙, 이미지, 아트워크 및 마스터 테이프 등으로서 이미 완성된 것)이 제공될 때 관련 매출을 인식하고 있어 이후 별도의 수행의무는 존재하지 않으나, 미완성프로그램에 대한 판권을 고객에게 부여할 경우에는 프로그램 완성의무 및 계약에 의하여 고객에게 제공해야 할 자료 제공의무의 이행 정도에 따라 관련 수익을 배분해야 합니다.

다만, 소속 연기자 매출의 경우 각각의 계약 조건에 따라 수익 인식 조정이 필요할 수 있으나 회계연도 안에 수행 의무(주로 드라마 출연료수입은 방영회차별, 광고 수입은광고제작 완성일, 영화 출연료수입은 제작계약기간으로 계약서 상 명시된 기간)가 종결될 수 있도록 계약 진행하고 있습니다.

(2) 기간에 걸쳐 이행하는 수행의무

당사는 초단기간에 용역수익 및 기타수익이 이루어지기 때문에 이에 대해서는 수익가득과정이 완료되고 수익금액을 신뢰성 있게 측정할 수 있으며 경제적 효익의 유입가능성이 매우 높을 경우에 인식하고 있습니다.

(3) 변동대가

당사는 받을 권리를 갖게 될 대가를 더 잘 예측할 것으로 예상하는 기댓값 방법을 사용하여 변동 대가를 추정하고, 반품기한이 경과할 때 이미 인식한 누적 수익금액 중 유의적인 부분을 되돌리지 않을 가능성이 매우 높은 금액까지만 변동대가를 거래가격에 포함하여 수익을 인식합니다. 기업이 받았거나 받을 대가 중에서 권리를 갖게 될 것으로 예상하지 않는 금액은 환불부채로 인식하고, 고객이 반품 권리를 행사할 때 고객으로부터 제품을 회수할 권리를 가지므로 그 자산을 환불자산으로 인식하고 해당 금액만큼 매출원가를 조정합니다. 제품을 회수할 권리는 제품의 과거 장부금액에서 제품을 회수하는데 드는 원가를 차감하여 측정합니다.

(4) 거래가격의 배분

당사는 하나의 계약에서 식별된 여러 수행의무에 상대적 개별 판매가격을 기초로 거래가격을 배분합니다. 각 수행의무의 개별 판매가격을 추정하기 위하여 '시장평가 조정 접근법' 등을 사용합니다.

- 권리의 사용

제작, 투자 또는 권리를 취득한 드라마의 경우 판권사용계약에 따라 권리를 인도한 후 취소 및 환불이 불가능하고 추가의무부담이 없는 경우에 수익을 인식하고 있습니다.

- 용역의 제공

회사는 수익가득과정이 완료되었거나 실질적으로 거의 완료되었고, 수익금액을 신뢰성 있게 측정할 수 있으며, 경제적 효익의 유입 가능성이 매우 높을 때 발생기준에 따라 합리적인 방법으로 수익을 인식하고 있습니다.

- 이자수익

이자수익은 시간의 경과에 따라 유효이자율법에 의하여 인식됩니다. 채권 손상이 발생하는 경우 채권금액의 장부금액은 회수가능액까지 감액되며, 시간의 경과에 따라 증가하는 부분은 이자수익으로 인식됩니다. 한편, 손상채권에 대한 이자수익은 최초 유효이자율에 의하여 인식됩니다.

2.20 리스

당사는 사무실, 장비, 자동차 등을 리스하고 있습니다. 리스계약은 일반적으로 2~4년의 고정 기간으로 체결되지만 아래에서 설명하는 연장선택권이 있을 수 있습니다.

계약에는 리스요소와 비리스요소가 모두 포함될 수 있습니다. 당사는 상대적 개별 가격에 기초하여 계약 대가를 리스요소와 비리스요소에 배분하였습니다. 그러나 당사가 리스이용자인 리스의 경우 리스요소와 비리스요소를 분리하지 않고 하나의 리스요소로 회계처리하는 실무적 간편법을 적용하였습니다.

리스조건은 개별적으로 협상되며 다양한 계약조건을 포함합니다. 리스계약에 따라 부과되는 다른 제약은 없지만 리스자산을 차입금의 담보로 제공할 수는 없습니다.

당사는 리스된 자산을 사용할 수 있는 리스개시일에 사용권자산과 이에 대응하는 부채를 인식합니다.

리스에서 생기는 자산과 부채는 최초에 현재가치기준으로 측정합니다. 리스부채는 다음 리스료의 순현재가치를 포함합니다.

- 받을 리스 인센티브를 차감한 고정리스료(실질적인 고정리스료 포함)
- 개시일 현재 지수나 요율을 사용하여 최초 측정한, 지수나 요율(이율)에 따라 달라지는 변동리스료
- 잔존가치보증에 따라 당사(리스이용자)가 지급할 것으로 예상되는 금액
- 당사(리스이용자)가 매수선택권을 행사할 것이 상당히 확실한 경우에 그 매수선택권의 행사가격
- 리스기간이 당사(리스이용자)의 종료선택권 행사를 반영하는 경우에 그 리스를 종료하기 위하여 부담하는 금액

또한 리스부채의 측정에는 상당히 확실한(reasonably certain) 연장선택권에 따라 지급될 리스료를 포함합니다.

리스의 내재이자율을 쉽게 산정할 수 있는 경우 그 이자율로 리스료를 할인합니다. 내재이자율을 쉽게 산정할 수 없는 경우에는 리스이용자가 비슷한 경제적 환경에서 비슷한 기간에 걸쳐 비슷한 담보로 사용권자산과 가치가 비슷한 자산을 획득하는 데 필요한 자금을 차입한다면 지급해야 할 이자율인 리스이용자의 증분차입이자율을 사용합니다.

당사는 증분차입이자율을 다음과 같이 산정합니다.

- 부동산 : 리스적용 대상 자산이 부동산인 경우에는 회사의 시설담보 차입금 이자율 중에서 최고 이자율을 적용함
- 차량운반구 : 리스적용 대상 자산이 차량운반구인 경우 회사의 담보 및 보증이 제공되지 않은 신용차입금 중에서 최고 이자율을 적용함.

당사는 지수나 요율에 따라 달라지는 변동리스료의 경우 지수나 요율이 유효할 때까지 리스부채에 포함하지 않는 변동리스료의 잠재적 미래 증가 위험에 노출되어 있습니다. 지수나 요율에 따라 달라지는 리스료의 조정액이 유효한 시점에서 리스부채를 재평가하고 사용권자산을 조정합니다.

각 리스료는 리스부채의 상환과 금융원가로 배분합니다. 금융원가는 각 기간의 리스부채 잔액에 대하여 일정한 기간 이자율이 산출되도록 계산된 금액을 리스기간에 걸쳐 당기손익으로 인식합니다.

사용권자산은 다음 항목들로 구성된 원가로 측정합니다.

- 리스부채의 최초 측정금액
- 받은 리스 인센티브를 차감한 리스개시일이나 그 전에 지급한 리스료
- 리스이용자가 부담하는 리스개설직접원가
- 복구원가의 추정치

사용권자산은 리스개시일부터 사용권자산의 내용연수 종료일과 리스기간 종료일 중 이른 날까지의 기간동안 감가상각합니다. 당사가 매수선택권을 행사할 것이 상당히 확실한 (reasonably certain) 경우 사용권자산은 기초자산의 내용연수에 걸쳐 감가상각합니다. 당사는 유형자산으로 표시된 토지를 재평가하지만 당사가 보유하고 있는 사용권자산인 건물에 대해서는 재평가모형을 선택하지 않았습니다.

장비 및 차량운반구의 단기리스와 모든 소액자산 리스와 관련된 리스료는 정액 기준에 따라 당기손익으로 인식합니다. 단기리스는 리스기간이 12개월 이하인 리스이며, 소액리스자산은 IT기기와 소액의 사무실 가구로 구성되어 있습니다.

당사 전체에 걸쳐 다수의 부동산 및 차량운반구 리스계약에 연장선택권 및 종료선택권을 포함하고 있습니다. 이러한 조건들은 계약 관리 측면에서 운영상의 유연성을 극대화하기 위해 사용됩니다. 보유하고 있는 대부분의 연장선택권 및 종료선택권은 해당 리스제공자가 아니라 당사가 행사할 수 있습니다.

계약기간 동안 리스원가를 최적화하기 위해 당사는 리스와 관련하여 종종 잔존가치보증을 제공합니다.

2.21 자본금

당사의 재무제표에 표시된 자본금은 보통주자본금과 우선주 자본금으로 구성되어 있습니다.

당사는 자기주식을 취득하는 경우, 직접거래원가(법인세효과를 차감한 순액)를 포함하는 지급대가는 취득한 자기주식이 소각되거나 재발행될 때까지 자본에서 차감하여 표시하고 있습니다. 이러한 자기주식이 재발행되는 경우, 수취한 대가(직접거래원가 및 관련 법인세효과를 차감한 순액)는 당사의 주주에게 귀속되는 자본에 포함하고 있습니다.

2.22 주당이익

당사는 보통주 기본주당이익과 희석주당이익을 계속영업손익과 당기순손익에 대하여 계산하고 포괄손익계산서에 표시하고 있습니다. 기본주당이익은 보통주에 귀속되는 당기순손익을 회계기간 동안에 유통된 보통주식수를 가중평균한 주식수로 나누어 계산하고 있습니다. 희석주당이익은 전환사채와 종업원에게 부여한 주식기준보상 등 모든 희석효과가 있는 잠재적 보통주의 영향을 고려하여 보통주에 귀속되는 당기순손익 및 가중평균유통보통주식수를 조정하여 계산하고 있습니다.

2.23 충당부채

충당부채는 과거사건의 결과로 존재하는 현재의무(법적의무 또는 의제의무)로서, 당해 의무를 이행하기 위하여 경제적효익을 갖는 자원이 유출될 가능성이 높으며 그 의무의 이행에 소요되는 금액을 신뢰성 있게 추정할 수 있는 경우에 인식하고 있습니다.

충당부채로 인식하는 금액은 관련된 사건과 상황에 대한 불가피한 위험과 불확실성을 고려하여 현재의무를 보고기간 말에 이행하기 위하여 소요되는 지출에 대한 최선의 추정치입니다. 화폐의 시간가치 효과가 중요한 경우 충당부채는 의무를 이행하기 위하여 예상되는 지출액의 현재가치로 평가하고 있습니다.

충당부채를 결제하기 위해 필요한 지출액의 일부 또는 전부를 제3자가 변제할 것이 예상되는 경우 이행한다면 변제를 받을 것이 거의 확실하게 되는 때에 한하여 변제금액을 인식하고 별도의 자산으로 회계처리하고 있습니다.

매 보고기간 말마다 충당부채의 잔액을 검토하고, 보고기간 말 현재 최선의 추정치를 반영하여 조정하고 있습니다. 의무이행을 위하여 경제적효익이 내재된 자원이 유출될 가능성이 더 이상 높지 아니한 경우에는 관련 충당부채를 환입하고 있습니다.

2.24 주식기준보상거래

당사는 임직원의 근로용역에 대해 주식기준에 따른 보상을 제공하고 있는데 해당 임직원에게 주식선택권을 부여하는 제도로서 주식결제형 주식기준보상거래제도를 운영하고 있습니다.

보상원가는 이에 대응하여 자본을 증가시키며 용역제공조건이 성취되는 기간에 걸쳐인식되며 관련 임직원이 보상을 받을 자격이 되는 시점까지 인식하고 있습니다. 매 보고기간말에 누적 보상원가의 측정에는 가득기간의 완료 여부와 최종적으로 부여될지분상품의 수에 대한 추정이 반영됩니다. 보고기간 초와 보고기간 말의 누적 보상원가의 변동분은 당기손익계산서에 가감됩니다.

궁극적으로 가득되지 않는 주식기준보상에 대해서는 비용을 인식하지 않고 있습니다. 다만 시장조건이나 비가득조건이 있는 주식결제형 거래로서 다른 모든 성과조건이나 서비스조건을 충족한다면 시장조건이나 비가득조건이 충족여부와 관계없이 가득된 것으로 회계처리하고 있습니다.

주식결제형 주식기준보상의 조건이 변경될 경우 지정된 가득조건이 충족되지 않아 지분상품이 가득되지 못하는 경우를 제외하고는 조건이 변경되지 않았을 경우에 인식하였어야 할 원가를 최소한으로 하여 인식하고 있습니다. 주식기준보상약정의 총공정가치를 증가시키거나 종업원에게 유리하게 조건을 변경하는 경우에는 추가로 조건변경의 효과를 인식하고 있습니다.

주식결제형보상이 취소될 경우 취소일에 가득된 것으로 보고 인식되지 않은 보상원가는 즉시 인식하고 있습니다. 이 경우 기업이나 종업원의 통제하에 있는 비가득조건이 충족되지 않은 주식기준보상을 포함하고 있습니다. 그러나, 만약 새로운 보상을 부여하고 그 새 지분상품을 부여한 날에 새로운 지분상품이 취소한 지분상품을 대체하는 것으로 식별하는 경우 취소된 보상과 새로운 보상은 상기 문단에서 설명하고 있는 것처럼 기존 보상의 변경으로 보아 회계처리하고 있습니다.

2.25 유동성/비유동성분류

당사는 자산과 부채를 유동/비유동으로 재무상태표에 구분하여 표시하고 있습니다. 자산은 다음의 경우에 유동자산으로 분류하고 있습니다.

- 정상영업주기 내에 실현될 것으로 예상되거나, 정상영업주기 내에 판매하거나 소비할 의도가 있다.
- 주로 단기매매목적으로 보유하고 있다.
- 보고기간 후 12개월 이내에 실현될 것으로 예상한다.
- 보고기간 후 12개월 이상 부채의 결제를 연기할 수 있는 무조건의 권리를 가지고 있지 않다.

그 밖의 모든 자산/부채는 비유동자산/부채로 분류하고 있습니다.

2.26 영업부문

영업부문별 정보는 최고영업의사결정자에게 내부적으로 보고되는 방식에 기초하여 공시됩니다(주석 38 참조). 최고영업의사결정자는 영업부문에 배부될 자원과 영업부문의 성과를 평가하는데 책임이 있으며, 당사는 전략적 의사결정을 수행하는 이사회를 최고이사결정자로 보고 있습니다.

2.27 재무제표 승인

당사의 재무제표는 2021년 2월 5일자 이사회에서 사실상 확정되었으며, 2021년 3월 29일에 개최될 예정인 정기주주총회에서 수정승인 될 수도 있습니다.

3. 중요한 회계추정 및 가정

재무제표 작성에는 미래에 대한 가정 및 추정이 요구되며 경영진은 당사의 회계정책을 적용하기 위해 판단이 요구됩니다. 추정 및 가정은 지속적으로 평가되며, 과거 경험과 현재의 상황에 비추어 합리적으로 예측가능한 미래의 사건을 고려하여 이루어집니다. 회계추정의 결과가 실제 결과와 동일한 경우는 드물 것이므로 중요한 조정을 유발할 수 있는 유의적인 위험을 내포하고 있습니다.

당기말 현재 재무제표 작성시 사용된 중요한 회계추정 및 가정은 2020년 COVID-19확산에 따른 불확실성의 변동에 따라 조정될 수 있으며, 당기말 현재 COVID-19로 인하여 회사의 사업, 재무상태 및 경영성과 등에 미칠 궁극적인 영향을 합리적으로 추정할 수 없습니다.

다음 회계연도에 자산 및 부채 장부금액의 조정에 영향을 미칠 수 있는 경영진 판단과 유의적 위험에 대한 추정 및 가정은 다음과 같습니다. 일부 항목에 대한 유의적인 판단 및 추정에 대한 추가적인 정보는 개별 주석에 포함되어 있습니다.

(1) 영업권의 손상차손

영업권의 손상 여부를 검토하기 위한 현금창출단위의 회수가능액은 사용가치의 계산에 기초하여 결정됩니다(주석 14 참조).

(2) 법인세

당사의 과세소득에 대한 법인세는 세법 및 과세당국의 결정을 적용하여 산정되므로 최종 세효과를 산정하는 데에는 불확실성이 존재합니다.

당사는 특정 기간동안 과세소득의 일정 금액을 투자, 임금증가 등에 사용하지 않았을때 세법에서 정하는 방법에 따라 산정된 법인세를 추가로 부담합니다. 따라서, 해당 기간의 당기법인세와 이연법인세를 측정할 때 이에 따른 세효과를 반영하여야 하고, 이로 인해 당사가 부담할 법인세는 각 연도의 투자, 임금증가 등의 수준에 따라 달라지므로 최종 세효과를 산정하는 데에는 불확실성이 존재합니다.

(3) 금융상품의 공정가치

활성시장에서 거래되지 않는 금융상품의 공정가치는 원칙적으로 평가기법을 사용하여 결정됩니다. 당사는 상황에 적합하며 관련된 관측가능한 투입변수의 사용을 최대화하고 관측가능하지 않은 투입변수의 사용을 최소화하면서 공정가치를 측정하는 데충분한 자료가 이용가능한 가치평가기법을 사용하고 있습니다. 이러한 과정에서 당사는 다양한 평가기법의 선택 및 가정에 대한 판단을 하고 있습니다(주석 5 참조).

(4) 금융자산의 손상

금융자산의 손실충당금은 부도위험 및 기대손실을 등에 대한 가정에 기초하여 측정됩니다. 회사는 이러한 가정의 설정 및 손상모델에 사용되는 투입변수의 선정에 있어서 회사의 과거 경험, 현재 시장 상황, 재무보고일 기준의 미래전망정보 등을 고려하여 판단합니다.

(5) 리스

리스기간을 산정할 때에 경영진은 연장선택권을 행사하거나 종료선택권을 행사하지 않을 경제적 유인이 생기게 하는 관련되는 사실 및 상황을 모두 고려합니다. 연장선택권의 대상 기간(또는 종료선택권의 대상 기간)은 리스이용자가 연장선택권을 행사할 것(또는 행사하지 않을 것)이 상당히 확실한 경우에만 리스기간에 포함됩니다.

사무실을 리스한 경우 일반적으로 가장 관련된 요소는 다음과 같습니다.

- 종료하기 위해(연장하지 않기 위해) 유의적인 벌과금을 부담해야 한다면 일반적으로 당사가 연장선택권을 행사하는 것이(종료선택권을 행사하지 않는 것이) 상당히 확실합니다.
- 리스개량에 유의적인 잔여 가치가 있을 것으로 예상되는 경우 일반적으로 당사가 연장선택권을 행사하는 것이(종료선택권을 행사하지 않는 것이) 상당히 확실합니다.
- 위 이외의 경우 당사는 과거 리스 지속기간과 원가를 포함한 그 밖의 요소와 리스된 자산을 대체하기 위해 요구되는 사업 중단을 고려합니다.

당사는 유의적인 원가나 사업 중단 없이도 자산을 대체할 수 있으므로 사무실과 차량운반구 리스에서 대부분의 연장선택권은 리스부채에 포함하지 않습니다.

선택권이 실제로 행사되거나(행사되지 않거나) 당사가 선택권을 행사할(행사하지 않을) 의무를 부담하게 되는 경우에 리스기간을 다시 평가합니다. 리스이용자가 통제할수 있는 범위에 있고 리스기간을 산정할 때에 영향을 미치는 유의적인 사건이 일어나거나 상황에 유의적인 변화가 있을 때에만 당사는 연장선택권을 행사할 것(또는 행사하지 않을 것)이 상당히 확실한지의 판단을 변경합니다.

4. 재무위험 관리

4.1 재무위험관리요소

당사가 노출되어 있는 재무위험 및 이러한 위험이 회사의 미래 성과에 미칠 수 있는 영향은 다음과 같습니다.

위험	노출 위험	측정	관리
시장위험-환율	기능통화 이외의 표시통화를 갖는 금융자산 및 금융부채	현금흐름 추정 민감도 분석	-
시장위험 - 이자율	변동금리 단기 차입금	민감도 분석	이자율 스왑
신용위험	현금성자산, 매출채권, 파생상품, 채무상품, 계약자산	연체율 분석 신용등급	은행예치금 다원화, 신용한도, 채무상품 투자지침
유동성위험	차입금 및 기타 부채	현금흐름 추정	차입한도 유지

위험관리는 이사회에서 승인한 정책에 따라 재무부서의 주관으로 이루어지고 있습니다. 재무부서는 영업부서들과의 긴밀한 협조하에 재무위험을 식별하고 평가하고 관리합니다. 이사회는 전반적인 위험관리에 대한 원칙과 외환위험, 이자율 위험, 신용 위험, 파생금융상품과 비파생금융상품의 이용 및 유동성을 초과하는 투자와 같은 특정 분야에 관한 정책을 제공하고 있습니다.

4.1.1 시장위험

(1) 외환위험

① 외환위험

당기말 및 전기말 현재 외환 위험에 노출되어 있는 당사의 금융자산·부채의 내역의 원화환산 기준액은 다음과 같습니다.

(단위:천원)

구분	당기말	전기말
	외화종류 : USD	외화종류 : USD
금융자산	205,684	-
차입금	272,000	762,983

② 당사의 위험

당사는 대한민국을 기반으로 영업활동을 영위하고 있기 때문에 외환 위험에 중요하게 노출되어 있지는 않습니다. 다만, 차입금 중 상기 외화차입금은 금액적으로 크지 않은 금액이므로 이로 인한 환율변동의 위험이 중요하지 않을 것으로 예상하고 있습니다.

③ 민감도 분석

당사의 주요 환위험은 USD 환율에 기인하므로 손익의 변동성은 주로 USD 표시 금융상품으로부터 발생하며 자본의 기타 항목에의 영향은 현금흐름 위험회피수단으로 지정된 통화선도 계약으로부터 발생합니다.

(단위: 천원)

구 분		세후 이익에 대한 영향		자본에 대한 영향	
		당기	전기	당기	전기
미국 달러/원	10% 상승시	(5,173)	(76,298)	(5,173)	(76,298)
	10% 하락시	5,173	76,298	5,173	76,298

(2) 이자율위험

① 이자율위험

당사의 이자율 위험은 주로 변동금리부 조건의 장기 차입금에서 발생하는 현금흐름 이자율 위험입니다. 당사의 변동금리부 차입금 현황은 다음과 같습니다.

(단위: 천원)

구분	당기	전기
변동이자율 금융자산	-	-
변동이자율 금융부채	570,000	4,425,778

② 당사의 위험

당사는 이자율 변동 위험을 최소화하기 위해 재융자, 기존 차입금의 갱신, 대체적인 용자 및 위험회피 등 다양한 방법을 검토하여 당사 입장에서 가장 유리한 자금조달 방안으로 의사결정하고 있습니다.

③ 민감도 분석

당기말 현재 다른 모든 변수가 일정하다고 가정하면 변동이자율 금융상품 이자율변동이 향후 1년간 자본과 당기순손익에 미치는 영향은 다음과 같습니다.

(단위: 천원)

구분	자본		당기순이익	
	0.5%P 상승시	0.5%P 하락시	0.5%P 상승시	0.5%P 하락시
이자비용	(2,850)	2,850	(2,850)	2,850

4.1.2 신용 위험

신용위험은 거래상대방이 의무를 이행하지 못하여 손실이 발생할 위험입니다. 이는 기업 및 개인 고객에 대한 신용거래 및 채권 뿐 아니라 현금성자산, 채무상품의 계약 현금흐름, 유리한 파생상품 및 예치금 등에서도 발생합니다. 당사는 매출채권, 미수금 등 영업활동 및 금융기관 예금, 외환거래, 기타 금융상품 등 재무활동으로 인한 신용위험에 노출되어 있습니다.

(1) 위험관리

당사는 신용위험을 관리하기 위하여 신용도가 일정 수준 이상인 거래처와 거래하고 있으며, 금융자산의 신용보강을 위한 정책과 절차를 마련하여 운영하고 있습니다. 당사는 금융기관 채권의 경우 우리은행 등의 금융기관에 현금및현금성자산, 금융자산 등을 예치하고 있으므로 금융기관 관련 신용위험은 제한적입니다. 한편, 이외의 기타채권의 경우 거래처의 공개된 재무정보, 과거 경험 및 기타요소를 고려하여 신용도를평가하고 있습니다. 또한, 회수가 지연되는 기타채권에 대해서는 정기적으로 회수지연 현황 및 회수대책이 보고되고 지연사유에 따라 적절한 조치를 취하고 있으며, 당기 보고기간 종료일 현재 당사는 기타채권에 대한 신용위험은 제한적이라고 판단하고 있습니다.

(2) 신용보강

일부 매출채권에 대해서는 거래상대방이 계약을 불이행하는 경우 이행을 요구할 수 있는 보증 또는 신용장 등의 신용보강을 제공받고 있습니다.

(3) 금융자산의 장부금액

금융자산의 장부금액은 신용위험에 대한 최대노출정도를 나타냅니다. 보고기간종료일 현재 당사의 신용위험에 대한 최대 노출정도는 다음과 같습니다.

(단위 : 천원)		
구 분	당기말	전기말
현금및현금성자산	623,357	442,805
당기손익-공정가치측정금융자산	143	11
기타금융자산	2,111	-
매출채권및기타채권	569,288	881,557
기타포괄손익-공정가치측정금융자산	51,000	51,000
합 계	1,245,899	1,375,373

4.1.3 유동성 위험

당사는 차입금 한도(주석 37 참조)를 적정 수준으로 유지하고, 영업 자금 수요를 충족시키기 위해 차입금 한도나 약정을 위반하는 일이 없도록 유동성에 대한 예측을 항시모니터링하고 있습니다.

당사의 경영진은 예상현금흐름에 기초하여 추정되는 현금 및 현금성자산과 차입금 한도 약정을 모니터링하고 있습니다. 당사의 유동성 위험 관련 정책은 필요 현금흐름을 추정하여 이를 충족하기 위한 유동성 자산의 현황을 고려하고, 자금조달계획을 실행하기 위해 관리합니다.

유동성위험 분석에서는 당사의 다음의 금융부채를 계약상 만기별로 구분하였습니다.

당사는 유동성위험을 관리하기 위하여 단기 및 중장기 자금관리계획을 수립하고 현금지출예산과 실제 현금지출액을 지속적으로 분석, 검토하고 있습니다. 당사의 경영진은 영업활동 현금흐름과 금융자산 및 투자활동의 현금유입으로 금융부채를 상환가능하다고 판단하고 있습니다. 당기말 현재 금융부채의 잔존계약만기에 따른 만기분석은 다음과 같습니다.

① 당기말

(단위: 천원)

구 분	장부금액	계약상 현금흐름			
		합계	1년 미만	1년 ~ 5년	5년 이상
단기차입금	646,2000	6,500,150	6,500,150	-	-
전환사채	176,908	188,908	188,908	-	-
상환전환우선주부채	1,032,700	1,036,865	1,036,865	-	-
매입채무및기타채무	240,260	240,260	240,260	-	-
프로젝트차입금	2,000,000	2,000,000	2,000,000	-	-
금융부채 합계	9,911,868	9,911,868	9,911,868	-	-

② 전기말

(단위: 천원)

구 분	장부금액	계약상 현금흐름			
		합계	1년 미만	1년 ~ 5년	5년 이상
단기차입금	6,408,761	6,408,761	6,408,761	-	-
전환사채	1,336,075	1,336,075	1,336,075	-	-
상환전환우선주부채	1,112,782	1,112,782	1,112,782	-	-
매입채무및기타채무	657,989	657,989	622,303	35,686	-
프로젝트차입금	2,000,000	2,000,000	2,000,000	-	-
금융부채 합계	11,515,607	11,515,607	11,479,921	35,686	-

4.2. 자본위험 관리

(1) 자본위험관리

당사의 자본관리 목적은 계속기업으로서의 존속능력을 유지하는 한편, 자본조달비용을 최소화하여 주주이익을 극대화 하는 것입니다. 한편, 당사는 자본관리지표로 부채비율을 이용하고 있습니다. 이 비율은 총부채를 총자본으로 나누어 산출하고 있습니다.

(2) 부채비율
당사의 부채비율은 다음과 같습니다.

(단위 : 천원)		
구 분	당기말	전기말
총부채 (A)	11,708,190	13,343,029
총자본 (B)	(2,310,285)	(3,610,447)
부채비율 (A / B) (*)	-	-

(*) 당기말과 전기말 총자본이 음수이므로 부채비율을 기재하지 않았습니다.

5. 금융상품 공정가치

(1) 금융상품의 종류별 장부금액 및 공정가치는 다음과 같습니다.

(단위 : 천원)

구 분	장부금액		공정가치	
	당기	전기	당기	전기
금융자산				
현금및현금성자산(*)	623,357	442,805	623,357	442,805
당기손익-공정가치 측정 금융자산	143	11	143	11
기타금융자산(*)	2,111	-	2,111	-
매출채권 및 기타채권(*)	569,288	881,557	569,288	881,557
기타포괄손익-공정가치 측정 금융자산	51,000	51,000	51,000	51,000
합 계	1,245,899	1,375,373	1,245,899	1,375,373
금융부채				
매입채무및기타채무(*)	240,260	657,989	240,260	657,989
단기차입금(*)	6,462,000	6,408,761	6,462,000	6,408,761
프로젝트차입금(*)	2,000,000	2,000,000	2,000,000	2,000,000
상환전환우선주부채(*)	1,032,700	1,112,782	1,032,700	1,112,782
전환사채(*)	176,908	1,336,075	176,908	1,336,075
파생상품부채	1,133,400	967,768	1,133,400	967,768
합 계	11,045,268	12,483,375	11,045,268	12,483,375

(*) 상각후원가로 인식된 금융자산 및 상각후원가로 측정된 금융부채입니다.

(2) 공정가치 서열체계

공정가치로 측정되는 금융상품은 공정가치 서열체계에 따라 구분되며 정의된 수준들은 다음과 같습니다.

- 측정일에 동일한 자산이나 부채에 대해 접근할 수 있는 활성시장의 (조정하지 않은) 공시가격 (수준 1)
- 수준 1의 공시가격 외에 자산이나 부채에 대해 직접적으로나 간접적으로 관측할 수 있는 투입 변수 (수준 2)
- 자산이나 부채에 대한 관측할 수 없는 투입변수 (수준 3)

(3) 보고기간 종료일 현재 금융상품의 수준별 공정가치 측정치는 다음과 같습니다.

① 당기말 (단위 : 천원)

구 분	수준 1	수준 2	수준 3	합 계
공정가치가 공시되는 자산				
당기손익-공정가치 측정 금융자산	143	-	-	143
기타포괄손익-공정가치 측정 금융자산	-	-	51,000	51,000
공정가치가 공시되는 부채				
파생상품부채	-	1,133,400	-	1,133,400

② 전기말 (단위 : 천원)

구 분	수준 1	수준 2	수준 3	합 계
공정가치가 공시되는 자산				
당기손익-공정가치 측정 금융자산	11	-	-	11
기타포괄손익-공정가치 측정 금융자산	-	-	51,000	51,000
공정가치가 공시되는 부채				
파생상품부채	-	967,768	-	967,768

5.2 반복적인 공정가치 측정치의 서열체계 수준 간 이동

당사는 공정가치 서열체계의 수준 간 이동을 보고기간 말에 인식합니다. 당기 및 전기 중 공정가치 서열체계의 수준 간 대체는 없었습니다.

6. 범주별 금융상품

보고기간 종료일 현재 회사의 범주별 금융상품 내역은 다음과 같습니다.

(1) 당기말

① 금융자산

(단위: 천원)

구 분	당기손익-공정가치 측정금융자산	기타포괄손익-공정 가치측정	상각후원가측정금융 자산	합 계
<유동>				
현금및현금성자산	-	-	623,357	623,357
당기손익-공정가치 측정 금융자산	143	-	-	143
기타금융자산	-	-	2,111	2,111
매출채권및기타채권	-	-	569,288	569,288
<비유동>				
기타포괄손익-공정가치 측정 금융자 산	-	51,000	-	51,000
합 계	143	51,000	1,194,756	1,245,899

② 금융부채

(단위: 천원)

구 분	당기손익인식금융부채	상각후원가금융부채	합 계
<유동>			
매입채무및기타채무	-	240,260	240,260
단기차입금	-	6,462,000	6,462,000
프로젝트차입금	-	2,000,000	2,000,000
<비유동>			
상환전환우선주부채	-	1,032,700	1,032,700
전환사채	-	176,908	176,908
파생상품부채	1,133,400	-	1,133,400
합 계	1,133,400	9,911,868	11,045,268

상기 금융상품과 관련하여 손익으로 인식한 금융수익과 금융원가는 각각 12,956천원과 250,294천원입니다.

(2) 전기말

① 금융자산

(단위: 천원)

구 분	당기손익-공정가치 측정금융자산	기타포괄손익-공정 가치측정	상각후원가측정금 용자산	합 계
<유동>				
현금및현금성자산	-	-	442,805	442,805
당기손익-공정가치 측정 금융자산	11	-	-	11
매출채권및기타채권	-	-	881,557	881,557
<비유동>				
기타포괄손익-공정가치 측정 금융자 산	-	51,000	-	51,000
합 계	11	51,000	1,324,362	1,375,373

② 금융부채

(단위: 천원)

구 분	당기손익인식금융부채	상각후원가금융부채	합 계
<유동>			
매입채무및기타채무	-	657,989	657,989
단기차입금	-	6,408,761	6,408,761
프로젝트차입금	-	2,000,000	2,000,000
<비유동>			
상환전환우선주부채	-	1,112,782	1,112,782
전환사채	-	1,336,075	1,336,075
파생상품부채	967,768	-	967,768
합 계	967,768	11,515,607	12,483,375

7. 현금및현금성자산

당기말 및 전기말 현재 현금및현금성자산의 내역은 다음과 같습니다.

(단위: 천원)

구 분	당기말	전기말
요구불예금	623,357	442,805

8. 금융자산

(1) 당기말 및 전기말 현재 당기손익-공정가치 측정 금융자산의 내역은 다음과 같습니다.

(단위: 천원)

구 분	당기말	전기말
MMF	143	11

(2) 당기말 및 전기말 현재 기타금융자산의 내역은 다음과 같습니다.

(단위: 천원)

구 분	당기말	전기말
국민주택채권	2,111	-

9. 매출채권 및 기타채권

(1) 당기말 및 전기말 현재 매출채권 및 기타채권 내역은 다음과 같습니다.

(단위: 천원)

구 분	당기말	전기말
매출채권	16,539	216,326
대손충당금	-	(205,498)
순액	16,539	10,828
미수금	303,268	545,376
미수수익	11,481	44,364
대여금	238,000	922,734
대손충당금	-	(641,745)
순액	238,000	280,989
합 계	569,288	881,557

(2) 보고기간 종료일 현재 매출채권 및 기타채권의 연령분석 내역은 다음과 같습니다.

(단위: 천원)

구 분	당기말	전기말
연체되지도 손상되지도 않은 채권	569,288	1,728,800
연체되었으나 손상되지 않은 채권	-	-
6개월~1년 이하	-	-
1년 초과~1년 6개월 이하	-	-
1년 6개월 초과	-	-
손상된 채권	-	(847,243)
합 계	569,288	881,557

당사는 개별적인 손상사건이 파악된 채권에 대해 개별 분석을 통해 회수가능가액을 산정하고 산정된 회수가능가액과 장부금액의 차액을 손상차손으로 인식하고 있습니다.

(3) 당기 및 전기의 매출채권및기타채권의 대손충당금 변동내역은 다음과 같습니다.

(단위: 천원)

구 분	당기	전기
기초	847,243	
대손상각비	-	
대손충당금 환입	(80,298)	
제각	-	
연결범위변동	(766,945)	
기말	-	847,243

10. 기타자산

당기말 및 전기말 현재 기타유동자산의 내역은 다음과 같습니다.

(단위: 천원)

구 분	당기말		전기말	
	유동	비유동	유동	비유동
선급금	442,976	-	636,331	-
대손충당금	(400,000)	-	(400,000)	-
순액	42,976	-	236,331	-
선급비용	218,491	-	4,472	-
보증금	-	147,398	-	242,782
합 계	261,467	147,398	240,803	242,782

11. 기타포괄손익-공정가치 측정 금융자산

당기말 및 전기말 현재 기타포괄손익-공정가치 측정 금융자산의 내역은 다음과 같습니다.

(단위: 천원)

구 분	당기말	전기말
한국콘텐츠공제조합	1,000	1,000
TP-콘텐츠 제1호 사모투자조합	50,000	50,000
합 계	51,000	51,000

시장성 없는 지분증권은 활성시장이 존재하지 않고 신뢰성 있는 공정가치를 측정할 수 없어 취득원가로 계상하였습니다.

12. 종속기업투자

(1) 전기말 현재 당사의 종속기업 현황은 다음과 같습니다.

회사명	업종	지분율		결 산 일	소재지
		당기말	전기말		
(주)사월이일(*)	광고영화제작, 서비스업	-	50.01%	12.31	한국

(*) 당기에 동 주식 전부를 처분하였으며, 처분관련 손실 117,446천원은 기타비용으로 인식하였습니다.

(2) 당기말 및 전기말 현재 당사의 종속기업투자의 내역은 다음과 같습니다.

(단위: 천원)

내역	당기말	전기말
취득원가	-	550,110
순자산지분금액	-	109,398
장부금액	-	362,495

당사는 전기 중 종속기업투자주식에서 187,615천원의 손상차손을 인식하였습니다.

(3) 한편, 당사는 전기 중 신규로 종속기업 주식을 취득하기 위하여 5,780백만원을 투자하였으나, 관련 계약이 해제되어 812백만원을 기타비용으로 인식하였습니다.

13. 유형자산

(1) 당기말 및 전기말 현재 유형자산의 내역은 다음과 같습니다.

(단위: 천원)

구 분	당기말	전기말
토지	5,333,673	5,333,673
시설장치	43,764	54,764
감가상각누계액	(22,573)	(27,110)
차량운반구	19,924	19,924
감가상각누계액	(19,923)	(15,939)
비품	86,584	90,880
감가상각누계액	(52,961)	(68,092)
건설중인자산	801,675	731,675
사용권자산	467,601	539,913
감가상각누계액	(239,328)	(193,559)
합 계	6,418,436	6,466,129

(2) 당기와 전기 중 유형자산 장부가액의 변동내역은 다음과 같습니다.

① 당기

(단위: 천원)

구 분	기초 장부금액	취득액	처분액	대체	재평가	감가상각비	연결범위변동	기말장부금액
토지	5,333,673	-	-	-	-	-	-	5,333,673
시설장치	27,653	-	-	-	-	(6,459)	(3)	21,191
차량운반구	3,985	-	-	-	-	(3,984)	-	1
비품	22,787	22,205	-	-	-	(11,353)	(16)	33,623
건설중인자산	731,675	70,000	-	-	-	-	-	801,675
사용권자산	346,353	168,674	(33,019)	-	-	(161,339)	(92,396)	228,273
합 계	6,466,126	260,879	(33,019)	-	-	(183,135)	(92,415)	6,418,436

② 전기

(단위: 천원)

구분	기초 장부금액	취득액	처분액	대체	재평가	감가상각비	기말장부금액
토지	6,229,651	-	-	-	(895,978)	-	5,333,673
시설장치	2,048	34,364	-	-	-	(8,759)	27,653
차량운반구	143,039	-	(135,328)	-	-	(3,726)	3,985
비품	10,895	17,683	-	-	-	(5,791)	22,787
건설중인자산	822,626	162,130	-	(253,081)	-	-	731,675
사용권자산	-	539,912	-	-	-	(193,559)	346,353
합계	7,208,259	754,089	(135,328)	(253,081)	(895,978)	(211,835)	6,466,126

(3) 유형자산 재평가

당사는 전기에 토지에 대해 재평가모형을 적용하여 평가감 하였습니다.

① 재평가기준일 : 2019년 12월 31일

② 공정가치 추정에 사용한 방법과 중요한 가정

당사는 혁신도시 조성 및 발전에 관한 특별법에 따라 토지의 취득일로부터 2019년 12월 31일까지의 생산자물가상승률(한국은행)을 곱하여 계산한 금액으로 평가하였습니다.

③ 재평가된 유형자산이 원가모형으로 평가되었을 경우의 장부금액

(단위: 천원)

분류별 유형자산	재평가 금액	원가모형으로 평가하는 경우 장부금액
토지	5,333,673	5,059,517

(4) 담보로 제공한 자산의 내역은 다음과 같습니다.

(단위: 천원)

담보제공자산	장부금액	담보설정금액	관련 계정과목	관련 금액	담보권자(*)
토지	5,333,673	6,444,000	차입금 (주석 18)	5,370,000	경남제일신협 창원행복신협

(*) 당사의 기타특수관계자인 블루다이하제십차 주식회사의 담보권자이며, 당사가 블루다이하제십차 주식회사의 차입금을 위하여 담보 제공한 내역입니다.

14. 무형자산

(1) 당기말 및 전기말 현재 무형자산의 내역은 다음과 같습니다.

(단위: 천원)

구 분	당기말	전기말
산업재산권	2,051	2,499
소프트웨어	1,127	3,008
완성프로그램	-	-
미완성프로그램	690,341	717,341
영업권	630,488	683,121
합계	1,324,007	1,405,969

(2) 무형자산의 변동내역

① 당기

(단위: 천원)

구 분	기 초	증 가	손상	대체	상 각	연결범위변동	기 말
산업재산권	2,499	-	-	-	(448)	-	2,051
소프트웨어	3,008	-	-	-	(1,881)	-	1,127
완성프로그램	-	-	-	-	-	-	-
미완성프로그램	717,341	-	(27,000)	-	-	-	690,341
영업권	683,121	-	-	-	-	(52,633)	630,488
합계	1,405,969	-	(27,000)	-	(2,329)	(52,633)	1,324,007

② 전기

(단위: 천원)

구 분	기 초	증 가	손상	대체	상 각	기 말
산업재산권	2,844	-	-	-	(345)	2,499
소프트웨어	4,921	-	-	-	(1,913)	3,008
완성프로그램	92,037	-	(92,037)	-	-	-
미완성프로그램	2,002,057	-	(884,716)	(400,000)	-	717,341
영업권	866,507	-	(187,615)	4,229	-	683,121
합계	2,968,366	-	(1,164,368)	(395,771)	(2,258)	1,405,969

(3) 영업권의 손상 평가

경영진은 영업의 유형에 근거하여 영업성과를 검토하고 있으며, 영업권을 영업부문 수준에서 관리하고 있습니다. 영업권은 2018년 중 주식회사 매니지먼트에이엔디를 취득하여 별도의 사업부문(현금창출단위)이 추가되었으며, 동 취득에서 발생한 영업권이 배분되었습니다.

현금창출단위의 회수 가능액은 사용가치에 근거했으며, 사용가치 계산 시 경영진이 승인한 최근의 재무예산/예측이 반영된 5년 예산을 기초로 추정된 현금흐름을 사용했습니다. 5년 후의 현금흐름은 보수적으로 0%의 성장율을 반영한 영구현금흐름을 가정하였습니다.

유의적인 영업권이 배부된 현금창출단위 평가시 적용된 주요 가정은 다음과 같습니다.

- ① 소속 연예인을 통해 창출되는 미래 수익은 생산자물가지수 수준만큼 상승하고, 신규 연예인이 영입될 경우 동 매출액은 2020년 소속 연예인의 매출액 평균수준만큼 매출액이 발생한다고 가정하였습니다.
- ② 매출원가는 추정 매출액에 대한 과거 평균원가율이 향후에도 동일하게 발생할 것이라는 가정하였습니다.
- ③ 판매비와관리비는 해당 비용의 발생 과정 및 성격에 따라 인건비, 인건비와 연동하는 판매비와관리비, 매출액과 연동하는 판매비와관리비, 고정성 판매비와관리비(물가상승을 반영) 및 개별 추정 판매비와 관리비로 구분하여 과거 발생비율 및 당사의 향후 경영계획을 반영하여 추정하였습니다.
- ④ CAPEX 투자 및 감가 상각비는 과거 자산 구입 실적을 근거로 한 투자계획을 반영하여 추정하였습니다.
- ⑤ 순운전자본의 변동금액은 평가대상 회사의 영업현금흐름과 관계가 있으며, 정상적인 환경하에서 발생한 순운전자본의 수준은 영업기간 동안 지속된다고 가정하였습니다.
- ⑥ 할인율은 WACC(Weighted Average Cost of Capital; 가중평균자본비용)을 산정하여 13.81%를 적용하였습니다.

영업권에 대한 손상평가 결과 현금창출단위의 장부금액이 회수가능액을 초과하지는 않을 것으로 판단됩니다. 만약 추정에 사용된 할인율이 경영진의 추정보다 1% 높더라도 손상이 발생하지 않을 것으로 추정됩니다.

15. 리스

당사는 리스이용자로서 리스에 대한 정보는 다음과 같습니다.

(1) 리스와 관련해 재무상태표에 인식된 금액은 다음과 같습니다.

(단위: 천원)

구분	당기말	전기말
사용권자산		
부동산	71,843	196,062
차량운반구	156,430	150,291
합계	228,273	346,354
리스부채		
유동리스부채	180,239	182,272
리스부채	36,537	163,715
합계	216,776	345,987

(2) 리스와 관련하여 손익계산서에 인식된 금액은 다음과 같습니다.

(단위: 천원)

구 분	당기	전기
사용권자산의 감가상각비		
부동산	82,903	86,267
차량운반구	78,436	107,292
합계	161,339	193,559
리스부채에 대한 이자비용(금융원가에 포함)	6,739	15,274

리스로 인한 총 현금유출액은 당기의 경우 160,394천원이며, 전기의 경우 199,847천원입니다.

(3) 당기말 및 전기말 현재 리스계약에 따라 향후 지급할 최소리스료는 다음과 같습니다.

(단위: 천원)				
구 분	당기말		전기말	
	최소리스료	최소리스료의 현재가치	최소리스료	최소리스료의 현재가치
1년 이내	192,614	180,239	190,625	182,272
1년 초과 5년 이내	44,693	36,537	166,789	163,715
합 계	237,307	216,776	357,414	345,354

(4) 당기말 및 전기말 현재 리스부채의 유동성분류 내역은 다음과 같습니다.

(단위: 천원)		
구 분	당기말	전기말
유동부채	180,239	182,272
비유동부채	36,537	163,715
합 계	216,776	345,987

16. 매입채무및기타채무

당기말 및 전기말 현재 매입채무및기타채무의 내역은 다음과 같습니다.

(단위: 천원)

구 분	당기말		전기말	
	유동	비유동	유동	비유동
미지급금	96,950	-	467,738	-
미지급비용	143,310	-	190,251	-
합 계	240,260	-	657,989	-

매입채무 및 기타채무 등의 거래조건은 무이자조건이며 통상적인 지급기일은 30일 내지 3개월입니다.

17. 기타유동부채

당기말 및 전기말 현재 기타유동부채의 내역은 다음과 같습니다.

(단위: 천원)

구 분	당기말	전기말
예수금	10,754	14,022
선수금	402,550	423,407
리스부채	180,239	181,272
합계	593,543	618,701

18. 단기차입금

(1) 당기말 및 전기말 현재 단기차입금의 세부내역은 다음과 같습니다.

(단위: 천원)

구분	차입처	이자율	당기말	전기말
운전자금대출(*1)	하나은행	3.46%	570,000	570,000
시설자금대출	하나은행	-	-	3,855,778
중소기업자금대출	중소기업은행	9.50%	130,000	150,000
전환사채 미상환금	밸류시스템자산운용	-	-	200,000
전환사채 미상환금	빌리언폴드자산운용	-	-	630,000
전환사채 미상환금	케이클라비스자산운용	-	-	180,000
전환사채 미상환금	더마인드에셋	-	-	60,000
외화차입금	Pastoral investment limited	2.00%	272,000	762,983
시설자금대출(*2)	블루다이아제십차 주식회사	4.80%	5,370,000	-
운전자금대출	기타개인	4.60%	120,000	-
합	계		6,462,000	6,408,761

(*1) 운전자금대출은 기술신용보증기금으로부터 보증(542백만원)을 제공받고 있습니다.

(*2) 시설자금대출은 원주시 소재 드라마세트장 부지 매입 등 대금으로 블루다이아제십차 주식회사가 금융기관으로부터 차입시 회사의 토지가 담보로 제공되었으며, 회사 및 대표이사의 보증이 제공되었습니다.

19. 전환사채

(1) 당기말 및 전기말 현재 전환사채는 다음과 같습니다.

(단위: 천원)

구분	당기말	전기말
전환사채	200,000	1,638,553
전환권 조정	(23,092)	(302,478)
합	176,908	1,336,075

(2) 당기말 및 전기말 현재 전환사채의 세부내역은 다음과 같습니다.

(단위: 천원)

구분	제5회 무보증 사모전환사채		제4회 무보증 사모전환사채(*1)	
	당기말	전기말	당기말	전기말
권면총액	200,000	1,050,000	-	540,000
발행일	2018년 10월 19일		2018년 07월 31일	
만기일	2023년 10월 19일		2023년 07월 31일	
표면이자	연 6%		연 6%	
보장이율	-		-	
전환기간	2019.10.19~2023.09.19		2019.07.31~2023.06.30	
전환시 발행할 주식	기명식 보통주식		기명식 보통주식	
전환가액(*2)	4,525원/주		4,815원/주	
전환가액 조정	본 사채를 전환청구를 하기 전에 발행회사가 시가를 하회하는 발행가액으로 유상증자, 주식배당, 준비금의 자본전입 등을 함으로써 주식을 발행하거나 또는 시가를 하회하는 전환가액 또는 행사가액으로 전환사채 또는 신주인수권부사채를 발행하는 경우에는 전액가액을 조정함		본 사채를 전환청구를 하기 전에 발행회사가 시가를 하회하는 발행가액으로 유상증자, 주식배당, 준비금의 자본전입 등을 함으로써 주식을 발행하거나 또는 시가를 하회하는 전환가액 또는 행사가액으로 전환사채 또는 신주인수권부사채를 발행하는 경우에는 전액가액을 조정함	
원금상환방법	만기상환	만기일에 일시 상환		만기일에 일시 상환
	조기상환	본 사채의 발행일로부터 2년이 되는 날 및 이후 매 3개월에 해당되는 날에 본 사채의 권면금액에 조기상환수익률을 가산한 금액의 전부 또는 일부에 대하여 만기 전 조기상환을 청구		본 사채의 발행일로부터 2년이 되는 날 및 이후 매 3개월에 해당되는 날에 본 사채의 권면금액에 조기상환수익률을 가산한 금액의 전부 또는 일부에 대하여 만기 전 조기상환을 청구

(*1) 당기 중 모두 상환하였습니다.

(*2) 제5회 무보증 사모전환사채의 무상증자를 반영 후 전환가액 2,265원 입니다.

20. 상환전환우선주부채

(1) 당기말 및 전기말 현재 상환전환우선주부채의 내역은 다음과 같습니다.

(단위 : 천원)

구 분	당기말	전기말
상환전환우선주부채	1,032,700	1,112,782

(2) 당사가 발행한 상환전환우선주는 보통주와 동일한 의결권을 가지고 있으며, 주요내역은 다음과 같습니다.

구 분	1차
발행일	2016년 11월 25일
발행주식수	333,200주
발행가액	999,600,000원
주식속성	참가적·비누적적 우선주
배당률	액면가 기준 5% 누적적, 참가적
존속기간	발행일로부터 10년
전환비율	우선주 1주당 보통주 1주
전환비율 조정	우선주식의 전환 전에 우선주식의 전환가격을 하회하는 발행가격으로 유상증자 또는 주식관련사채를 발행할 경우에는 전환비율을 조정함
상환기간	발행일로부터 4년이 경과한 다음날부터 우선주 존속기간 만료일까지
상환방법	청구일로부터 1개월 이내에 현금상환
상환가액	주식인수총액인 투자원금에 대하여 주금납입일 익일로부터 상환일까지 연복리 3.8%를 적용하여 산출한 이자금액의 합계액으로 하되, 기 지급된 배당금은 차감

당사가 발행한 상환전환우선주는 복합금융상품입니다. 복합금융상품의 부채요소는 전환권 가치와 조기상환권 가치로 구성되어 있으며, 기말시점에 부채 요소를 평가하여 파생상품평가손익(영업외손익)으로 인식됩니다.

(3) 파생상품부채

당기말 및 전기말 현재 파생상품부채의 내역은 다음과 같습니다.

(단위 : 천원)

구 분	당기말			전기말		
	전환사채	상환전환우선주부 채	합 계	전환사채	상환전환우선주부 채	합 계
전환권	11,392	638,714	650,106	166,314	234,001	400,315
상환권	32,657	450,637	483,294	292,204	275,249	567,453
합 계	44,049	1,089,351	1,133,400	458,518	509,250	967,768

21. 프로젝트차입금

(단위 : 천원)

구 분	당기말	전기말
프로젝트차입금(*)	2,000,000	2,000,000

(*) 프로젝트차입금은 원주 소프트웨어진흥센터 분양수익 및 투자수익 등을 통한 수익 배분 등의 조건으로 해당 프로젝트를 대상으로 투자받은 것입니다.

22. 종업원급여

(1) 당사는 일부 임직원에 대하여 확정기여형 퇴직연금제도를 도입하고 있습니다. 당기 중 확정기여제도와 관련하여 비용으로 인식한 금액은 21,171천원(전기:76,773천원)입니다. 한편, 당사는 당기말 현재 퇴직연금제도에 가입되지 아니 한 임직원에 대하여 32,842천원을 퇴직급여충당부채로 계상하고 있습니다.

(2) 단기종업원급여부채

단기종업원급여부채는 연차유급휴가제도에 따라 당기 제공받은 근무용역에 대해 인식한 금액입니다.

(단위 : 천원)

구분	당기말	전기말
미지급비용	21,400	5,275

23. 법인세비용 및 이연법인세

(1) 당기와 전기 중 법인세비용(이익)의 구성요소는 다음과 같습니다.

(단위 : 천원)

구분	당기	전기
법인세부담액	-	-
일시적차이의 변동	-	367,372
자본에 직접 반영된 법인세	-	(60,315)
법인세비용	-	307,057

당사는 세무상 누적된 결손금으로 인하여 납부할 법인세가 없으며, 미래 차감할 일시적차이 및 이월결손금에 대하여 이연법인세자산을 인식하지 아니 하고 있습니다.

(2) 당기와 전기 중 일시적차이의 변동내역은 다음과 같습니다.

① 당기

(단위 : 천원)

항목	일시적차이			이연법인세자산(부채)
	기초	증감	기말	
대손충당금	530,298	(134,188)	396,110	87,144
미지급퇴직급여	119,712	(14,612)	105,100	23,122
연차충당부채	11,926	8,040	19,966	4,392
무형자산손상차손	1,637,372	(1,556,652)	80,720	17,758
재평가잉여금	(274,156)	-	(274,156)	(60,314)
파생상품평가손실	895,452	(895,452)	-	-
파생상품평가이익	(283,591)	283,591	-	-
현재가치할인차금	7,307	(3,438)	3,869	851
사용권자산	(401,060)	175,205	(225,855)	(49,688)
리스부채	398,036	(169,034)	229,002	50,380
외화환산손실	25,186	(25,186)	-	-
부의적립금	-	83,300	83,300	18,326
미수수익	-	(11,481)	(11,481)	(2,526)
상환권파생상품	-	483,294	483,294	106,325
상환전환우선주부채	-	1,204,517	1,204,517	264,994
전환권파생상품	-	650,106	650,106	143,023
전환사채	-	16,730	16,730	3,681
합계	2,666,482	94,740	2,761,222	607,468
실현가능성이 낮아 인식하지 않은 이연법인세자산	-	-	-	(607,468)
이연법인세자산(부채)	-	-	-	-

② 전기

(단위 : 천원)

항목	일시적차이			이연법인세자산(부채)
	기초	증감	기말	
대손충당금	50,000	480,298	530,298	116,665
퇴직급여충당부채	39,301	(39,301)	-	-
단기금융상품평가이익	(2,772)	2,772	-	-
미지급퇴직급여	-	119,712	119,712	26,336
연차충당부채	-	11,926	11,926	2,624
무형자산손상차손	660,619	976,753	1,637,372	360,222
재평가잉여금	-	(274,156)	(274,156)	(60,314)
파생상품평가손실	574,048	321,404	895,452	196,999
파생상품평가이익	(86,339)	(197,252)	(283,591)	(62,390)
현재가치할인차금	(22,943)	30,250	7,307	1,608
사용권자산	-	(401,060)	(401,060)	(88,233)
리스부채	-	398,036	398,036	87,568
외화환산손실	-	25,186	25,186	5,541
합계	1,211,914	-	2,666,482	586,626
실현가능성이 낮아 인식하지 않은 이연법인세자산				(586,626)
이연법인세자산(부채)				-

24. 자본금

(1) 당기말 및 전기말 현재 당사의 발행한 주식에 관련된 사항은 다음과 같습니다.

구 분	당기말	전기말
① 발행할 주식의 총수	10,000,000 주	10,000,000 주
② 1주당 액면금액	500 원	500 원
③ 발행한 주식의 수		
보통주	5,603,977 주	2,414,950 주
우선주	333,200 주	166,600 주
합 계	5,937,177 주	2,581,550 주
④ 자본금		
보통주	2,801,988,500 원	1,207,475,000 원
우선주	166,600,000 원	83,300,000 원
합 계	2,968,588,500 원	1,290,775,000 원

(2) 당기 및 전기 중 발생한 당사의 보통주자본금과 주식발행초과금의 변동내역은 다음과 같습니다.

(단위 : 주, 천원)

변동사유	발행주식수	자본금	주식발행초과금
전기초	2,194,249	1,097,125	1,244,718
전환사채 전환	37,382	18,691	177,874
상환우선주 전환	51,667	25,833	431,371
유상증자	131,652	65,826	634,174
전기말	2,414,950	1,207,475	2,488,137
무상증자	2,414,950	1,207,475	(1,207,475)
유상증자	729,927	364,964	235,036
전환사채 전환	44,150	22,075	77,925
당기말	5,603,977	2,801,989	1,593,623

25. 자본잉여금

당기말 및 전기말 현재 자본잉여금의 내역은 다음과 같습니다.

(단위 : 주, 천원)

구 분	당기말	전기말
주식발행초과금	1,586,266	2,488,137
전환권대가	18,723	18,723
합계	1,604,989	2,506,860

26. 기타자본구성요소

당기말 및 전기말 현재 기타자본구성요소의 내역은 다음과 같습니다.

(단위 : 천원)

구 분	당기말	전기말
주식선택권	126,282	198,706
부의적립금	(166,600)	(83,300)
합 계	(40,318)	115,406

27. 주식기준보상

(1) 당사는 주주총회 결의에 의거 당사의 임직원에게 주식선택권을 부여하였는 바, 당기말 현재 유효한 주식기준보상의 주요 사항은 다음과 같습니다.

구 분	7차
부여방법	주식교부
부여일	2020년 3월 30일
행사가능기간	2022.03.30 ~ 2025.03.29
부여수량	210,000주
행사가격	919원
가득조건	부여일 이후 2년간 근무조건

(2) 당기 및 전기 중 주식선택권의 수량의 변동은 다음과 같습니다.

구 분	주식선택권 수량(단위: 주)	
	제 11(당) 기	제 10(전) 기
기초	105,000	125,000
부여	210,000	30,000
취소(또는 행사)	(105,000)	(50,000)
기말	210,000	105,000

(3) 주식선택권의 공정가치는 이항옵션가격결정모형에 따라 산정하였으며, 산정 시 적용한 주요변수는 다음과 같습니다.

구 분	7차
부여일 주식가격	783원
기대변동성	124.74%
기대 만기	5년
무위험수익률	1.33%

(4) 당기 중 비용으로 인식한 주식기준보상은 각각 (-)72,423천원(전기 : 133,466천원)이며 전액주식결제형 주식기준보상과 관련된 환입액으로 기타수익(전기 : 판매비와관리비)으로 처리하였습니다.

28. 결손금

(1) 당기말 및 전기말 현재 결손금의 내역은 다음과 같습니다.

(단위 : 천원)

구 분	당기말	전기말
미처리결손금	(7,057,386)	(7,995,890)

(2) 당기와 전기의 결손금처리계산서는 다음과 같습니다.

뿌리깊은나무들 주식회사 (구, 앤유엔터테인먼트 주식회사)

(단위 : 천원)

구분	당기		전기	
	처리에정일 : 2021년 3월 29일		처리확정일 : 2020년 3월 30일	
I. 미처리결손금		(7,057,386)		(7,646,219)
1. 전기이월미처리결손금	(7,646,219)		(1,798,570)	
3. 당기순이익(손실)	588,833		(5,847,648)	
II. 결손금처리액		-		-
III. 차기이월미처리결손금		(7,057,386)		(7,646,219)

29. 매출액 및 매출원가

당기 및 전기 중 매출액 및 매출원가의 내역은 다음과 같습니다.

(단위 : 천원)

구분	당기	전기
매출액		
방송프로그램제작수입	2,978	3,524
서비스매출	3,638,304	1,467,500
매출액 합계	3,641,282	1,471,024
매출원가		
방송프로그램제작원가	-	-
서비스매출원가	1,095,727	1,284,052
매출원가 합계	1,095,727	1,284,052

30. 비용의 성격별 분류

당기와 전기 중 비용의 성격별 분류는 다음과 같습니다.

(단위 : 천원)

구 분	당기	전기
종업원급여	626,657	835,433
복리후생비	75,794	77,747
감가상각비	183,135	159,395
무형자산상각비	2,330	2,257
여비교통비	32,335	104,942
지급임차료	32,034	17,829
지급수수료	1,416,552	1,680,426
기타비용	535,633	531,124
합 계	2,904,470	3,409,153

상기 금액은 손익계산서 상의 매출원가 및 판매비와관리비의 합계입니다.

31. 판매비와관리비

당기와 전기 중 발생한 판매비와관리비의 내역은 다음과 같습니다.

(단위 : 천원)

구 분	당기	전기
급여	626,657	758,660
퇴직급여	11,555	76,773
복리후생비	75,794	76,519
여비교통비	18,919	79,845
접대비	130,932	88,819
통신비	7,566	7,991
수도광열비	2,512	2,649
세금과공과금	106,330	72,334
감가상각비	183,135	159,394
지급임차료	11,534	17,829
수선비	4,217	313
보험료	7,861	11,012
차량유지비	43,491	27,323
운반비	895	808
교육훈련비	55	1,560
도서인쇄비	2,450	2,662
회의비	2,360	4,510
소모품비	18,610	24,080
지급수수료	519,631	562,831
광고선전비	9,852	1,660
사무실관리비	19,200	10,298
무형고정자산상각	2,330	2,257
주식보상비용	-	133,466
리스료	2,857	889
기타	-	618
합 계	1,808,743	2,125,100

32. 금융수익 및 금융비용

당기와 전기 중 발생한 금융수익 및 금융비용의 내역은 다음과 같습니다.

(단위 : 천원)

구분	당기	전기
이자수익	16,395	15,440
외환차익	1,657	59,880
외화환산이익	25,053	-
전환사채상환이익	271,516	-
파생상품평가이익	-	206,438
합계	314,621	281,758
이자비용	257,033	823,214
외환차손	48,807	14,640
외화환산손실	19,158	25,186
파생상품평가손실	573,113	321,417
합계	898,111	1,184,457

33. 기타수익 및 기타비용

당기와 전기 중 발생한 기타수익 및 기타비용의 내역은 다음과 같습니다.

(단위 : 천원)

구분	당기	전기
기타수익		
유형자산처분이익	822	6,655
대손충당금환입	80,298	101
주식보상비용환입	72,424	-
잡이익	430,526	32,204
합계	584,070	38,960
기타비용		
기타의대손상각비	-	480,000
무형자산손상차손	27,000	1,164,368
계약해제손실	-	812,138
종속기업투자 처분손실	117,446	-
잡손실	4,113	282,217
합계	148,559	2,738,723

34. 주당이익

(1) 당기와 전기의 기본주당순이익(손실)의 계산내역은 다음과 같습니다.

구 분	당기			전기		
	기본주당 계속사업손익	기본주당 중단사업손익	기본주당순손익	기본주당 계속사업손익	기본주당 중단사업손익	기본주당순손익
보통주 당기순이익(손실)	588,833,269원	-	588,833,269원	(5,847,648,767)원	(51,198,658)원	(5,898,847,425)원
÷ 가중평균유통보통주식수(*)	5,341,809주	5,341,809주	5,341,809주	4,485,978주	4,485,978주	4,485,978주
기본주당순이익(손실)	110원/주	-	110원/주	(1,304)원/주	(11)원/주	(1,315)원/주

(*) 일자별 적수의 평균으로 계산하였습니다.

당기 및 전기의 가중평균유통보통주식수의 산정내역은 다음과 같습니다.

① 당기

구 분	발행주식수	유통주식수	시작일	종료일	일 수	적 수
기초	2,581,550	2,414,950	2020-01-01	2020-12-31	366	883,871,700
무상증자	2,581,550	2,414,950	2020-01-01	2020-12-31	366	883,871,700
유상증자	729,927	729,927	2020-04-27	2020-12-31	249	181,751,823
전환사채 전환	44,150	44,150	2020-08-27	2020-12-31	127	5,607,050
기말	5,937,177	5,603,977				1,955,102,273
회계기간동안의 일수						366
가중평균유통보통주식수						5,341,809

② 전기

구 분	발행주식수	유통주식수	시작일	종료일	일 수	적 수
기초	2,412,516	2,194,249	2019-01-01	2019-12-31	365	800,900,885
전환사채 전환	26,998	26,998	2019-08-07	2019-12-31	147	3,968,706
상환전환우선주 전환		51,667	2019-08-12	2019-12-31	142	7,336,714
전환사채 전환	10,384	10,384	2019-10-01	2019-12-31	92	955,328
유상증자	56,422	56,422	2019-11-20	2019-12-31	42	2,369,724
유상증자	75,230	75,230	2019-11-20	2019-12-31	42	3,159,660
기말	2,581,550	2,414,950				818,691,017
회계기간동안의 일수						365
가중평균유통보통주식수						2,242,989
무상증자효과 조정후 가중평균유통보통주식수 (*)						4,485,978

(*) 당기의 무상증자 효과를 반영하여 전기의 가중평균유통보통주식수를 조정하였습니다.

(2) 당기와 전기의 희석주당이익(손실)의 계산내역은 다음과 같습니다.

구 분	당기			전기		
	계속사업 희석주당손익	중단사업 희석주당손익	희석주당손익	계속사업 희석주당손익	중단사업 희석주당손익	희석주당손익
조정후 보통주 당기순이익(손실)	588,833,269원	-원	588,833,269원	(5,743,545,630)원	(51,198,658)원	(5,794,744,288)원
÷ 조정후 가중평균유통보통주식수	5,341,809주	5,341,809주	5,341,809주	4,548,231주	4,548,231주	4,548,231주
희석주당이익(손실)	110원/주	-원/주	110원/주	(1,263)원/주	(11)원/주	(1,274)원/주

당기는 희석효과가 없으므로 희석주당손익은 기본주당손익과 동일하며, 전기의 경우 희석주당손익 계산을 위한 조정후 가중평균유통보통주식수의 산정내역은 다음과 같습니다.

구 분	유통주식수	시작일	종료일	일 수	적 수
가중평균유통보통주식수	2,242,989	2019-01-01	2019-12-31	365	818,691,017
희석효과있는 주식매입선택권수	31,126	2019-01-01	2019-12-31	365	11,361,071
합 계					830,052,088
회계기간동안의 일수					365
가중평균유통보통주식수					2,274,115
무상증자효과 조정후 가중평균유통보통주식수					4,548,231

(*) 당기의 무상증자 효과를 반영하여 전기의 가중평균유통보통주식수를 조정하였습니다.

35. 현금흐름표

당사의 현금흐름표는 간접법으로 작성되었습니다.

(1) 영업활동 현금흐름의 조정사항은 다음과 같습니다.

(단위 : 천원)

구분	당기	전기(*)
감가상각비	183,135	211,835
무형자산상각비	2,330	2,258
퇴직급여	32,842	76,636
연차수당	9,474	6,921
주식보상비	(72,424)	133,466
종속기업투자처분손실	117,446	-
법인세비용	-	307,057
기타의대손상각비	-	480,000
무형자산손상차손	27,000	1,164,368
파생상품평가손실	573,113	321,417
리스료	-	29,798
외화환산손실	19,158	25,186
이자수익	(16,395)	(55,580)
이자비용	257,033	827,434
외화환산이익	(25,054)	-
유형자산처분이익	(822)	(33,635)
대손충당금환입	(80,298)	(3,534)
파생상품평가이익	-	(206,438)
전환사채상환이익	(271,516)	-
기타	1	226,362
합 계	755,023	3,513,551

(*) 전기 현금흐름표의 영업활동 현금흐름의 조정사항에는 중단사업의 수익과 비용이 포함되어 있습니다(중단사업에서 발생한 현금흐름은 주석40 참조).

(2) 영업활동과 관련한 자산부채의 변동내역은 다음과 같습니다.

(단위 : 천원)

구 분	당기	전기
매출채권및기타채권의 감소(증가)	263,097	(434,388)
기타자산의 감소(증가)	(6,645)	70,908
매입채무및기타채무의 증가(감소)	(298,960)	61,981
기타부채의 증가(감소)	(9,074)	447,425
합 계	(51,582)	145,926

36. 특수관계자 거래

(1) 당기말 현재 당사의 주요 특수관계자 현황은 다음과 같습니다.

구분	특수관계자 명
주주	PASTORAL INVESTMENT LTD.
종속회사 (*)	-
주요 주주, 임원 및 경영진	대표이사 : 이재원 이사 : 이상영, 이동욱, 안철현, 김상일, 감사 : 문영배
기타의 특수관계자	블루다이아제심차 주식회사

(*) 당기 중 종속회사인 (주)사월이일 주식을 모두 처분하여 특수관계자에서 제외되었습니다.

(2) 당기 및 전기 중 특수관계자에 대한 자금거래 내역은 다음과 같습니다.

① 당기

(단위 : 천원)

구 분	계정과목	기초	증가	감소	기말
PASTORAL INVESTMENT LTD.	단기차입금	762,983	356,410	(847,393)	272,000
임원	단기대여금	-	227,212	(49,212)	178,000
블루다이아제심차 주식회사	단기차입금	-	5,370,000	-	5,370,000

② 전기

(단위 : 천원)

구분	계정과목	기초	증가	감소	기말
PASTORAL INVESTMENT LTD.	단기차입금	-	762,983	-	762,983

(3) 당기말 및 전기말 현재 특수관계자에 대한 채권 및 채무의 내역은 다음과 같습니다.

(단위 : 천원)

계정과목		당기말			전기말	
		임원	PASTORAL INVESTMENT LTD.	블루다이하제십차 주식회사	임원	PASTORAL INVESTMENT LTD.
채권	단기대여금	178,000	-	-	-	-
	미수금	-	240,895	-	-	213,395
채무	미지급금	-	-	-	-	-
	선수금	1,263	293,930	-	19,477	153,930
	단기차입금	-	272,000	5,370,000	-	762,983

(4) 당기말 현재 당사가 특수관계자로부터 제공받고 있는 지급보증 및 담보의 내역은 다음과 같습니다.

(단위 : 천원)

제공자	보증처	지급보증금액
대표이사	경남제일신협(*)	6,000,000
	창원행복신협(*)	444,000
	하나은행	36,000
	중소기업은행	240,000
	서울보증보험(주)	100,000
합계		6,820,000

(*) 기타의 특수관계자인 블루다이하제십차 주식회사의 차입금을 위하여 제공한 내역입니다

(5) 당기말 현재 당사가 특수관계자에게 제공하고 있는 지급보증의 내역은 다음과 같습니다.

(단위 : 천원)

제공받는 자	보증처	지급보증금액
블루다이아제십차 주식회사	경남제일신협(*)	6,000,000
	창원행복신협(*)	444,000

(*) 당사가 보유하고 있는 유형자산을 담보로 제공하고 있습니다.

(6) 주요 경영진에 대한 보상

주요 경영진은 당사의 활동의 계획, 운영, 통제에 대한 중요한 권한과 책임을 가진 임원진들로 구성되어 있으며, 당기와 전기 중 주요 경영진에 대한 보상내역은 다음과 같습니다.

(단위 : 천원)

구분	당기	전기
단기급여	251,667	352,192
퇴직급여	18,837	49,950
주식보상비용(*)	90,832	133,466
합 계	361,336	535,608

(*) 당기 취소로 인한 주식보상비용 환입은 제외한 금액입니다.

37. 우발부채와 약정사항

(1) 당기말 현재 당사가 금융기관과 체결한 약정사항은 다음과 같습니다.

(단위 : 천원)

금 용 기 관	약 정 사 항	한 도 금 액
하나은행	운전자금대출	570,000
중소기업은행	기업운전자금대출	130,000

(2) 당기말 현재 당사가 타인으로부터 제공받은 보증의 내역은 다음과 같습니다.

(단위 : 천원)

제공자	내용	금액	제공처
기술신용보증기금	대출보증	542,000	하나은행
서울보증보험(주)	공탁	135,000	-

(3) 당기말 현재 당사가 피소되어 계류중인 소송사건은 1건(소송금액 231,450천원)으로서, 당기말 현재 그 승패여부는 예측할 수가 없습니다.

38. 부문정보

(1) 보고부문이 수익을 창출하는 용역의 유형

당사의 경영진은 부문에 자원을 배분하고 부문의 성과를 평가하기 위하여 당사의 최고 영업 의사 결정자에게 보고되는 정보에 기초하여 영업부문을 결정하고 있으며, 당사의 영업부문은 드라마제작사업부문, 매니지먼트사업부문으로 구성됩니다.

기업회계기준서 제1108호에 따른 당사의 보고부문은 다음과 같습니다.

드라마제작사업부문	드라마제작 용역수익 판권수익
매니지먼트사업부문	연기자 관리 수익

(2) 당기 및 전기 현재 보고부문별 수익과 손익의 내역은 다음과 같습니다.

(단위 : 천원)

구 분	당기			전기		
	드라마제작사업부문	매니지먼트사업부문	합 계	드라마제작사업부문	매니지먼트사업부문	합 계
매출액	1,945,288	1,695,994	3,641,282	3,523	1,467,501	1,471,024
영업이익(손실)	543,410	193,402	736,812	(1,624,252)	(313,877)	(1,938,129)

39. 계속기업 관련 불확실성

당사의 재무제표는 당사가 계속기업으로서 존속할 것이라는 가정을 전제로 작성되었습니다. 따라서 당사의 자산과 부채가 정상적인 영업활동 과정을 통하여 장부가액으로 회수되거나 상환될 수 있다는 가정하에 회계처리되었습니다.

당사는 당기 737백만원의 영업이익과 589백만원의 당기순이익이 발생하였으나, 당기말 현재 7,057백만원의 누적결손금을 계상하고 있습니다. 또한, 당기말 현재 유동부채가 유동자산을 10,182백만원 초과하고 있습니다. 이러한 상황은 당사의 계속기업으로서의 존속능력에 중대한 의문을 제기하는 중요한 불확실성이 존재한다는 것을 의미하며, 이에 따라 향후 당사는 안정적인 영업이익 달성을 통한 재무구조 개선이 필요한 상황입니다.

당사는 당기말 현재 원주혁신도시내 당사 소유 토지에 방송통신시설, 오피스텔 및 근린생활시설로 사용될 건물을 건설하여 분양할 계획을 가지고 있습니다. 국내 1군 대형건설사의 시공참여의향서를 받았고 동 건설의 자금조달은 다수의 금융기관이 참여의사를 밝혀 프로젝트 파이낸싱(PF)을 통해 진행될 계획입니다.

당기말 현재 당사는 차기 자금운영계획과 사업으로부터 안정적인 영업이익 달성을 통한 재무 및 경영 개선계획의 성패에 따라 결정되는 중요한 유동성위험이 존재하고 있습니다. 만일 이러한 당사의 유동성확보 계획에 차질이 있는 경우에는 당사의 자산과 부채는 정상적인 영업활동 과정을 통하여 장부가액으로 회수되거나 상환되지 못할 수도 있습니다. 이와 같은 불확실성의 최종 결과로 발생할 수도 있는 자산과 부채의 금액 및 분류표시와 관련 손익항목에 대한 수정사항은 당기 재무제표에 반영되어 있지 않습니다.

40. 중단사업

(1) 당사는 당기 중 종속기업인 (주)사월이일 지분 50.01%를 모두 처분하여 당기말 현재는 종속기업이 없는 바, 전기의 (주)사월이일 손익을 전기 포괄손익계산서상 중단사업손익으로 표시하고 있습니다.

(2) 중단영업손익

(단위: 천원)	
구 분	전 기
매출	355,858
매출원가	275,023
판매비와관리비	225,510
영업이익(손실)	(144,676)
금융수익	40,140
금융비용	9,872
기타수익	32,585
기타비용	20,554
법인세비용	-
중단사업이익(손실)	(102,377)
지배회사소유주지분	(51,199)
비지배지분	(51,178)

(3) 전기 현금흐름표에 포함되어 있는 중단사업에서 발생한 현금흐름은 다음과 같습니다.

(단위: 천원)	
구 분	전 기
영업활동으로 인한 순현금흐름	(963,373)
투자활동으로 인한 순현금흐름	970,222
재무활동으로 인한 순현금흐름	(4,219)
합 계	2,630

41. 보고기간말 이후 사건

- (1) 당사는 당기말 이후인 2021년 1월 28일자로 유상증자(제3자배정방식, 200백만 원)를 이사회에서 결의하였습니다.
- (2) 당사의 재무제표는 2021년 3월 29일에 개최될 주주총회에서 최종 승인될 예정입니다.

6. 기타 재무에 관한 사항

가. 재무제표 재작성 등 유의사항

- (1) 재무제표 재작성
 - 해당사항 없음
- (2) 합병, 기업분할, 자산양수도, 영업양수도에 관한 사항
 - 해당사항 없음
- (3) 자산유동화와 관련한 자산매각의 회계처리 및 우발채무 등에 관한 사항
 - 사업보고서 제출일 현재 해당사항 없습니다.
- (4) 기타 재무제표 이용에 유의하여야 할 사항
 - 사업보고서 제출일 현재 해당사항 없습니다.

나. 매출채권 및 기타채권의 대손충당금 설정 현황

- (1) 매출채권 및 기타채권의 대손충당금 설정내역

(단위: 천원)

구 분	제 11(당)기말	제 10(전)기말
매출채권	16,539	216,326
대손충당금	-	(205,498)
순액	16,539	10,828
미수금	303,268	545,376
미수수익	11,481	44,364
대여금	238,000	922,734
대손충당금		(641,745)
순액	238,000	280,989
합 계	569,288	881,577

- (2) 보고기간 종료일 현재 매출채권및기타채권의 연령분석 내역은 다음과 같습니다.

(단위: 천원)

구 분	제 11(당)기말	제 10(전)기말
연체되지도 손상되지도 않은 채권	569,288	881,577
연체되었으나 손상되지 않은 채권	-	-
6개월~1년이하	-	-
1년초과~1년6개월이하	-	-
1년6개월초과	-	-
손상된 채권	-	-
합 계	569,288	881,577

(3) 매출채권 및 기타채권의 대손충당금 설정 방침

당사는 약정 회수기일로부터 연체된 채권에 대하여 개별분석 및 연령에 따른 전체신용기간에 대하여 산정된 대손경험률에 근거하여 대손충당금을 설정하고 있습니다

당사는 개별적인 손상사건이 파악된 채권에 대해 개별 분석을 통해 회수가능가액을 산정하고 산정된 회수가능가액과 장부금액의 차액을 손상차손으로 인식하고 있습니다.

채무증권 발행실적

(기준일 : 2020.12.31)

(단위 : 천원, %)

발행회사	증권종류	발행방법	발행일자	권면(전자 등록)총액	이자율	평가등급 (평가기관)	만기일	상환 여부	주관회사
앤유엔터테인먼트(주)	회사채	사모	2018.10.19	1,050,000	6.00	-	2023.10.19	일부상환	-
합 계	-	-	-	1,050,000	-	-	-	-	-

주1) 당사의 상호는 2020년 3월 30일 앤유엔터테인먼트(주) 에서 뿌리깊은 나무들 주식회사 로 변경되었습니다.

기업어음증권 미상환 잔액

(기준일 : 2020.12.31)

(단위 : 천원)

잔여만기	10일 이하	10일초과 30일이하	30일초과 90일이하	90일초과 180일이하	180일초과 1년이하	1년초과 2년이하	2년초과 3년이하	3년 초과	합 계
미상환 잔액	공모	-	-	-	-	-	-	-	-
	사모	-	-	-	-	-	-	-	-
	합계	-	-	-	-	-	-	-	-

단기사채 미상환 잔액

(기준일 : 2020.12.31)

(단위 : 천원)

잔여만기	10일 이하	10일초과 30일이하	30일초과 90일이하	90일초과 180일이하	180일초과 1년이하	합 계	발행 한도	잔여 한도
미상환 잔액	공모	-	-	-	-	-	-	-
	사모	-	-	-	-	-	-	-
	합계	-	-	-	-	-	-	-

회사채 미상환 잔액

(기준일 : 2020.12.31)

(단위 : 천원)

잔여만기		1년 이하	1년초과 2년이하	2년초과 3년이하	3년초과 4년이하	4년초과 5년이하	5년초과 10년이하	10년초과	합 계
미상환 잔액	공모	-	-	-	-	-	-	-	-
	사모	-	-	-	200,000	-	-	-	200,000
	합계	-	-	-	200,000	-	-	-	200,000

신종자본증권 미상환 잔액

(기준일 : 2020.12.31)

(단위 : 천원)

잔여만기		1년 이하	1년초과 5년이하	5년초과 10년이하	10년초과 15년이하	15년초과 20년이하	20년초과 30년이하	30년초과	합 계
미상환 잔액	공모	-	-	-	-	-	-	-	-
	사모	-	-	-	-	-	-	-	-
	합계	-	-	-	-	-	-	-	-

조건부자본증권 미상환 잔액

(기준일 : 2020년 12월 31일)

(단위 : 천원)

잔여만기		1년 이하	1년초과 2년이하	2년초과 3년이하	3년초과 4년이하	4년초과 5년이하	5년초과 10년이하	10년초과 20년이하	20년초과 30년이하	30년초과	합 계
미상환 잔액	공모	-	-	-	-	-	-	-	-	-	-
	사모	-	-	-	-	-	-	-	-	-	-
	합계	-	-	-	-	-	-	-	-	-	-

IV. 이사의 경영진단 및 분석의견

1. 예측 정보에 대한 주의 사항

당사가 동 사업보고서에서 미래에 발생할 것으로 예상, 예측한 활동, 사건 또는 현상은, 당해 공시서류 작성시점의 사건 및 재무성과에 대하여 회사의 견해를 반영한 것입니다. 동 예측정보는 미래 사업환경과 관련된 다양한 가정에 기초하고 있으며, 동 가정들은 결과적으로 부정확한 것으로 판명될 수도 있습니다. 또한, 이러한 가정들에는 예측정보에서 기재한 예상치와 실제 결과 간에 중요한 차이를 초래할 수 있는 위험, 불확실성 및 기타 요인을 포함하고 있습니다. 이러한 중요한 차이를 초래할 수 있는 요인에는 회사 내부경영과 관련된 요인과 외부 환경에 관한 요인이 포함되어 있으며, 이에 한하지 않습니다.

당사는 동 예측정보 작성시점 이후에 발생하는 위험 또는 불확실성을 반영하기 위하여 예측 정보에 기재한 사항을 수정하는 정정보고서를 공시할 의무는 없습니다. 결론적으로, 동 사업보고서상에 회사가 예상한 결과 또는 사항이 실현되거나 회사가 당초에 예상한 영향이 발생한다는 확신을 제공할 수 없습니다. 동 보고서에 기재된 예측정보는 동 보고서 작성시점을 기준으로 작성한 것이며, 회사가 이러한 위험요인이나 예측정보를 수정할 예정이 없음을 유의하시기 바랍니다.

2. 개요

당사의 이사회는 2020년 01월 01일부터 2020년 12월 31일까지 제11기 사업연도의 회계 및 업무에 대한 경영진단을 실시하여 다음과 같이 진단한 의견을 제출합니다. 회사의 경영에 대한 전반적인 사항을 파악하기 위하여 장부와 관계서류를 열람하고 재무제표 및 동 부속명세서에 대해서도 면밀히 검토하였습니다.

경영진단을 위하여 필요하다고 인정되는 서류에 대한 보고를 받았으며 중요한 업무에 관한 서류를 열람하고 그 내용을 면밀히 검토하는 등 적정한 방법을 사용하여 회사경영에 대한 내용을 파악하였습니다.

3. 재무상태 및 영업실적

가. 재무상태

(단위 : 천원)

구 분	제 11(당) 기말	제 10(전) 기말
[자산]		
Ⅰ.유동자산	1,457,064	1,566,703
Ⅱ.비유동자산	7,940,841	8,165,880
자 산 총 계	9,397,906	9,732,582
[부채]		
Ⅰ.유동부채	11,638,811	13,102,076
Ⅱ.비유동부채	69,379	240,953
부 채 총 계	11,708,190	13,343,029
[자본]		

I.자본금	2,968,589	1,290,775
II.자본잉여금	1,604,989	2,506,860
III.기타자본	(40,318)	115,406
IV.기타포괄손익누계액	213,841	213,841
IV.결손금	(7,057,386)	(7,995,890)
비지배지분	-	258,560
자 본 총 계	(2,310,285)	(3,610,447)
부채와자본총계	9,397,906	9,732,582

주1) 당사는 제8기부터 한국채택 국제회계기준을 적용하였으며, 한국채택국제회계기준으로의 전환일은 2016년 1월 1일입니다.

주2) 당사는 당기에 연결대상 종속기업을 보유하지 않게 되어 연결재무제표와 별도재무제표를 작성하지 않고 개별재무제표만을 작성하였으며 비교표시되는 제10기 (2019년) 재무제표는 연결재무제표입니다.

- 제 11기 자산총계는 전기대비 약 3.4억원 감소한 94억원입니다. 자산의 주요감소 원인은 종속기업투자주식 매도로 인하여 투자자산의 감소에 기인합니다.

- 부채총계는 전기대비 약 164억원 감소한 117.1억원이며, 자본은 전기대비 13.0억원 증가한 -23.1억원입니다. 부채의 감소 원인은 전환사채 및 단기차입금의 상환이 유동부채의 감소에 기인합니다.

나. 경영성과

(단위 : 천원)

과 목	제 11(당) 기	제 10(전) 기
매출액	3,641,282	1,471,024
매출총이익	2,545,555	186,971
영업이익(손실)	736,812	(1,938,129)
법인세비용차감전순이익	588,833	(5,540,591)
당기순이익	588,833	(5,950,026)
지배기업 소유주지분	588,833	(5,898,847)
비지배지분	-	(51,178)
당기총포괄손익	588,833	(6,906,318)

주1) 당사는 제8기부터 한국채택 국제회계기준을 적용하였으며, 한국채택국제회계기준으로의 전환일은 2016년 1월 1일입니다.

주2) 당사는 당기에 연결대상 종속기업을 보유하지 않게 되어 연결재무제표와 별도재무제표를 작성하지 않고 개별재무제표만을 작성하였으며 비교표시되는 제10기 (2019년) 재무제표는 연결재무제표입니다.

4. 유동성 및 자금조달 지출

당사는 제11기에 단기차입금 및 사채를 상환하며, 차입금 비율이 전기대비 감소하였습니다. 드라마 제작 및 원주소프트웨어진흥센터 건립을 위한 시설자금을 대환하였으며, 향후 건설 시 프로젝트파이낸싱 자금조달을 통하여, 그외 차입금 상황에도 무리가 없을 것으로 판단됨

니다.

1) 유동성 현황

(단위 : 천원)

과 목	제 11(당) 기	제 10(전) 기
영업활동으로 인한 현금흐름	1,292,274	(2,290,548)
투자활동으로 인한 현금흐름	41,169	639,513
재무활동으로 인한 현금흐름	(1,114,419)	1,756,911
현금의 증가(감소)	219,024	105,875
기초의 현금	442,805	336,930
기말의 현금	623,357	442,805

주1) 당사는 제8기부터 한국채택 국제회계기준을 적용하였으며, 한국채택국제회계기준으로의 전환일은 2016년 1월 1일입니다.

주2) 당사는 당기에 연결대상 종속기업을 보유하지 않게 되어 연결재무제표와 별도재무제표를 작성하지 않고 개별재무제표만을 작성하였으며 비교표시되는 제10기 (2019년) 재무제표는 연결재무제표입니다.

2) 자본조달 내역 및 상환계획

① 단기차입금

(단위: 천원)

구분	차입처	제 11(당)기말	제 10(전)기말
운전자금대출(*1)	KEB하나은행	570,000	570,000
시설자금대출	KEB하나은행	-	3,855,778
중소기업자금대출	기업은행	130,000	150,000
전환사채 미상환금	밸류시스템자산운용	-	200,000
전환사채 미상환금	빌리언폴드자산운용	-	630,000
전환사채 미상환금	케이클라비스자산운용	-	180,000
전환사채 미상환	더마인드에셋	-	60,000
외화차입금	Pastoral investment limited	272,000	762,983
운전자금대출	기타개인	120,000	
시설자금대출(*2)	블루다이아제십차	5,370,000	
합 계		6,462,000	6,408,761

(*1) 운전자금대출은 기술신용보증기금으로부터 보증(542백만원)을 제공받고 있습니다.

(*2) 시설자금대출은 원주시 소재 드라마세트장 부지 매입 등 대금으로 블루다이아제십차 주식회사가 금융기관으로부터 차입 시 회사의 토지가 담보로 제공되었으며, 회사 및 대표이사의 보증이 제공되었습니다.

5. 그 밖에 투자의사결정에 필요한 사항

- 본 보고서 제출기준일 현재 해당사항 없습니다.

V. 감사인의 감사의견 등

1. 회계 감사인의 감사의견 등

1) 회계감사인의 명칭 및 감사의견

사업연도	감사인	감사의견	강조사항 등	핵심감사사항
제11기(당기)	우리회계법인	적정	주1)	없음
제10기(전기)	신우회계법인	적정	주2)	없음
제9기(전전기)	상록회계법인	적정	없음	없음

주1) 재무제표에 대한 주석 39에 주의를 기울여야 할 필요가 있습니다. 재무제표에 대한 주석 39와 같이 회사는 2020년 12월 31일로 종료되는 보고기간에 737백만원의 영업이익과 589백만원의 당기순이익이 발생하였으나, 2020년 12월 31일 현재 7,057백만원의 누적결손금을 계상하고 있고 유동부채가 유동자산을 10,182백만원 초과하고 있습니다. 주석 39에서 기술된 바와 같이, 이러한 사건이나 상황은 주석 39에서 설명하고 있는 계속기업으로서의 존속능력에 유의적 의문을 제기할 만한 중요한 불확실성이 존재함을 나타냅니다.

한편, 회사는 원주혁신도시내 회사 소유 토지에 방송통신시설, 오피스텔 및 근린생활시설로 사용될 건물을 건설하여 분양할 계획을 가지고 있습니다. 이와 관련하여, 2021년 3월 5일에 원주시 건축심의를 통과하였으며, 국내 1군 대형건설사의 시공참여의향서를 받았고 동 건설의 자금조달은 다수의 금융기관이 참여의사를 밝혀 프로젝트 파이낸싱(PF)을 통해 진행될 계획입니다.

주2) 연결재무제표에 대한 주석 40에 주의를 기울여야 할 필요가 있습니다. 연결재무제표에 대한 주석 40는 2019년 12월 31일로 종료되는 보고기간에 2,083백만원의 영업손실과 5,950백만원의 당기순손실이 발생하여 당기말 현재 7,995백만원의 누적결손금을 계상하고 있으며, 재무제표일 현재로 기업의 유동부채가 유동자산보다 11,535백만원만큼 초과하고 있음을 나타내고 있습니다. 주석 40에서 기술된 바와 같이, 이러한 사건이나 상황은 주석 40에서 설명하고 있는 계속기업으로서의 존속능력에 유의적 의문을 제기할 만한 중요한 불확실성이 존재함을 나타냅니다. 연결회사는 보고기간말 이후 2020년 3월 25일자로 소속배우의 매니지먼트 권리매매 및 양도 계약을 20억원에 체결하였고, 2020년 3월 27일자로 제3자 배정방식으로 유상증자 6억원을 이사회에서 결의하였습니다.

2) 감사용역 체결현황

사업연도	감사인	내 용	감사계약내역		실제수행내역	
			보수	시간	보수	시간
제11기(당기)	우리회계법인	회계감사수수료	56백만원	-	56백만원	656
제10기(전기)	신우회계법인	회계감사수수료	43백만원	-	43백만원	644
제9기(전전기)	상록회계법인	회계감사수수료	24백만원	-	24백만원	396

3) 회계감사인과의 비감사용역 계약체결 현황

사업연도	계약체결일	용역내용	용역수행기간	용역보수	비고
제11기(당기)	-	-	-	-	-

	-	-	-	-	-
제10기(전기)	-	-	-	-	-
	-	-	-	-	-
제9기(전전기)	-	-	-	-	-
	-	-	-	-	-

2. 회계감사인의 변경

당사는 제10기(2019년)의 감사는 금융감독원 감사인 지정으로 신우회계법인이 수행하였고 감사계약기간 종료 이후, 2020년부터 금융감독원 감사인 지정으로 우리회계법인에 외부감사를 받았습니다.

3. 내부통제에 관한 사항

1) 내부회계관리제도

외부감사인은 2020년 12월 31일 현재의 내부회계관리제도의 운영실태 평가보고서에 대하여 검토를 실시하였습니다. 경영자의 내부회계관리제도 운영실태 평가보고서에 대한 검토결과, 경영자의 운영실태보고 내용이 중요성의 관점에서 내부회계관리제도 모범규준의 규정에 따라 작성되지 않았다고 판단하게 하는 점이 발견되지 아니하였습니다.

VI. 이사회 등 회사의 기관에 관한 사항

1. 이사회에 관한 사항

1) 이사회 구성

본 보고서 제출일 현재 당사의 이사회는 사내이사(상근) 3인, 사외이사(비상근) 2인의 합계 총 5인의 이사로 구성되어 있으며, 이사회 의장은 정관 및 이사회 결의에 따라 이사회 소집 및 진행의 효율성을 담보하기 위하여 대표이사(이재원)가 담당하고 있습니다. 이사회 내 별도의 위원회는 없습니다. 각 이사의 주요 이력 및 업무분장사항 등은 【VIII. 임원 및 직원 등에 관한 사항】을 참고하시기 바랍니다.

사외이사 및 그 변동현황

(단위 : 명)

이사의 수	사외이사 수	사외이사 변동현황		
		선임	해임	중도퇴임
5	2	1	-	-

※ 2020년 정기 주주총회 결과

2) 주요 의결사항

회차	개최일자	의안내용	가결여부	이사의 성명					
				이재원	이상영	이동욱	김상일	안철현	권오현
				(출석률:100%)	(출석률:100%)	(출석률:100%)	(출석률:100%)	(출석률:100%)	(출석률:0%)
20-1	2020-01-02	준비금의 자본전입에 관한 건(무상증자)	가결	찬성	찬성	-	찬성	찬성	불참
20-2	2020-01-15	금전소비대차에 관한 건	가결	찬성	찬성	-	찬성	찬성	불참
20-3	2020-03-13	정기주주총회 소집의 건	가결	찬성	찬성	-	찬성	찬성	불참
20-4	2020-03-17	연예 매니지먼트 권리 매매 및 양도	가결	찬성	찬성	-	찬성	찬성	불참
20-5	2020-03-27	신주발행의 건	가결	찬성	찬성	-	찬성	찬성	불참
20-6	2020-03-27	제3자배정 유상증자의 건	가결	찬성	찬성	-	찬성	찬성	불참
20-7	2020-03-30	대표이사 보선의 건	가결	찬성	찬성	찬성	찬성	찬성	불참
20-8	2020-04-09	제5회 전환사채 일부 조기상환의 건	가결	찬성	찬성	찬성	찬성	찬성	-
20-9	2020-04-24	금전소비대차에 관한 건	가결	찬성	찬성	찬성	찬성	찬성	-
20-10	2020-04-28	제3자 배정 유상증자 일정 변경의 건	가결	찬성	찬성	찬성	찬성	찬성	-
20-11	2020-06-18	금전소비대차에 관한 건	가결	찬성	찬성	찬성	찬성	찬성	-
20-12	2020-06-22	타법인 주식 처분의 건	가결	찬성	찬성	찬성	찬성	찬성	-
20-13	2020-10-16	금전소비대차에 관한 건	가결	찬성	찬성	찬성	찬성	찬성	-
20-14	2020-10-23	원주 혁신도시 토지 대출의 건	가결	찬성	찬성	찬성	찬성	찬성	-
20-15	2020-11-12	금전소비대차에 관한 건	가결	찬성	찬성	찬성	찬성	찬성	-
20-16	2020-12-30	복합상업시설 관리 위탁 계약의 건	가결	찬성	찬성	찬성	찬성	찬성	-

주) 이동욱 사내이사는 2020년 3월30일 정기주총에서 신규 선임
 안철현 사외이사는 기타비상무이사 에서 2020년 3월 30일 정기주총에서 선임

권오현 사내이사는 2020년 3월 30일 일신상의 사유로 사임

- 이사회에서의 사외이사의 주요활동내역

회차	개최일자	의안내용	사외이사 참석 인원	안건별 찬반여부
20-1	2020-01-02	준비금의 자본전입에 관한 건(무상증자)	1/(1)	찬성
20-2	2020-01-15	금전소비대차에 관한 건	1/(1)	찬성
20-3	2020-03-13	정기주주총회 소집의 건	1/(1)	찬성
20-4	2020-03-17	연예 매니지먼트 권리 매매 및 양도	1/(1)	찬성
20-5	2020-03-27	신주발행의 건	1/(1)	찬성
20-6	2020-03-27	제3자배정 유상증자의 건	1/(1)	찬성
20-7	2020-03-30	대표이사 보선의 건	2/(2)	찬성
20-8	2020-04-09	제5회 전환사채 일부 조기상환의 건	2/(2)	찬성
20-9	2020-04-24	금전소비대차에 관한 건	2/(2)	찬성
20-10	2020-04-28	제3자 배정 유상증자 일정 변경의 건	2/(2)	찬성
20-11	2020-06-18	금전소비대차에 관한 건	2/(2)	찬성
20-12	2020-06-22	타법인 주식 처분의 건	2/(2)	찬성
20-13	2020-10-16	금전소비대차에 관한 건	2/(2)	찬성
20-14	2020-10-23	원주 혁신도시 토지 대출의 건	2/(2)	찬성
20-15	2020-11-12	금전소비대차에 관한 건	2/(2)	찬성
20-16	2020-12-30	복합상업시설 관리 위탁 계약의 건	2/(2)	찬성

3) 이사의 독립성

이사는 주주총회에서 선임하며, 주주총회에서 선임할 이사 후보자는 이사회가 선정하여 주주총회에 제출할 의안으로 확정하고 있습니다.

4) 사외이사의 전문성

(1) 사외이사 지원조직 현황

회사 내 이사회 및 지원부서는 사외이사가 이사회에서 전문적인 직무수행이 가능하도록 보조하고 있습니다. 이사회 전에 해당 안건 내용을 충분히 검토할 수 있도록 사전에 자료를 제공하고 기타 사내 주요 현안에 대해서도 수시로 정보를 제공하고 있습니다.

사외이사 교육 미실시 내역

사외이사 교육 실시여부	사외이사 교육 미실시 사유
미실시	당사의 사외이사는 충분한 자격 요건을 갖추어 교육을 미실시 하였습니다.

2. 감사제도에 관한 사항

1) 감사위원회(감사) 설치여부, 구성방법 등

회사는 상법 제409조 및 정관 제37조의3에 근거하여 보고서 제출일 현재 1인의 비상근 감사를 두고 있으며, 감사위원회는 별도로 설치하고 있지 않습니다. 감사는 주주총회에서 선임하

며 회사 정관에 규정된 감사의 주요 권한과 책임은 아래와 같습니다.

구분	내용
감사의 수 (정관 제37조의 3)	당 회사의 감사는 1명 이상으로 한다.
감사의 직무 등 (정관 제37조의 6)	1) 감사는 회사의 회계와 업무를 감사한다. 2) 감사는 회의의 목적사항과 소집의 이유를 기재한 서면을 이사회에 제출하여 임시주주총회의 소집을 청구할 수 있다. 3) 감사는 그 직무를 수행하기 위하여 필요한 때에는 자회사에 대하여 영업의 보고를 요구할 수 있다. 이 경우 자회사가 지체없이 보고를 하지 아니할 때 또는 그 보고의 내용을 확인할 필요가 있는 때에는 자회사의 업무와 재산상태를 조사할 수 있다. 4) 감사에 대해서는 제32조 제3항의 규정을 준용한다. 5) 감사는 회사의 비용으로 전문가의 도움을 구할 수 있다. 6) 감사는 필요하면 회의의 목적사항과 소집이유를 적은 서면을 이사(소집권자가 있는 경우에는 소집권자)에게 제출하여 이사회 소집을 청구할 수 있다.) 7) 제6항의 청구를 하였는데도 이사가 지체 없이 이사회를 소집하지 아니하면 그 청구한 감사가 이사회를 소집할 수 있다.

2) 감사의 업무에 필요한 경영정보접근을 위한 내부장치 마련여부

회사는 감사 업무에 필요한 경영정보접근을 위하여 정관 및 이사회운영규정 상 다음과 같은 조항을 명시하고 있습니다.

구분	조항	내용
정관	제37조의 6 (감사의 직무 등)	1) 감사는 회사의 회계와 업무를 감사한다. 2) 감사는 회의의 목적사항과 소집의 이유를 기재한 서면을 이사회에 제출하여 임시주주총회의 소집을 청구할 수 있다. 3) 감사는 그 직무를 수행하기 위하여 필요한 때에는 자회사에 대하여 영업의 보고를 요구할 수 있다. 이 경우 자회사가 지체없이 보고를 하지 아니할 때 또는 그 보고의 내용을 확인할 필요가 있는 때에는 자회사의 업무와 재산상태를 조사할 수 있다. 4) 감사에 대해서는 제32조 제3항의 규정을 준용한다. 5) 감사는 회사의 비용으로 전문가의 도움을 구할 수 있다. 6) 감사는 필요하면 회의의 목적사항과 소집이유를 적은 서면을 이사(소집권자가 있는 경우에는 소집권자)에게 제출하여 이사회 소집을 청구할 수 있다. 7) 제6항의 청구를 하였는데도 이사가 지체 없이 이사회를 소집하지 아니하면 그 청구한 감사가 이사회를 소집할 수 있다.
이사회 운영규정	제9조 (이사 아닌 자의 출석)	이사회는 필요하다고 인정되는 때에는 감사, 상당역 또는 고문의 출석을 요구하고 그 의견을 청취할 수 있다.

3) 감사위원회(감사)의 인적사항

성명	사외이사 여부	경력	회계·재무전문가 관련		
			해당 여부	전문가 유형	관련 경력
문영배	-	前) NICE평가정보 CB연구소장 前) 하나금융경영연구소 전략기획실장 前) Compass Lexecom, Vice President 前) LECG, Senior Managing Economist 前) 와튼 계량경제연구소(WEFA) Director 現) 디지털금융연구소장 現) 고려대학교 기술경영대학원 교수 現) 금융감독원 자문위원회 위원 現) 캘리포니아주립대(USCB) 경제학박사	-	-	-

4) 감사의 주요활동내역

회차	개최일자	의안내용	가결여부	감사의 성명
				문영배 (출석률:100%)
20-1	2020-01-02	준비금의 자본전입에 관한 건(무상증자)	가결	찬성
20-2	2020-01-15	금전소비대차에 관한 건	가결	찬성
20-3	2020-03-13	정기주주총회 소집의 건	가결	찬성
20-4	2020-03-17	연예 매니지먼트 권리 매매 및 양도	가결	찬성
20-5	2020-03-27	신주발행의 건	가결	찬성
20-6	2020-03-27	제3자배정 유상증자의 건	가결	찬성
20-7	2020-03-30	대표이사 보선의 건	가결	찬성
20-8	2020-04-09	제5회 전환사채 일부 조기상환의 건	가결	찬성
20-9	2020-04-24	금전소비대차에 관한 건	가결	찬성
20-10	2020-04-28	제3자 배정 유상증자 일정 변경의 건	가결	찬성
20-11	2020-06-18	금전소비대차에 관한 건	가결	찬성
20-12	2020-06-22	타법인 주식 처분의 건	가결	찬성
20-13	2020-10-16	금전소비대차에 관한 건	가결	찬성
20-14	2020-10-23	원주 혁신도시 토지 대출의 건	가결	찬성
20-15	2020-11-12	금전소비대차에 관한 건	가결	찬성
20-16	2020-12-30	복합상업시설 관리 위탁 계약의 건	가결	찬성

5) 감사 교육 미실시 내역

감사 교육 실시여부	감사 교육 미실시 사유
------------	--------------

미 실시	감사의 전문적인 직무수행이 가능하도록 회사의 사업 현황, 외부 감사인의 회계감사 결과 및 내부통제에 관한 점검 결과 등을 충실히 제공하고 있어 별도의 교육은 실시하지 않고 있습니다. 필요할 경우 내부교육을 별도로 실시할 예정입니다
------	--

6) 감사 지원조직 현황

보고서 작성기준일 현재 회사 내에 감사의 직무수행을 보조하기 위한 별도의 지원조직이 없습니다.

7) 준법지원인 등 지원조직 현황

해당사항이 없습니다.

3. 주주의 의결권 행사에 관한 사항

1) 집중투표제의 배제여부

- 회사는 보고서 제출일 현재 집중투표제를 채택하고 있지 않습니다.

2) 서면투표제 또는 전자투표제 채택여부

- 회사는 보고서 제출일 현재 서면투표제 또는 전자투표제를 채택하고 있지 않습니다.

3) 소수주주권의 행사여부

- 회사는 설립이래 보고서 제출일 현재까지 소수주주권이 행사된 사실이 없습니다.

VII. 주주에 관한 사항

1. 최대주주 및 특수관계인의 주식소유 현황

(1) 최대주주 및 특수관계인의 주식소유 현황

(기준일 : 2020년 12월 31일)

(단위 : 주, %)

성명	관계	주식의 종류	소유주식수 및 지분율				비고
			기 초		기 말		
			주식수	지분율	주식수	지분율	
이재원	본인	보통주	780,872	30.25	1,561,744	26.30	-
이상영	임원	보통주	0	0	235,844	3.97	-
계		보통주	780,872	30.25	1,797,588	30.28	-
		우선주	-	-	-	-	-

(2) 최대주주의 주요경력 및 개요

직명	성명	약력	담당업무
대표이사	이재원	2010.06~현재 뿌리깊은나무들 대표이사 2005.07~2010.06 IMM네트웍스(주) 이사 2004.07~2005.07 아이에이치큐(주) 전략기획이사 2003.01~2004.07 아이에이치큐(주)재무이사	경영총괄

2. 주식의 분포

(1) 주식 소유현황

(기준일 : 2020년 12월 31일)

(단위 : 주)

구분	주주명	소유주식수	지분율	비고
5% 이상 주주	이재원	1,561,744	26.30%	대표이사
	Pastoral Investment Limited	1,119,501	18.86%	외국투자기업
	기술보증기금	333,200	5.61%	우선주
우리사주조합		-	-	-

소액주주현황

(기준일 : 2020년 12월 31일)

(단위 : 주)

구분	주주			소유주식			비고
	소액 주주수	전체 주주수	비율 (%)	소액 주식수	총발행 주식수	비율 (%)	
소액주주	184	199	92.46	1,476,571	5,937,177	24.87	-

주) 상기 소액주주는 발행주식총수의 1%에 미달하는 주식수를 소유한 주주를 말합니다.

3. 주식의 사무

구분	내용
정관상 신주인수권	<p>제 10 조 (신주인수권)</p> <p>① 당 회사의 주주는 신주발행에 있어서 그가 소유한 주식에 비례하여 신주의 배정을 받을 권리를 가진다.</p> <p>② 제1항의 본문 규정에 불구하고 다음 각호의 경우에는 이사회 결의로 주주외의 자에게 신주 를 배정할 수 있다</p> <ol style="list-style-type: none"> 1. 발행주식 총수의 100분의 50을 초과하지 않는 범위 내에서 자본시장과 금융투자업에 관한 법률 제165조의6에 따라 일반공모증자 방식으로 신주를 발행하는 경우 2. 상법 제542조의3에 따른 주식매수선택권의 행사로 인하여 신주를 발행하는 경우 3. 발행하는 주식총수의 100분의 20 범위 내에서 우리사주조합원에게 주식을 우선 배정하는 경우 4. 발행주식 총수의 100분의 20을 초과하지 않는 범위 내에서 긴급한 자금조달을 위하여 국내외 금융기관 또는 기관투자자에게 신주를 발행하는 경우 5. 발행주식총수의 100분의 20을 초과하지 않는 범위 내에서 사업상 중요한 기술도입, 연구개발, 생산, 판매, 자본제휴를 위하여 그 상대방에게 신주를 발행하는 경우 6. 주권을 코스닥시장에 상장하기 위하여 신주를 모집하거나 인수인에게 인수하게 하는 경우 7. 우리사주조합을 대상으로 사전 배정하는 경우 <p>③ 제2항 각 호 중 어느 하나의 규정에 의해 신주를 발행할경우 발행할 주식의 종류와 수 및 발행가격 등은 이사회의 결의로 정한다.</p> <p>④ 주주가 신주인수권을 포기 또는 상실하거나 신주배정에서 단수주가 발생하는 경우에 그 처리방법은 이사회의 결의로 정한다.</p>
결산일	12월 31일
주주명부 폐쇄시기	매년 1월 1일부터 1월 15일까지
주권종류	전자등록기관의 전자등록계좌부에 주식 및 신주인수권증서에 표시되어야 할 권리를 전자등록.
명의개서대리인	KB국민은행 증권대행부
공고방법	홈페이지(http://www.redwoods.co.kr)또는 한국경제신문

4. 주가 및 주식거래실적

(기준일 : 2020년 12월 31일)

(단위 : 원, 주)

종류		7월	8월	9월	10월	11월	12월
보통주	최고	900	800	798	913	992	999
	최저	685	671	663	741	900	840
	평균	757	743	747	867	933	977

거래량	월간거래량	141,296	102,460	66,962	76,935	2,221	23,882
	(일)최고	27,116	30,376	20,844	26,610	753	16,519
	(일)최저	6	27	7	2	0	0

VIII. 임원 및 직원 등에 관한 사항

1. 임원 및 직원 등의 현황

임원 현황

(기준일 : 2020년 12월 31일)

(단위 : 주)

성명	성별	출생년월	직위	등기임원 여부	상근 여부	담당 업무	주요경력	소유주식수		최대주주와의 관계	재직기간	임기 만료일
								의결권 있는 주식	의결권 없는 주식			
이재원	남	1973.12	대표	등기임원	상근	경영총괄	씨이더스에이치큐(주)재무이사 아이에이치큐(주) 전략기획이사 IMM네트웍스(주) 이사 現)뿌리깊은나무들(주) 대표이사	1,561,744	-	본인	11년	2023.03.29
이상영	남	1973.08	이사	등기임원	상근	소프트웨어진흥센터 총괄	前) (주)오피스박스 부사장/이사 現)뿌리깊은나무들(주) 레드우즈파크 총괄	235,844	-	-	22개월	2022.03.26
이동욱	남	1979.02	이사	등기임원	상근	엔터테인먼트 부문 총괄	前) 킹콩 바이 스타쉽 이사 現)뿌리깊은나무들(주) 엔터테인먼트 부문 총괄	-	-	-	9개월	2023.03.29
김상말	남	1949.12	이사	등기임원	비상근	사외이사	1992-2006 월드디즈니 코리아 사장/영화사업부문 2012-現 (주)태평소금 대표이사	-	-	-	26개월	2021.11.01
안철현	남	1969.01	이사	등기임원	비상근	사외이사	제41회 사법시험 합격 송파경찰서 경찰발전위원회 강남구청 인사위원회 위원 법무법인 로투스 대표변호사	-	-	-	11년	2023.03.29
문영배	남	1963.04	감사	등기임원	비상근	감사	前) NICE평가정보 CB연구소장 前) 하나금융경영연구소 전략기획실장 現) 디지털금융연구소장 現) 고려대학교 기술경영대학원 교수 現) 금융감독원 자문위원회 위원 現) 캘리포니아주립대(USCB) 경제학박사	-	-	-	26개월	2021.11.01

주) 안철현 이사는 2020년 3월 30일 정기주주총회에서 사외이사로 선임 되었습니다. 이 동욱 이사는 2020년 3월 30일 정기주주총회에서 사내이사로 선임 되었습니다.

등기임원 선임 후보자 및 해임 대상자 현황

(기준일 : 2021년 03월 29일)

구분	성명	성별	출생년월	사외이사 후보자 해당여부	주요경력	선·해임 예정일	최대주주와의 관계
선임	홍강식	남	1973.10	사내이사	대정화금 기획실장 / 이사 스타일 그램 & 티앤제이 CFO 레인메이커파트너스 이사	2021.03.29	해당없음
선임	이순철	남	1961.04	사외이사	MBC Sports+ 해설위원 기아타이거즈 코치 SBS Sports 해설위원	2021.03.29	해당없음

선임	조원득	남	1971.08	사외이사	한국프로골프협회(KPGA)프로 명지대학교 체육학과 교수 JTBC 골프 해설위원	2021.03.29	해당없음
선임	안철현	남	1969.01	감사	제41회 사법시험 합격 송파경찰서 경찰발전위원회 강남구청 인사위원회 위원 법무법인 로투스 대표변호사	2021.03.29	해당없음

※ 향후 정기주주총회에서 부결되거나 수정이 발생한 경우 정정보고서를 통해 그 내용 및 사유 등을 반영할 예정입니다.

직원 등 현황

(기준일 : 2020.12.31)

(단위 : 천원)

직원										소속 외 근로자			비고
사업부문	성별	직원 수					평균 근속연수	연간급여 총액	1인평균 급여액	남	여	계	
		기간의 정함이 없는 근로자		기간제 근로자		합 계							
		전체	(단시간 근로자)	전체	(단시간 근로자)								
경영관리	남	2	-	-	-	2	5개월	31,121	15,561	-	-	-	-
경영관리	여	2	-	-	-	2	2년4개월	30,633	15,317	-	-	-	-
레드우즈개발사업	남	1	-	-	-	1	1년9개월	60,000	60,000	-	-	-	-
엔터테인먼트	남	7	-	-	-	7	6개월	172,529	24,647	-	-	-	-
엔터테인먼트	여	3	-	-	-	3	4개월	28,752	9,584	-	-	-	-
합 계		15	-	-	-	15	-	323,035	21,536	-	-	-	-

미등기임원 보수 현황

(기준일 : 2020.12.31)

(단위 : 천원)

구 분	인원수	연간급여 총액	1인평균 급여액	비고
미등기임원	-	-	-	-

2. 임원의 보수 등

<이사·감사 전체의 보수현황>

1. 주주총회 승인금액

(단위 : 천원)

구 분	인원수	주주총회 승인금액	비고
이사	5	500,000	-
감사	1	30,000	-

2. 보수지급금액

2-1. 이사·감사 전체

(단위 : 천원)

인원수	보수총액	1인당 평균보수액	비고
6	247,897	41,316	-

2-2. 유형별

(단위 : 천원)

구분	인원수	보수총액	1인당 평균보수액	비고
등기이사 (사외이사, 감사위원회 위원 제외)	3	244,795	81,598	-
사외이사 (감사위원회 위원 제외)	2	-	-	-
감사위원회 위원	-	-	-	-
감사	1	3,102	3,102	-

<보수지급금액 5억원 이상인 이사·감사의 개인별 보수현황>

1. 개인별 보수지급금액

(단위 : 천원)

이름	직위	보수총액	보수총액에 포함되지 않는 보수
-	-	-	-

당사는 보고서 작성 기준일 현재 개인별 보수지급금액 5억원 이상인 임직원이 없습니다.

<보수지급금액 5억원 이상 중 상위 5명의 개인별 보수현황>

1. 개인별 보수지급금액

(단위 : 천원)

이름	직위	보수총액	보수총액에 포함되지 않는 보수
-	-	-	-

당사는 보고서 작성 기준일 현재 개인별 보수지급금액 5억원 이상인 임직원이 없습니다

<주식매수선택권의 부여 및 행사현황>

<표1>

(단위 : 천원)

구분	인원수	주식매수선택권의 공정가치 총액	비고
등기이사	2	126,282	-
사외이사	-	-	-
감사위원회 위원 또는 감사	-	-	-
계	2	126,282	-

<표2>

(기준일 : 2020년 12월 31일)

(단위 : 원, 주)

부여 받은자	관계	부여일	부여방법	주식의 종류	최초 부여 수량	당기변동수량		총변동수량		기말 미행사수 량	행사기간	행사 가격
						행사	취소	행사	취소			
이상영	등기임원	2019.03.27	신주교부	보통주	60,000	-	-	-	-	60,000	2년이 경과한 날로 부터 5년 이내	6,210
이상영	등기임원	2020.03.30	신주교부	보통주	30,000	-	-	-	-	30,000	2년이 경과한 날로 부터 5년 이내	919
이동욱	등기임원	2020.03.30	신주교부	보통주	150,000	-	-	-	-	150,000	2년이 경과한 날로 부터 5년 이내	919

IX. 계열회사 등에 관한 사항

해당사항 없습니다.

X. 이해관계자와의 거래내용

1. 대주주등에 대한 신용공여등

해당사항 없습니다.

2. 대주주와의 자산양수도 등

해당사항 없습니다.

3. 대주주와의 영업거래

해당사항 없습니다.

4. 대주주 이외의 이해관계자와의 거래

해당사항 없습니다.

XI. 그 밖에 투자자 보호를 위하여 필요한 사항

1. 주주총회의사록 요약

주총일자	결의내용	승인여부	비 고
제8기 정기주주총회 (2018-03-29)	1. 별도 재무제표 및 연결재무제표 승인의 건 2. 이사 선임의 건(이임주 사내이사, 박영목 사외이사) 3. 이사 보수한도액 승인의 건 4. 감사 보수한도액 승인의 건 5. 주식매수선택권 부여의 건(이임주, 박영목, 김성식)	원안대로 승인가결	-
임시주주총회 (2018-11-02)	1. 정관 일부 변경의 건 2. 이사 선임의 건(권오현 사내이사, 김상일 사외이사) 3. 감사 선임의 건(문영배) 4. 주식매수선택권 부여의 건(권오현, 조원희)	원안대로 승인가결	-
제9기 정기주주총회 (2019-03-27)	1. 별도 재무제표 및 연결재무제표 승인의 건 2. 정관 일부 변경의 건 3. 이사 선임의 건(사내이사 이상영) 4. 주식매수선택권 부여의 건(이상영) 5. 이사 보수한도액 승인의 건 6. 감사 보수한도액 승인의 건	원안대로 승인가결	-
제10기 정기주주총회 (2020-03-30)	1. 별도 재무제표 및 연결재무제표 승인의 건 2. 정관 일부 변경의 건 3. 이사 선임의 건(대표이사 이재원, 사내이사 이동욱, 사외이사 안철현) 4. 주식매수선택권 부여의 건(이상영, 이동욱, 김진우) 5. 이사 보수한도액 승인의 건 6. 감사 보수한도액 승인의 건	원안대로 승인가결	-
제11기 정기주주총회 (2021-03-29)	1. 별도 재무제표 승인의 건 2. 정관 일부 변경의 건 3. 이사 선임의 건 (사내이사 홍강식, 사외이사 이순철, 사외이사 조원 득) 4. 감사 선임의 건 (감사 안철현) 5. 주식매수선택권 부여의 건 (홍강식, 이동욱, 조민국) 6. 이사 보수한도액 승인의 건 7. 감사 보수한도액 승인의 건	미정	-

주1) 상기 주주총회는 최근 3개년도의 기록입니다.

주2) 향후 정기주주총회에서 부결되거나 수정이 발생한 경우 정정보고서를 통해 그 내용 및 사유 등을 반영할 예정입니다.

2. 사모자금의 사용내역

(기준일 : 2020년 12월 31일)

(단위 : 백만원)

구분	회차	납입일	주요사항보고서의 자금사용 계획		실제 자금사용 내역		차이발생 사유 등
			사용용도	조달금액	내용	금액	
제3자배정 유상증자	9	2018.07.26	현물출자	550	지분인수	550	-
무보증전환사채	4	2018.07.31	운용자금	720	운용자금	720	-
무보증전환사채	5	2018.10.19	운용자금	1,050	운용자금	1,050	-
무보증전환사채	6	2019.06.05	운용자금	4,500	운용자금	4,500	-
제3자배정 유상증자	11	2019.11.11	운용자금	700	운용자금	300	4억원 출자전환
제3자배정 유상증자	17	2020.04.27	운용자금	600	운용자금	600	-

3. 중요한 소송사건

- 해당사항 없습니다.

4. 견질 또는 담보용 어음·수표 현황

- 해당사항 없습니다.

5. 채무보증현황

- 해당사항 없습니다.

6. 그 밖의 우발채무 등

- 해당사항 없습니다.

7. 중소기업 해당 여부

※ 제3쪽의 작성방법을 읽고 작성해 주시기 바랍니다.

(4쪽 중 제1쪽)

사업연도	2020. 01. 01.	중소기업 등 기준검토표	법인명	푸리깊은나무들 주식회사
	~ 2020. 12. 31.		사업자등록번호	220-87-98832

구분	① 요건	② 검토내용	③ 적합여부	④ 적점여부															
중 기 업	㉠ 사업요건 ○ 「조세특례제한법 시행령」 제29조제3항에 따른 소비성 서비스업에 해당하지 않는 사업	<table border="1"> <thead> <tr> <th>구분</th> <th>기준연차별 코드</th> <th>사업 수입금액</th> </tr> </thead> <tbody> <tr> <td>업태별 (01) (정보통신)업</td> <td>(04) 921304</td> <td>(07) 3,641,282,089</td> </tr> <tr> <td>(02) ()업</td> <td>(05)</td> <td>(08)</td> </tr> <tr> <td>(03) 그 밖의 사업</td> <td>(06)</td> <td>(09)</td> </tr> <tr> <td>계</td> <td></td> <td>3,641,282,089</td> </tr> </tbody> </table>	구분	기준연차별 코드	사업 수입금액	업태별 (01) (정보통신)업	(04) 921304	(07) 3,641,282,089	(02) ()업	(05)	(08)	(03) 그 밖의 사업	(06)	(09)	계		3,641,282,089	(17) 적합(Y) 부적합(N)	(26)
	구분	기준연차별 코드	사업 수입금액																
	업태별 (01) (정보통신)업	(04) 921304	(07) 3,641,282,089																
	(02) ()업	(05)	(08)																
(03) 그 밖의 사업	(06)	(09)																	
계		3,641,282,089																	
㉡ 규요건 ○ 아래 요건 ①, ②를 동시에 충족할 것 ① 매출액이 업종별로 「중소기업기본법 시행령」 별표 1의 규모기준("평균매출액등"은 "매출액"으로 봄) 이내일 것 ② 졸업제도 -자산총액 5천억원 미만	가. 매출액 - 당 회사(10) (36.4 억원) - 「중소기업기본법 시행령」 별표 1의 규모기준(11) (800 억원) 이하 나. 자산총액(12) (93.9 억원)	(18) 적합(Y) 부적합(N)	적(Y)																
㉢ 독립성요건 ○ 「조세특례제한법 시행령」 제2조제1항제3호에 적합한 기업일 것	<ul style="list-style-type: none"> 「독점규제 및 공정거래에 관한 법률」 제14조제1항에 따른 상호출자제한기업집단등에 속하는 회사 또는 같은 법 제14조의3에 따라 상호출자제한기업집단등의 소속회사로 편입·통지된 것으로 보는 회사에 해당하지 아니할 것 자산총액 5천억원 이상인 법인이 주식등의 30퍼센트 이상을 직·간접적으로 소유한 경우로서 최대출자자인 기업이 아닐 것 「중소기업기본법 시행령」 제2조제3호에 따른 관계기업에 속하는 기업으로서 같은 영 제7조의4에 따라 산정한 매출액이 「조세특례제한법 시행령」 제2조제1항제1호에 따른 중소기업기준(영의① 기준) 이내일 것 	(19) 적합(Y) 부적합(N)	부(N)																
㉣ 유예기간 ① 중소기업이 규모의 확대 등으로 ㉠의 기준을 초과하는 경우 최초 그 사유가 발생한 사업연도와 그 다음 3개 사업연도까지 중소기업으로 보고 그 후에는 매년마다 판단 ② 「중소기업기본법 시행령」 제3조제1항제2호, 별표 1 및 별표 2의 개정으로 중소기업에 해당하지 아니하게 되는 때에는 그 사유가 발생한 날이 속하는 사업연도와 그 다음 3개 사업연도까지 중소기업으로 봄	○ 사유발생 연도(13) (년)	(20) 적합(Y) 부적합(N)																	
소 기 업	㉤ 사업요건 및 독립성요건을 충족할 것	중소기업 업종(㉠)을 주된사업으로 영위하고, 독립성요건(㉡)을 충족하는지 여부	(21) 적합(Y), (N)	(27)															
	㉥ 자산총액이 5천억원 미만으로서 매출액이 업종별로 「중소기업기본법 시행령」 별표 3의 규모기준("평균매출액등"은 "매출액"으로 봄) 이내일 것	○ 매출액 - 당 회사(14) (36.4 억원) - 「중소기업기본법 시행령」 별표 3의 규모기준(15) (50 억원) 이하	(22) 적합(Y), (N)	적(Y) 부(N)															

210mm×297mm[백상지 80g/㎡ 또는 중질지 80g/㎡]

(4쪽 중 제2쪽)

구분	① 요건	② 검토내용	③ 적합 여부	④ 적정 여부							
중 견 기 업	㉞ 「조세특례제한법」상 중소기업 업종을 주된 사업으로 영위할 것	중소기업이 아니고, 중소기업 업종(業)을 주된 사업으로 영위하는지 여부	(23) (Y) (N)								
	㉟ 소유와 경영의 실질적인 독립성이 「중견기업 성장촉진 및 경쟁력 강화에 관한 특별법 시행령」 제2조제2항제1호에 적합할 것	<ul style="list-style-type: none"> • 「독점규제 및 공정거래에 관한 법률」 제14조제1항에 따른 상호출자제한기업집단등에 속하는 회사에 해당하지 아닐 것 • 「독점규제 및 공정거래에 관한 법률 시행령」 제17조제1항에 따른 상호출자제한기업집단 지정기준인 자산총액 이상인 법인이 주식등의 30%이상을 직·간접적으로 소유한 경우로서 최대출자자인 기업이 아닐 것(「중견기업 성장촉진 및 경쟁력 강화에 관한 특별법 시행령」 제2조제3항에 해당하는 기업은 제외) 	(24) (Y) (N)	(28) 적 (Y)							
	㊱ 직전 3년 평균 매출액이 다음의 중견기업 대상 세액공제 요건을 충족할 것 ① 중소기업 등 무지세액공제(「조세특례제한법」 제5조제1항: 1천5백만원 미만(신규성장 중견기업에 한함)) ② 연구·인력개발비에 대한 세액공제(「조세특례제한법」 제10조제1항제3호나목3): 5천억원 미만 ③ 기타 중견기업 대상 세액공제 : 3천억원 미만	직전 3년 과세연도 매출액의 평균금액 <table border="1" style="width: 100%; text-align: center;"> <tr> <td>직전 3년</td> <td>직전 2년</td> <td>직전 1년</td> <td>평균</td> </tr> <tr> <td>(억원)</td> <td>(억원)</td> <td>(억원)</td> <td>(억원)</td> </tr> </table>	직전 3년	직전 2년	직전 1년	평균	(억원)	(억원)	(억원)	(억원)	(25) (Y) (N)
직전 3년	직전 2년	직전 1년	평균								
(억원)	(억원)	(억원)	(억원)								

2020.12.31 현재 당사는 중소기업에 해당합니다.

8. 공모자금 사용내역

- 해당사항 없습니다.

9. 외국지주회사의 자회사 현황

- 해당사항 없습니다.

10. 합병 등 이후의 정보

- 해당사항 없습니다.

11. 제재현황 등 그 밖의 사항

가. 불성실공시법인 지정

- 해당사항 없습니다.

12. 작성 기준일 이후 발생한 주요내역

- 당사는 당기말 이후인 2021년 1월 28일자로 유상증자(제3자배정방식, 200백만원)를 이사회에서 결의하였습니다.

【 전문가의 확인 】

1. 전문가의 확인

- 해당사항 없습니다.

2. 전문가와의 이해관계

- 해당사항 없습니다.