

목 차

사업보고서	1
【대표이사 등의 확인】	2
I. 회사의 개요	3
1. 회사의 개요	3
2. 회사의 연혁	4
3. 자본금 변동사항	6
4. 주식의 총수 등	6
5. 정관에 관한 사항	7
II. 사업의 내용	8
1. 사업의 개요	8
2. 주요 제품 및 서비스	9
3. 원재료 및 생산설비	9
4. 매출 및 수주상황	11
5. 위험관리 및 파생거래	12
6. 주요계약 및 연구개발활동	12
7. 기타 참고사항	15
III. 재무에 관한 사항	17
1. 요약재무정보	17
2. 연결재무제표	17
3. 연결재무제표 주식	17
4. 재무제표	17
5. 재무제표 주식	25
6. 배당에 관한 사항	53
7. 증권의 발행을 통한 자금조달에 관한 사항	54
7-1. 증권의 발행을 통한 자금조달 실적	54
7-2. 증권의 발행을 통해 조달된 자금의 사용실적	57
8. 기타 재무에 관한 사항	57
IV. 이사의 경영진단 및 분석의견	62
V. 회계감사인의 감사의견 등	65
1. 외부감사에 관한 사항	65
2. 내부통제에 관한 사항	66
VI. 이사회 등 회사의 기관에 관한 사항	67
1. 이사회에 관한 사항	67
2. 감사제도에 관한 사항	68
3. 주주총회 등에 관한 사항	70
VII. 주주에 관한 사항	72
VIII. 임원 및 직원 등에 관한 사항	74
1. 임원 및 직원 등의 현황	74
2. 임원의 보수 등	74
IX. 계열회사 등에 관한 사항	77
X. 대주주 등과의 거래내용	78
XI. 그 밖에 투자자 보호를 위하여 필요한 사항	79
1. 공시내용 진행 및 변경사항	79
2. 우발부채 등에 관한 사항	79
3. 제재 등과 관련된 사항	79

4. 작성기준일 이후 발생한 주요사항 등 기타사항	79
XII. 상세표	82
1. 연결대상 종속회사 현황(상세).....	82
2. 계열회사 현황(상세).....	82
3. 타법인출자 현황(상세)	82
【 전문가의 확인 】	83
1. 전문가의 확인	83
2. 전문가와의 이해관계	83

사업보고서

(제 22 기)

사업연도 2021년 01월 01일 부터
 2021년 12월 31일 까지

금융위원회

한국거래소 귀중

2022년 03월 31일

제출대상법인 유형 : 증권별 소유자수 500인 이상 외부감사대상법인
면제사유발생 : 해당사항 없음

회 사 명 : 신비앤티(주)

대 표 이 사 : 정유돈

본 점 소 재 지 : 충남 아산시 음봉면 백석공단1로 159
(전 화)041-580-6600

(홈페이지) <http://www.seenbntek.com>

(<http://www.evertchno.co.kr>)

작 성 책 임 자 : (직 책) 대표이사 (성 명) 정유돈
(전 화) 041-580-6600

【 대표이사 등의 확인 】

확 인 서

우리는 당사의 대표이사 및 신고업무담당이사로서 이 공시서류의 기재내용에 대해 상당한 주의를 다하여 직접 확인·검토한 결과, 중요한 기재사항의 기재 또는 표시의 누락이나 허위의 기재 또는 표시가 없고, 이 공시서류에 표시된 기재 또는 표시사항을 이용하는 자의 중대한 오해를 유발하는 내용이 기재 또는 표시되지 아니하였음을 확인합니다.

2022년 3월 31일

신비엔텍 주식회사

대 표 이 사

정 유 돈

신고업무 담당이사

정 유 돈



I. 회사의 개요

1. 회사의 개요

1. 연결대상 종속회사 개황
해당사항 없습니다.

연결대상 종속회사 현황(요약)

(단위 : 사)

구분	연결대상회사수				주요 종속회사수
	기초	증가	감소	기말	
상장	-	-	-	-	-
비상장	-	-	-	-	-
합계	-	-	-	-	-

※상세 현황은 '상세표-1. 연결대상 종속회사 현황(상세)' 참조

1-1. 연결대상회사의 변동내용

구분	자회사	사유
신규 연결	-	-
연결 제외	-	-

나. 회사의 법적 상업적 명칭

당사의 명칭은 '신비앤티크 주식회사'이고, 영문명은 'SeenBnTek. CO., Ltd.' 입니다.

다. 설립일자 및 존속기간

당사는 2000년 5월 22일 설립되었으며, 2007년 5월 22일 코스닥시장에 주권상장하였으나, 2014년 3월 24일자로 주권매매거래가 정지되었으며 2014년 7월 17일자로 상장폐지 되었습니다.

라. 본사의 주소, 전화번호, 홈페이지 주소

- 주 소 : 충청남도 아산시 음봉면 백석공단1로 159
- 전 화 : 041-580-6600
- 홈페이지 : <http://www.seenbntek.com> (구. <http://www.evertchno.co.kr>)

마. 중소기업 등 해당 여부

중소기업 해당 여부	해당
벤처기업 해당 여부	미해당
중견기업 해당 여부	미해당

바. 주요 사업의 내용

목적 사업	비 고
- 휴대폰 자동화장비 제조업 - 반도체장비 제조업 - LCD 장비 제조업 - ROBOT & FA장비 제조업 - 부품, 완제품 제조업 - 부동산건설, 임대 - 대체에너지 및 신재생에너지 관련 사업 - 국내외 자원개발업 - 기타 위에 부대되는 사업	-

- LCD장비, 반도체장비, 태양광장비 및 모듈제조, 기타 FA를 주요사업으로 개발, 제조, 판매 하며 기타 자세한 사항은 동 보고서의 'II. 사업의 내용'을 참조하시기 바랍니다.

사. 신용평가에 관한 사항

평가일	평가등급	평가기관	비 고
2021년 4월 16일	B+	나이스디앤비	-

(주1) B 등급 정의 : 단기적 상거래 신용도가 인정되나, 환경변화에 대처능력은 미흡한 수준

야. 회사의 주권상장(또는 등록·지정)여부 및 특례상장에 관한 사항

주권상장 (또는 등록·지정)여부	주권상장 (또는 등록·지정)일자	특례상장 등 여부	특례상장 등 적용법규
K-OTC 지정	2018년 06월 19일	-	-

2. 회사의 연혁

가. 회사의 본점소재지 및 그 변경

- 2000년 05월 22일 : 충남 천안시 직산읍 삼은리 43-5(설립)
- 2004년 09월 04일 : 충남 아산시 음봉면 산동리 139-1번지(본사 사옥 신축 이전)
- 2018년 06월 04일 : 충남 아산시 음봉면 백석공단1로 159(본사 사옥 신축 이전)

나. 경영진 및 감사의 중요한 변동

변동일자	주총종류	선임		임기만료 또는 해임
		신규	재선임	
2017년 09월 29일	임시주총	대표이사 유병문 사내이사 조영환 기타비상무이사 황인성 기타비상무이사 배광호	-	대표이사 정백운

		감사 신상범		
2019년 02월 15일	정기주총	대표이사 송종수 사내이사 조병희	-	대표이사 유병문
2019년 08월 05일	임시주총	대표이사 송종수 사내이사 유원조	-	대표이사 송종수 사내이사 유원조
2020년 03월 13일	정기주총	사내이사 정유돈 기타비상무이사 배광호 감사 김근우	-	사내이사 조병희 사내이사 조영환 기타비상무이사 황인성 기타비상무이사 배광호 감사 신상범
2021년 03월 11일	정기주총	사내이사 정백운	-	-
2021년 08월 30일	-	대표이사 정유돈	-	대표이사 송종수

※ 2021년 8월 30일 송종수 대표이사가 일신상의 이유로 사임하고 정유돈 사내이사가 이사회에서 대표이사로 신규 선임되었습니다.

다. 최대주주의 변동

(기준일 : 2021년 12월 31일)

(단위 : 주, %)

변동일	최대주주명	소유주식수	지분율	비고
2020년 6월 26일	(주)한성티앤아이	3,405,494	27.61%	

라. 상호의 변경

2017년 09월 29일 에버테크노 주식회사에서 신비앤티 주식회사로 사명 변경 하였습니다.

마. 회사가 회의, 회사정리절차 그 밖에 이에 준하는 절차를 밟은 적이 있거나 현재 진행중인 경우 그 내용과 결과

당사는 2015년 1월 16일 서울중앙지방법원에 회생절차 개시신청을 하여 2015년 7월 7일 서울중앙지방법원에서 회생계획안을 인가받았으며, 2016년 7월 29일 회생절차를 종결하였습니다.

바. 회사가 합병 등을 한 경우 그 내용 설립 이후 합병 사실이 없습니다.

사. 회사의 업종 또는 주된 사업의 변화

2008년 03월 정기주주총회 승인으로 사업의 목적에 대체에너지 및 신재생에너지 관련 사업, 국내외 자원개발업을 추가 하였습니다.

2013년 05월 임시주주총회 승인으로 사업의 목적에 태양전지 제조업, 영상표시기기 제조 및 판매업, 태양광발전 사업 등을 추가 하였습니다.

야. 그 밖에 경영활동과 관련된 중요한 사항의 발생내용

2007년 05월 KOSDAQ 상장

2009년 01월 삼성전자 협력업체 평가 'A'

2009년 06월 벤처기업 매출천억기업 선정

- 2009년 10월 벤처기업협회 '지식경제부장관상' 수상
- 2010년 12월 매출 2,000억 원 돌파
- 2012년 03월 '불가리아 태양광발전소사업' 계약
- 2013년 01월 태양광모듈 생산
- 2014년 07월 코스닥 시장 상장폐지
- 2015년 01월 회생 신청(서울중앙지방법원)
- 2015년 02월 회생절차 개시 결정(서울중앙지방법원)
- 2015년 07월 회생계획안 인가 결정(서울중앙지방법원)
- 2016년 07월 회생절차 종결 (서울중앙지방법원)
- 2017년 09월 사명 변경 (에버테크노 주식회사 → 신비엔텍 주식회사)
- 2018년 06월 신공장 신축, 본점소재지 변경
- 2020년 05월 글로벌 강소기업 선정
- 2020년 11월 '칠백만불 수출의 탑' 수상

3. 자본금 변동사항

자본금 변동추이

(단위 : 천원, 주)

종류	구분	당기말	21기 (2020년말)	20기 (2019년말)
보통주	발행주식총수	12,333,447	12,333,447	11,833,447
	액면금액	500	500	500
	자본금	6,166,724	6,166,724	5,916,724
우선주	발행주식총수	-	-	-
	액면금액	-	-	-
	자본금	-	-	-
기타	발행주식총수	-	-	-
	액면금액	-	-	-
	자본금	-	-	-
합계	자본금	6,166,724	6,166,724	5,916,724

4. 주식의 총수 등

주식의 총수 현황

(기준일 : 2021년 12월 31일)

(단위 : 주)

구분	주식의 종류			비고
	보통주	우선주	합계	

I. 발행할 주식의 총수	100,000,000	-	100,000,000	-
II. 현재까지 발행한 주식의 총수	56,863,625	-	56,863,625	-
III. 현재까지 감소한 주식의 총수	44,530,178	-	44,530,178	-
1. 감자	44,530,178	-	44,530,178	-
2. 이익소각	-	-	-	-
3. 상환주식의 상환	-	-	-	-
4. 기타	-	-	-	-
IV. 발행주식의 총수 (II-III)	12,333,447	-	12,333,447	-
V. 자기주식수	3,396	-	3,396	-
VI. 유통주식수 (IV-V)	12,330,051	-	12,330,051	-

나. 자기주식 취득 및 처분 현황
해당사항 없습니다.

다. 종류주식 발행 현황
해당사항 없습니다.

5. 정관에 관한 사항

가. 정관 이력

정관의 최근 개정일은 '18.3.24일 이며, 제22기 정기 주주총회('22.3.28일)에 정관 변경 안건은 포함되지 않았습니다.

나. 정관 변경 이력

정관변경일	해당주총명	주요변경사항	변경이유
2018년 03월 23일	정기주주총회	영문 상호 변경	효율적 경영관리

II. 사업의 내용

1. 사업의 개요

당사는 OLED, LCD장비, 반도체 장비사업, FA 산업전반의 물류 및 제조설비를 제작 납품하고 있으며 자동차 부품조립, FA System 사업을 영위하고 있습니다.

1) 반도체 장비사업

국내를 비롯하여 전 세계 반도체 장비시장은 새로운 반도체 호황기에 맞춰 시장규모가 크게 확대되었으나 주요 반도체 제조기업들의 투자는 비메모리 반도체 및 공정미세화에 집중되었으며 이에 대한 수혜 역시 동분야의 기술력이 보유된 일부 기업에 집중됨에 따라 양극화 현상이 진행되어 오고 있습니다.

이렇듯 어려운 반도체 장비시장에서도 당사는 국내 대기업에 반도체 물류 자동화 라인의 안정적 흐름을 위한 OHT(Overhead Hoist Transport) System, Inline System(Wire Bonder, Die Bonder), AGV System, Stocker System 등 전반적인 반도체 물류, 자동차 장비들을 개발·생산·공급하고 있습니다.

이로써, 반도체 물류설비는 해외업체에서만 공급이 가능하다는 통념이 깨지게 되었고 국내 최고의 반도체 물류업체로 발돋움하게 되었습니다. 현재 당사는 국내 뿐만 아니라 해외 영업력을 통해 해외 기업으로도 반도체 장비를 수출할 것으로 전망하고 있습니다.

2) Stacker Crane 장비 사업

현재 전기 자동차 시장이 확대되고 있고 그에 따른 배터리 수요 증가로 인해 국내를 비롯하여 해외 기업들의 지속적인 설비 투자가 확대 되고 있으며, 택배산업의 호황기로 인해 물류/유통 사업 기업들이 제품 자동 입/출고 System 을 도입하여 지속적으로 자동창고 설비 투자가 진행되고 있습니다.

당사는 시대 흐름에 따라 초기 LCD 물류시스템 실적 및 기술력을 기반으로 2차전지 시장 및 자동창고에 많은 설비 투자가 필요한 Stacker Crane 설비를 개발하여 국내외의 2차전지 업체 및 자동창고 System 이 필요한 대형 창고에 수년 간 100대 이상의 Stacker Crane을 공급하고 있으며 그에 따른 제품의 원가절감과 안정된 장비품질을 기반으로 경쟁력을 확보하고 있습니다.

Stacker Crane 설비 사업의 특성상 신규업체의 장비 도입 보다는 기존 실적 장비업체를 선택하는 특성과 고객사별 다양한 제품 무게 대응을 위한 설비 제품군이 필요하며 그에 따라 당사는 소형/중형/대형 설비군을 개발 완료하여 실적 보유를 하고 있으며, 해당 업계에서도 지속적인 투자로 인해 당사의 기술력 및 원가 경쟁력을 바탕으로 국내 뿐만 아니라 해외 업체로 시장을 확대하고 있습니다.

3) FA장비 사업

FA 장비사업은 당사의 창업과 사업 안정을 확보한 중요한 사업으로 과거 휴대폰 자동화 제조/검사 장비 부문에서 설계기술, 공정 응용 기술 및 노하우를 기 인정받은 부문이라고 할 수

있습니다.

생산 SYSTEM 변경에 따른 휴대폰 자동화 제조/검사 장비의 수주는 다소 미흡한 실정이나 당사가 휴대폰 자동화 제조/검사 장비의 경험을 토대로 확보한 공정 기술과 소형 자동화 기술 및 노하우는 업계로부터 그 능력을 인정받고 있으며, 다양한 신규장비의 수주로 연결되고 있습니다. 이는 당사의 대형 거래선 매출 집중화 구조에서 고객선 다변화 및 구조의 변화를 점진적으로 일구어 나가는 중요한 역할을 수행하고 있습니다.

당사 FA 장비사업은 약 3,000여 대의 휴대폰 Test 장비를 납품한 기술력과 신뢰도를 바탕으로 최근 극소형, 박막형 IT 제품의 핵심소재이자 일명 ‘산업의 쌀’이라고 지칭되고 있는 MLCC(Multi Layer Ceramic Capacitor)분야와 정밀도를 요하는 자동차 부품 자동조립 Line을 일괄 수주 공급하는 성과를 올려 당사의 기술력을 다시 한번 과시할 수 있었습니다.

또한 IT 분야의 신성장 ITEM 중 핵심인 Touch Screen 측정 System을 수주해서 해당분야에서 앞서 나갈 수 있는 기반을 확보했으며 자동차 2차 전지산업 발전에 발맞추어 자동차 Battery Cell 생산 자동화 라인을 국내 대기업에 실적 성과를 거두었습니다. 이와 아울러 금융권(카드사)에 신용카드 입출고 자동화 시스템을 국내 최초로 납품하여 고객사의 생산성 향상에 큰 기여를 하였고, 이를 기반으로 국내외 금융권(카드사)에 신용카드 입출고 자동화 시스템 관련 장비 영업을 확대하고 있습니다

2. 주요 제품 및 서비스

가. 주요제품 등의 현황

(2021년 12월 31일 현재)

(단위 : 백만원)

사업 부문	품목	구체적 용도	주요 상표 등	매출	
				매출액	비율(%)
자동화 기기	기타 FA	현대의 생산설비는 IN-Line형태의 생산 설비에 생산활동의 효율성을 위하여 Loader, Unloader를 비롯한 생산라인의 생산성 향상과 제품의 품질향상을 위하여 필요 되는 설비 및 장비	주문제작	16,879	100.00%

나. 주요제품 등의 가격변동 추이

(2021년 12월 31일 현재)

(단위 : 백만원)

구분	2021년 (제22기)	2020년 (제21기)	2019년 (제20기)
기타 FA	16,879	20,581	35,547

(주1) 당사의 매출은 주문자의 요구에 따라 설계, 제작되어 당사와 같은 수주 산업에서는 제품별 가격변동추이를 산출하는것이 부적절하여 제품군별 매출금액을 기재하였습니다.

3. 원재료 및 생산설비

가. 주요 원재료 등의 현황

(2021년 12월 31일 현재)

(단위 : 백만원)

사업부문	매입유형	품목	매입액	비율(%)	비고
정보화기기	원재료	가공품	3,355	27.20%	-
		공압류	282	2.29%	-
		기계요소	2,255	18.28%	-
		전기전자 부품	1,034	8.38%	-
		ASSEMBLY UNIT	900	7.30%	-
		TURN-KEY 외주	4,091	33.16%	-
		ACCESORY	382	3.10%	-
		전기전자 ASSY	39	0.31%	-
합계			12,338	100%	-

나. 주요 원재료 등의 가격변동추이

당사의 판매 및 제조되는 제품의 형태가 항상 일정한 규격을 가진 제품을 생산하는 것이 아니고 수주한 제품의 사양, 규격 등에 따라 장비의 제조형태도 변경 됩니다. 따라서 당사 구매 주요 재료는 일정한 규격을 가진 원재료가 아닌 장비의 제조 사양에 따라 원재료의 규격 등이 변경되기 때문에 개별 원재료에 대한 가격의 변동추이를 파악하기 어려워 기재하지 않았습니다.

다. 생산능력 및 생산실적 등

당사의 제품은 주문생산 방식으로 생산능력 및 생산실적 등을 적절하게 산정하여 표시하기 부적합하여 기재를 생략 하였습니다.

라. 생산설비의 현황 등

(1) 생산설비의 현황

당사는 아산시 음봉면 및 중국 남경에서 제품의 제조 및 판매활동을 영위하고 있습니다.

▶ 사업장 현황

지역	사업장	소재지
국내 (1개사업장)	아산사업장	충남 아산시 음봉면 백석공단1로 159
해외 (1개사업장)	중국총괄	중국, 남경

(2) 당사의 시설 및 설비는 토지, 건물 및 구축물, 기계장치 등이 있으며 내역은 다음과 같습니다.

[자산항목 : 유형자산 / 2021년 12월 31일]

(단위 : 천원)

구분	토지	건물	시설장치	기계장치	차량운반구	비품	공구와기구	기타	합계
기초	8,384,255	9,675,436	103,833	1,846,477	-	779,197	12,141	352,500	21,153,839
취득	-	-	-	107,000	-	-	-	-	107,000
처분	-	57,142	-	-	-	-	-	-	57,142
감가상각비	-	257,019	14,000	264,182	-	145,742	2,313	-	683,256
기말	8,384,255	9,361,275	89,833	1,689,295	-	633,456	9,828	352,500	20,520,442

마. 설비의 신설·매입 계획 등
당사는 현재 설비의 신설·매입 계획은 없습니다.

4. 매출 및 수주상황

가. 매출실적

[2021년 12월 31일]

(단위 : 백만원)

사업부문	매출유형	품목	제22기	제21기	제20기	
자동화기기	제품 및 상품	기타 FA	수출	8,853	5,643	16,612
			내수	8,026	14,938	18,935
			합계	16,879	20,581	35,547

나. 판매경로 및 판매방법 등

(1) 판매경로

당사의 매출은 수요자의 주문생산 방식의 형태를 취하고 있어 제조업체 유통업체 성격의 판매(영업 조직)는 없습니다. 다만 프로젝트 성격상 수요처와의 기술영업을 통한 판매가 존재하여 이 경우는 해당 부서에서 수행합니다.

(2) 판매방법 및 조건

당사는 국내외 실수요 업체와 계약에 의한 주문생산 방식으로 판매합니다.

(3) 판매전략

당사는 100% 주문생산 제품으로 기술영업을 펼치고 있어 영업 인력의 다수에 따라 수주 및 매출액에 영향을 주기보다는, 판매품의 성능에 따라 영향을 받으므로 소수의영업인력으로 운영이 가능합니다. 경쟁력 있는 장비개발, 완벽한 제조 품질구현, 단납기 운영 및 철저한 납기관리로 고객과의 신뢰성 구축, 선행 기술 확보로 창의적인 제품 개발 및 철저한 품질 관리로 불량 Zero를 전략으로 영업을 전개하고 있습니다.

다. 수주상황

[2021년 12월 31일]

(단위 : 백만원)

품목	수주 일자	납기	수주총액		기납품액		수주잔고	
			수량	금액	수량	금액	수량	금액
공장자동화	-	-	-	31,365	-	10,935	-	20,430
합 계			-	31,365	-	10,935	-	20,430

5. 위험관리 및 파생거래

가. 리스크 관리에 관한 사항
해당사항 없습니다.

나. 파생상품 계약 체결 현황
해당사항 없습니다.

6. 주요계약 및 연구개발활동

(1) 연구개발담당조직

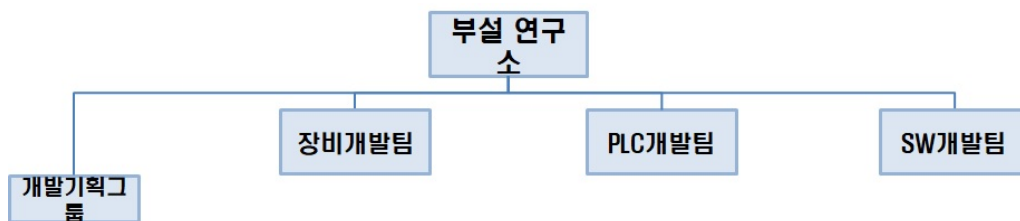

(2) 연구개발비용

[2021년 12월 31일]

(단위 : 백만원)

구분	제22기	제21기	제20기	비 고
원재료비	55	495	39	-
인건비	2,632	2,827	2,957	-
감가상각비	41	41	40	-

위탁용역비		12	135	106	-
기타		821	936	1,452	-
연구개발비용 계		3,561	4,434	4,594	-
회계처리	판매비와 관리비	2,036	2,908	1,993	-
	제조경비	1,525	1,526	2,601	-
	개발비(무형자산)	-	-	-	-
	자산처리	-	-	-	-
연구개발비 / 매출액 비율 [연구개발비용계 ÷ 당기매출액 × 100]		21.10%	21.94%	12.79%	-

나. 연구개발실적

장비군	연구 과제명	연구개발 및 기대효과	연구기관
LCD & 물류 장비	PAVI-ROLL 검사기	- Roll상태의 편광필름 검사장비 - 편광필름 생산과 연동하여 실시간 검사가 가능한 고속검사기로 검사 성인화구현	신비애펙
	PAVI-LOADER	- Sheet상태의 편광필름을 자동으로 공급하는 장비 - 제품공급자동화를 통한 성인화 구현	신비애펙
	연속형 LIFTER, 고속 DIVERTER	- 원판Glass이송시간 단축 - 투자비 절감	신비애펙
	T8 D군 MAIN CELL LINE OHC 물류 SYSTEM	- Cell Glass이송 공정 자동화 - 그린 물류 시스템 확보	신비애펙
	T7 S/D-O/S TESTER 연결물류 SYSTEM	- 원판 Glass이송 공정 자동화 - 그린 물류 시스템 확보	신비애펙
	T8 UV 물류 LINE	- Glass UV공정 자동화 - Inline화를 통한 통합 관리 및 시스템 구축	신비애펙
	T8 GTS 물류 SYSTEM	- 원판Glass이송 공정 자동화 - 그린 물류 시스템 확보	신비애펙
	T8 원판 CST 물류 SYSTEM	- Cassette이송 공정 자동화 - 그린 물류 시스템 확보	신비애펙
	T8 Glass Input System물류	- 원판Glass 투입공정 자동화 - 생산성 향상 - 초기 투입 품질 향상	신비애펙
	T8 (Cell Index / Fab Index / ODF / PI) 물류 시스템	- 생산 공정 자동화 - Inline화를 통한 통합 관리 시스템 구축	신비애펙
AGV 번인랙 이송장치	- 양방향 번인 랙 인출·수납 - 번인 테스트 작업 생산성 향상	신비애펙	
반도체장비	LIB STOCKER, PIB-STOCKER	- FOUB 의 물류 Buffer 자동 Stacker - Robot 를 이용한 자동 Stacker	신비애펙
	SSD AUTO LABELING SYSTEM	- SSD Label Printing/Align부착/Barcode Reading 조립공정 - 자동화를 통한 생산성 증대/품질향상/성인화효과	신비애펙
	SSD AUTO CASING SYSTEM	- SSD Case 조립공정 - 자동화를 통한 생산성 증대/품질향상/성인화효과	신비애펙
	SSD S/N WRITER SYSTEM	- SSD Serial Number Writing/Conform Test/ 조립공정 - 자동화를 통한 생산성 증대/품질향상/성인화효과	신비애펙
	EFEM(2~4Port)	- Wafer Loading/Unloading 설비 - Robot 를 이용한 자동 로딩장치	신비애펙
태양광장비	박막형 태양전지 Laser Patterning 장비	- Laser를 이용하여 박막형 태양전지의 각 층(P1, P2, P3, P4)을 Patterning하는 장비 - 박막형(a-Si, BIPV, CIGS 등) 태양전지에 적용 가능	신비애펙
	CPV Tracker	- 태양광 발전시 모듈판을 태양과 수직으로 유지시켜	신비애펙

		항상 최대의 발전량이 나올 수 있도록 정밀하게 트래킹하는 장비	
	PV Module Layup장비	- 태양전지 모듈생산 공정에서 여러 개의 태양전지 셀들로 이루어진 일렬의 태양전지를 여러열로 나열하여 모듈을 만들 수 있도록 해주는 장치	신비애펙
STAGE	도광판 가공용 Stage	- LED TV에 적용되는 백라이트유닛의 핵심소재인 도광판을 가공하기 위한 장비용 Stage	신비애펙
	노광기용 Stage	- LCD, 반도체, PCB 등에 정밀 패턴을 형성하기 위해 필요한 노광기용 Stage	신비애펙
	Scriber용 Stage	- 대면적 LCD 생산공정에서 LCD Panel을 인치별로 Cutting하기 위해 필요한 핵심 장비용 Stage	신비애펙
	Display 제작용 Stage	- Display 관련 제작에 필요한 전공정 및 후공정 장비에 적용 가능한 초정밀 위치 제어 Stage	신비애펙
FA 장비	혈액검사용 DISC 오염검사기	- Disc의 상하판 이물 및 불량유무를 Vision으로 검사하여 판정하는 장치임 - 검사자동화를 통한 품질안정화	신비애펙
	혈액검사용 DISC FINAL 검사기	- Disc의 내용물 투입 및 상하판 압착후 제품상태에서 공급 Item이 모두 투입되었는지 확인하는 장치임 - 검사자동화를 통한 품질안정화	신비애펙
	INKJET HEAD 검사장비	- Inkjet Head 검사 자동화 - 검사 공정 시간 단축	신비애펙
	고해상도 AOI 시스템	- LCD MODULE의 전공정에서 수신된 불량내역을 확인 후 Laser로 Repair를 준비하는 장치임 - 검사자동화를 통한 수율향상	신비애펙
	D-MIC AUTO TESTER	- Digital microphone의 음향을 자동 측정하여 등급분류하는 장비임 - 측정 및 분류 자동화를 통한 성인화 구현	신비애펙
	스토커	- 트레이를 뒤집는 플립 기능과 알에프 트레이를 추가 하하는 머지 기능 적용 - 작업시간 단축	신비애펙

7. 기타 참고사항

가. 지적재산권 현황

구분	명칭	출원일	등록일
등록	트레이 물류시스템	2011.05.17	2013.02.01
등록	트레이 이송시스템	2011.05.17	2013.06.04
등록	초고속 셔틀	2011.05.17	2013.06.04
등록	카드 बैं킹 장치	2011.09.06	2013.08.13
등록	카드 매거진	2011.09.06	2013.08.19
등록	오버헤드 호이스트 이송장치의 호이스트 유닛	2012.11.30	2014.07.24

등록	오버헤드 호이스트 이송장치의 그립퍼 유닛	2012.11.30	2014.08.19
등록	오버헤드 호이스트 이송장치의 안티드롭 유닛	2013.02.18	2014.08.19
등록	오버헤드 호이스트 이송장치의 슬라이드 유닛	2013.02.18	2015.08.19
등록	AGV를 이용한 번인랙 이송장치	2016.06.02	2017.01.13
등록	듀얼 스토커	2016.07.04	2017.05.19
등록	반도체 제조설비 및 그의 제조방법	2016.07.04	2017.06.09
등록	오버헤드 호이스트 이송장치의 그립퍼 유닛	2016.08.17	2018.01.16
등록	와이어 본더 물류 설비 및 그의 매거진 이송방법	2016.07.11	2018.01.25
등록	듀얼 기관 소팅장치 및 방법	2016.08.17	2018.04.10
등록	트레이 공급 및 배출장치	2016.10.06	2018.04.10
등록	스토커	2020.01.09	2021.04.30
출원	소취패드	2018.02.27	진행중
출원	커버 글래스 레이저 가공장치 및 그 방법	2021.10.29	진행중

III. 재무에 관한 사항

1. 요약재무정보

(단위 : 원)

과목	제22기 (당기)	제21기 (전기)	제20기 (전전기)
[유동자산]	4,522,648,005	5,568,240,501	13,918,130,832
· 당좌자산	4,517,485,825	4,259,035,992	13,911,044,432
· 재고자산	5,162,180	1,309,204,509	7,086,400
[비유동자산]	25,350,351,570	26,463,637,097	22,611,999,580
· 투자자산	4,386,279,690	4,908,235,220	692,970,220
· 유형자산	20,520,442,129	21,153,839,472	21,421,860,520
· 무형자산	128,004,471	219,744,282	306,315,036
· 기타비유동자산	315,625,280	181,818,123	190,853,566
자산총계	29,872,999,575	32,031,877,598	36,530,130,412
[유동부채]	16,426,535,064	11,974,439,659	14,316,825,365
[비유동부채]	11,270,188,044	11,987,188,349	14,172,268,574
부채총계	27,696,723,108	23,961,628,008	28,489,093,939
[자본금]	6,166,723,500	6,166,723,500	5,916,723,500
[자본잉여금]	280,754,087	280,754,087	268,302,804
[자본조정]	-	-	-
[기타포괄손익누계액]	1,952,930,092	1,952,930,092	1,952,930,092
[이익잉여금]	(6,224,131,212)	(330,158,089)	(96,919,923)
자본총계	2,176,276,467	8,070,249,590	8,041,036,473
매출액	16,879,135,287	20,580,996,531	35,547,253,687
영업이익(영업손실)	(5,720,002,626)	426,410,223	432,306,887
당기순이익(당기순손실)	(5,893,973,123)	(233,238,166)	615,108,194
주당순이익	-	-	-
기본주당이익(손실)	(478)	(19)	52
희석주당이익(손실)	(478)	(19)	52

2. 연결재무제표

해당사항 없습니다.

3. 연결재무제표 주식

해당사항 없습니다.

4. 재무제표

재무상태표

제 22 기 : 2021년 12월 31일 현재

제 21 기 : 2020년 12월 31일 현재

제 20 기 : 2019년 12월 31일 현재

신비엔텍 주식회사

(단위 : 원)

과 목	제 22(당)기	제 21(전) 기	제 20(전전) 기
자산			
Ⅰ. 유동자산	4,522,648,005	5,568,240,501	13,918,130,832
(1) 당좌자산	4,517,485,825	4,259,035,992	13,911,044,432
1. 현금및현금등가물(주석4)	59,058,820	1,208,947,028	2,575,616,114
2. 단기금융상품(주석5)	8,067,444	155,067,444	5,067,444
3. 매출채권(주석6,8)	2,888,745,247	2,276,293,786	5,008,350,876
대손충당금	(945,874,786)	(945,874,786)	(477,662,600)
4. 미청구공사(주석6)	1,887,410,337	676,393,904	411,700,630
5. 단기대여금	-	-	3,624,000,000
6. 미수금(주석8)	2,277,000	5,600,000	-
7. 미수수익	237,692,842	74,200,815	493,219,178
8. 선급금	371,447,590	493,940,314	1,414,809,656
9. 선급비용	7,054,371	7,725,857	12,132,063
10. 예치보증금	-	141,702,300	843,185,891
11. 당기법인세자산	1,606,960	165,039,330	625,180
(2) 재고자산	5,162,180	1,309,204,509	7,086,400
1. 원재료	20,075,683	18,811,993	21,999,893
재고자산평가충당금	(14,913,503)	(14,913,503)	(14,913,493)
2. 재공품	-	57,566,033	-
3. 제품	1,559,606,097	1,247,739,986	-
재고자산평가충당금	(1,559,606,097)	-	-
Ⅱ. 비유동자산	25,350,351,570	26,463,637,097	22,611,999,580
(1) 투자자산	4,386,279,690	4,908,235,220	692,970,220
1. 장기성예금(주석5)	121,550,000	261,550,000	263,535,000
2. 장기대여금(주석17)	3,519,944,470	3,640,000,000	16,000,000
3. 매도가능증권(주석7)	742,785,220	742,785,220	149,535,220
4. 제가입권	2,000,000	263,900,000	263,900,000
(2) 유형자산(주석9)	20,520,442,129	21,153,839,472	21,421,860,758
1. 토지	8,384,254,985	8,384,254,985	7,753,860,520
2. 건물	10,267,861,119	10,345,337,251	10,660,441,452
감가상각누계액	(906,586,162)	(669,901,173)	(484,639,639)
3. 시설장치	140,000,000	140,000,000	140,000,000
감가상각누계액	(50,166,667)	(36,166,667)	(22,166,667)
4. 기계장치	3,084,106,598	2,977,106,598	2,986,906,598
감가상각누계액	(1,394,811,741)	(1,130,629,551)	(899,556,541)
5. 차량운반구	34,816,549	34,816,549	34,816,549

감가상각누계액	(34,816,549)	(34,816,549)	(34,816,549)
6. 비품	1,468,799,547	1,468,799,547	1,464,232,451
감가상각누계액	(835,343,675)	(689,602,143)	(544,170,541)
7. 공구와기구	64,992,000	64,992,000	64,992,000
감가상각누계액	(55,163,875)	(52,851,375)	(50,538,875)
8. 기타의유형자산	352,500,000	352,500,000	352,500,000
(3) 무형자산	128,004,471	219,744,282	306,315,036
1. 소프트웨어	107,707,833	195,454,684	276,101,853
2. 산업재산권	20,296,638	24,289,598	30,213,183
(4) 기타비유동자산	315,625,280	181,818,123	190,853,566
1. 임차보증금	175,625,280	181,818,123	190,853,566
2. 기타보증금(주석13)	140,000,000	-	-
자산총계	29,872,999,575 =====	32,031,877,598 =====	36,530,130,412 =====
부채			
I. 유동부채	16,426,535,064	11,974,439,659	14,316,825,365
1. 매입채무	6,313,347,904	2,243,772,746	2,455,756,534
2. 단기차입금(주석10)	3,800,000,000	3,000,000,000	3,000,000,000
3. 신주인수권부사채	-	-	650,000,000
신주인수권조정	-	-	(24,912,239)
신주인수권부상환할증금	-	-	41,218,134
4. 유동성장기차입금(주석10,13)	3,813,553,918	2,308,409,863	659,567,807
5. 유동성장기부채(주석13)	187,970,804	283,337,467	268,271,102
6. 미지급금	1,193,845,049	2,257,809,032	1,588,089,390
7. 선수금	-	20,000,000	100,000,000
8. 예수금	51,093,104	53,178,002	53,797,235
9. 미지급비용	111,391,919	253,418,101	272,750,109
10. 초과청구공사(주석6)	735,232,679	1,478,910,948	2,300,931,839
11. 공사손실충당부채(주석6)	120,806,594	25,603,500	155,613,513
12. 애프터서비스충당부채(주석6)	99,293,093	-	1,099,511
13. 예수보증금	-	50,000,000	-
14. 소송충당부채	-	-	2,794,642,430
II. 비유동부채	11,270,188,044	11,987,188,349	14,172,268,574
1. 장기차입금(주석10)	8,860,622,474	9,168,116,392	11,039,426,255
2. 장기성매입채무	405,541,446	540,721,927	766,690,358
3. 장기미지급금	60,542,324	79,597,007	111,085,379
4. 장기미지급비용	21,780,637	29,041,090	41,022,301
5. 퇴직급여부채(주석11)	1,373,266,537	1,621,274,937	1,665,592,828
퇴직연금운용자산	(2,391,810)	(2,389,440)	(2,374,983)
6. 이연법인세부채	550,826,436	550,826,436	550,826,436
부채총계	27,696,723,108	23,961,628,008	28,489,093,939

자본			
Ⅰ.자본금(주석12)	6,166,723,500	6,166,723,500	5,916,723,500
1. 보통주자본금	6,166,723,500	6,166,723,500	5,916,723,500
Ⅱ.자본잉여금	280,754,087	280,754,087	268,302,804
1. 주식발행초과금(주석12)	280,754,087	280,754,087	193,246,185
2. 신주인수권대가	-	-	75,056,619
Ⅲ.기타포괄손익누계액	1,952,930,092	1,952,930,092	1,952,930,092
1. 재평가잉여금	1,952,930,092	1,952,930,092	1,952,930,092
Ⅳ.이익잉여금(결손금)	(6,224,131,212)	(330,158,089)	(96,919,923)
1. 법정적립금	224,702,300	224,702,300	224,702,300
2. 미처분이익잉여금(미처리결손금)	(6,448,833,512)	(554,860,389)	(321,622,223)
자본총계	2,176,276,467	8,070,249,590	8,041,036,473
부채및자본총계	29,872,999,575 =====	32,031,877,598 =====	36,530,130,412 =====

손익계산서

제22기 : 2021년 01월 01일부터 2021년 12월 31일까지

제21기 : 2020년 01월 01일부터 2020년 12월 31일까지

제20기 : 2019년 01월 01일부터 2019년 12월 31일까지

신비엔텍 주식회사

(단위 : 원)

과목	제 22(당) 기	제 21(전) 기	제 20(전전) 기
I.매출액(주석17)	16,879,135,287	20,580,996,531	35,547,253,687
(1) 제품매출	16,879,135,287	20,580,996,531	35,547,253,687
II.매출원가	18,168,959,016	14,105,909,940	29,758,815,983
(1) 제품매출원가	18,168,959,016	14,105,909,940	29,758,815,983
III.매출총이익	(1,289,823,729)	6,475,086,591	5,788,437,704
IV.판매비와관리비	4,430,178,897	6,048,676,368	5,356,130,817
1. 급여(주석14)	1,014,876,378	1,168,433,268	1,321,536,247
2. 퇴직급여(주석14)	113,855,438	97,717,806	109,965,977
3. 복리후생비(주석14)	161,380,710	167,281,997	150,628,557
4. 여비교통비	55,520,639	72,019,307	118,059,887
5. 통신비	6,659,017	7,372,683	9,279,015
6. 수도광열비	66,656,159	63,747,238	70,075,727
7. 세금과공과(주석14)	75,398,167	98,714,559	144,866,578
8. 임차료(주석14)	21,638,732	22,678,880	45,682,143
9. 대손상각비	-	492,212,186	-
10. 감가상각비(주석14)	211,519,872	216,310,425	207,794,315
11. 무형자산상각비(주석14)	29,604,209	29,557,088	26,962,841
12. 수선비	3,400,000	1,180,000	9,582,510
13. 보험료	72,153,256	32,426,896	77,431,978
14. 소모품비	17,444,341	16,937,429	26,195,368
15. 도서인쇄비	1,947,417	3,081,550	3,433,093
16. 차량유지비	5,267,208	7,839,181	31,588,123
17. 교육훈련비	13,493,151	24,957,763	14,131,918
18. 지급수수료	272,354,084	515,892,233	619,059,653
19. 회의비	21,041,513	29,834,242	55,174,116
20. 행사비	-	3,478,530	26,543,045
21. 교제비	24,910,299	66,675,392	147,851,972
22. 포장비	3,509,940	-	44,309,620
23. 운반비	430,172	543,477	109,738,671
24. 광고선전비	-	3,363,636	-
25. 애프터서비스비	201,554,058	(1,099,511)	(6,348,636)
26. 경상연구개발비	2,035,564,137	2,907,520,113	1,992,588,099
V.영업이익	(5,700,002,626)	426,410,223	432,306,887
VI.영업외수익	642,717,772	693,197,037	1,267,701,998

1. 외환차익	28,662,564	104,249,663	73,449,858
2. 외화환산이익	31,333,012	20,639,065	54,831,295
3. 임대료	-	-	2,000,000
4. 유형자산처분이익	9,858,224	100,192,439	9,863,636
5. 이자수익	169,676,914	187,498,522	182,163,451
6. 국고보조금	74,050,820	141,529,030	60,235,640
7. 투자자산처분이익	91,818,182	-	-
8. 잡이익	237,318,056	139,088,318	885,158,118
Ⅶ. 영업외비용	816,688,269	1,352,845,426	1,084,900,691
1. 이자비용	451,276,611	478,970,247	588,144,725
2. 외환차손	90,338,733	81,196,248	100,818,932
3. 외화환산손실	86,644,200	62,440,648	30,447,127
4. 매출채권처분손실	820,224	4,210,045	29,938,409
5. 기부금	1,380,000	7,650,000	19,500,000
6. 투자자산처분손실	14,627,272	-	-
7. 잡손실	171,601,229	718,378,238	316,051,498
Ⅷ. 법인세차감전순이익	(5,893,973,123)	(233,238,166)	615,108,194
Ⅸ. 법인세등	-	-	-
X. 당기순이익	(5,893,973,123)	(233,238,166)	615,108,194

자 본 변 동 표

제22기 : 2021년 01월 01일부터 2021년 12월 31일까지

제21기 : 2020년 01월 01일부터 2020년 12월 31일까지

제20기 : 2019년 01월 01일부터 2019년 12월 31일까지

신비애펙 주식회사

(단위 : 원)

과 목	자 본 금	자 본 잉여금	자본조정	기타포괄 손익누계액	이 익 잉여금	총 계
2019.01.01(보고금액)	5,166,723,500	265,678,554	-	-	(712,028,117)	4,720,373,937
당기순이익(손실)	-	-	-	-	615,108,194	615,108,194
신주인수권행사	750,000,000	2,624,250	-	-	-	752,624,250
기타	-	-	-	1,952,930,092	-	1,952,930,092
2019.12.31	5,916,723,500 =====	268,302,804 =====	- =====	1,952,930,092 =====	(96,919,923) =====	8,041,036,473 =====
2020.01.01(보고금액)	5,916,723,500	268,302,804	-	1,952,930,092	(96,919,923)	8,041,036,473
당기순이익(손실)	-	-	-	-	(233,238,166)	(233,238,166)
신주인수권행사	250,000,000	14,167,523	(1,716,240)	-	-	262,451,283
기타	-	(1,716,240)	1,716,240	-	-	-
2020.12.31	6,166,723,500 =====	280,754,087 =====	- =====	1,952,930,092 =====	(330,158,089) =====	8,070,249,590 =====
2021.01.01(보고금액)	6,166,723,500	280,754,087	-	1,952,930,092	(330,158,089)	8,070,249,590
당기순이익(손실)	-	-	-	-	(5,893,973,123)	(5,893,973,123)
2021.12.31	6,166,723,500 =====	280,754,087 =====	- =====	1,952,930,092 =====	(6,224,131,212) =====	2,176,276,467 =====

현금흐름표

제22기 : 2021년 01월 01일부터 2021년 12월 31일까지

제21기 : 2020년 01월 01일부터 2020년 12월 31일까지

제20기 : 2019년 01월 01일부터 2019년 12월 31일까지

신비엔텍 주식회사

(단위 : 원)

과 목	제 22(당) 기	제 21(전) 기	제 20(전전) 기
1. 영업활동으로인한현금흐름	(3,857,467,333)	(400,890,234)	3,169,277,062
1. 당기순이익	(5,893,973,123)	(233,238,166)	615,108,194
2. 현금의유출이없는비용등의가산	1,674,524,558	1,814,891,502	1,528,701,924
매출채권처분손실	820,224	4,210,045	-
대손상각비	-	492,212,186	-
감가상각비	683,255,567	686,575,286	684,472,955
이자비용	18,074,130	35,945,746	89,678,100
퇴직급여	776,953,059	429,814,565	468,885,560
무형자산상각비	93,902,111	103,693,026	96,678,036
외화환산손실	86,644,200	62,440,648	60,385,536
투자자산처분손실	14,627,272	-	-
잡손실	247,995	-	128,601,737
3. 현금의유입이없는수익등의차감	(183,009,418)	(120,831,504)	(207,520,411)
외화환산이익	31,333,012	20,639,065	54,831,295
유형자산처분이익	9,858,224	100,192,439	9,863,636
투자자산처분이익	91,818,182	-	-
잡이익	50,000,000	-	142,825,480
4. 영업활동으로인한자산부채의변동	544,990,650	(1,861,712,066)	1,232,987,355
매출채권의증감	(668,582,873)	2,732,020,736	(369,804,813)
미청구공사의증감	(1,211,016,433)	(288,693,274)	4,437,119,361
미수금의증감	3,323,000	(5,600,000)	2,025,320
미수수익의증감	(163,492,027)	419,018,363	(177,294,631)
선급금의증감	122,492,724	920,869,342	(1,168,717,511)
선급비용의증감	671,486	4,406,206	(363,422)
예치보증금의증감	1,702,300	-	(591,156,450)
선급법인세의증감	163,432,370	(164,414,150)	4,151,450
재고자산의증감	1,304,042,329	(1,302,118,109)	9,637,510
매입채무의증감	4,069,575,158	(257,959,062)	(1,679,443,252)
유동성장기부채의증감	(256,862,280)	(254,092,998)	(417,525,255)
미지급금의증감	(1,063,963,983)	(2,124,922,788)	155,249,511
선수금의증감	(20,000,000)	(80,000,000)	(689,175,389)
예수금의증감	(2,084,898)	(619,233)	(1,971,258)
미지급비용의증감	(160,100,312)	(32,051,120)	(14,483,586)
초과청구공사의증감	(743,678,269)	(822,020,891)	1,697,774,553
총당부채의증감	194,496,187	(131,109,524)	350,825,472

장기미지급금의증감	-	(278,651)	-
퇴직급여부채의증감	(1,024,963,829)	(474,146,913)	(313,860,255)
II. 투자활동으로인한현금흐름	709,928,988	(316,229,799)	(1,725,375,127)
1. 투자활동으로인한현금유입액	1,066,146,440	1,176,504,034	955,706,879
단기금융상품	220,000,000	-	124,569,955
단기대여금	-	-	517,588
장기대여금	150,000,000	-	810,000,000
장기성예금	270,055,530	763,468,591	-
유형자산의 처분	67,000,000	338,000,000	9,863,636
임차보증금	20,000,000	25,035,443	10,755,700
예수보증금	-	50,000,000	-
제가입권	339,090,910	-	-
2. 투자활동으로인한현금유출액	(356,217,452)	(1,492,733,833)	(2,681,082,006)
단기금융상품	73,000,000	150,000,000	70,000,000
단기대여금	150,000,000	-	124,000,000
매도가능증권	-	593,250,000	-
장기성예금	10,000,000	60,000,000	870,000,000
임차보증금	14,055,152	16,000,000	194,110,793
유형자산의 취득	107,000,000	656,361,561	1,242,707,577
무형자산의 취득	2,162,300	17,122,272	132,863,636
제가입권	-	-	47,400,000
III. 재무활동으로인한현금흐름	1,997,650,137	(649,549,053)	636,429,870
1. 재무활동으로인한현금유입액	6,310,000,000	100,000,000	956,000,000
단기차입금	2,450,000,000	-	300,000,000
장기차입금	3,860,000,000	100,000,000	256,000,000
유상증자	-	-	400,000,000
2. 재무활동으로인한현금유출액	(4,312,349,863)	(749,549,053)	(319,570,130)
단기차입금	1,650,000,000	-	300,000,000
장기차입금	2,662,349,863	322,467,807	-
주식할인발행차금	-	-	19,570,130
신주인수권부사채	-	427,084,246	-
IV. 현금의증가(감소)(I + II + III)	(1,149,888,208)	(1,366,669,086)	2,080,331,805
V. 기초의현금	1,208,947,028	2,575,616,114	495,284,309
VI. 기말의현금	59,058,820	1,208,947,028	2,575,616,114

5. 재무제표 주석

제 22(당)기 : 2021년 12월 31일 현재

제 21(전)기 : 2020년 12월 31일 현재

1. 회사의 개요

(1) 신비애펙 주식회사 (이하 "당사")의 주요 개황과 영업내용은 다음과 같습니다.

- 설립연월일 : 2000년 5월 22일
- 주요영업의 내용 : 반도체, 자동차부품 등 공장 물류 자동화 장비 제조
- 본사소재지 : 충청남도 아산시 음봉면 백석공단1로 159
- 대표이사 : 정유돈

(2) 당기말 현재의 최대주주는 (주)한성티앤아이로 3,405,494주를 보유하고 있으며, 지분율은 27.61%입니다.

2. 중요한 회계처리방침

회사의 재무제표는 일반기업회계기준에 따라 작성되었으며, 2021년 1월 1일 이후 최초로 시작하는 회계연도부터 적용되는 다음의 개정 기준서를 신규로 적용한 것을 제외하고는 전기 재무제표 작성시 채택한 회계정책과 동일하게 적용되었습니다.

- 일반기업회계기준 제25장 '특수관계자 공시' (개정)

개정된 기준은 주요 경영진 보상에 관한 공시 규정을 수정하여 주요 경영진 보상 총액과 분류별 금액에 관한 공시 모두가 생략 범위에 포함됨을 명확히 하였습니다. 동 개정이 재무제표에 미치는 중요한 영향은 없습니다.

- 일반기업회계기준 제29장 '중간재무제표' (개정)

개정된 기준은 직전 연도의 동일 중간기간에 대한 현금흐름표나 자본변동표가 작성되지 않은 경우에도 손익계산서와 마찬가지로 비교 표시 면제 규정을 적용할 수 있음을 명확히 하였습니다. 동 개정이 재무제표에 미치는 중요한 영향은 없습니다.

(1) 금융상품

1) 공통사항

금융자산이나 금융부채는 금융상품의 계약당사자가 되는 때에만 재무상태표에 인식하며, 최초 인식시 공정가치로 측정합니다. 다만, 최초 인식 이후 공정가치로 측정하고 공정가치의 변동을 당기손익으로 인식하는 금융자산이나 금융부채가 아닌 경우 당해 금융자산(금융부채)의 취득(발행)과 직접 관련되는 거래원가는 최초 인식하는 공정가치에 가산(차감)합니다.

최초 인식시 금융상품의 공정가치는 일반적으로 거래가격(자산의 경우에는 제공한 대가의 공정가치, 부채의 경우에는 수취한 대가의 공정가치)이며, 장기연불조건의 매매거래, 장기금전대차거래 또는 이와 유사한 거래에서 발생하는 채권, 채무로서 명목금액과 공정가치의 차이가 유의적인 경우에는 이를 공정가치로 평가하고 있습니다. 한편, 제공하거나 수취한 대가에 금융상품이 아닌 다른 것에 대한 대가가 포함되었다면 그 금융상품의 공정가치는 시장가

격으로 평가하되 시장가격이 없는 경우에는 평가기법(현재가치평가기법 포함)을 사용하여 공정가치를 추정하고 있습니다.

최초 인식 후 금융상품은 당기손익인식지정항목, 유가증권, 파생상품 및 채권·채무조정을 제외하고는 상각후원가로 측정하며 금융상품의 현금흐름에 대한 추정 변경 또는 재협상 등으로 현금흐름이 변경되는 경우에는 실제 현금흐름과 변경된 계약상 현금흐름을 반영하여 해당 금융자산의 순장부금액이나 금융부채 상각후원가를 조정하고 조정금액은 당기손익으로 인식합니다. (해당 금융상품이 채권·채무조정에 해당되거나 대손상각비(손상차손)와 관련된 추정 변경 등의 경우는 제외)

금융자산(유가증권 제외)의 양도의 경우에, 회사가 금융자산 양도후 당해 양도자산에 대한 권리를 행사할 수 없고, 양도후에 효율적인 통제권을 행사할 수 없으며, 양수인은 양수한 금융자산을 처분할 자유로운 권리를 갖고 있는 경우에 한하여 회사가 금융자산에 대한 통제권을 이전한 것으로 보아 금융자산을 제거하며, 이외의 경우에는 금융자산을 담보로 한 차입거래로 회계처리하고 있습니다.

회수가 불확실한 금융자산(유가증권 제외)은 합리적이고 객관적인 기준에 따라 산출한 대손추산액을 대손충당금으로 설정하고 있습니다.

2) 유가증권

만기가 확정된 채무증권으로서 상환금액이 확정되었거나 확정이 가능한 채무증권을 만기까지 보유할 적극적인 의도와 능력이 있는 경우에는 만기보유증권으로, 주로 단기간 내의 매매차익을 목적으로 취득한 유가증권으로서 매수와 매도가 적극적이고 빈번하게 이루어지는 경우 단기매매증권으로, 단기매매증권이나 만기보유증권으로 분류되지 아니하는 유가증권은 매도가능증권으로 분류합니다.

회사는 후속 측정시 만기보유증권을 상각후원가로 평가하며, 만기보유증권을 상각후원가로 측정할 때에는 장부금액과 만기액면금액의 차이를 상환기간에 걸쳐 유효이자율법에 의하여 상각하여 취득원가와 이자수익에 가감합니다.

단기매매증권과 매도가능증권은 공정가치로 평가합니다. 다만, 매도가능증권 중 시장성이 없는 지분증권의 공정가치를 신뢰성있게 측정할 수 없는 경우에는 취득원가로 평가하고 있습니다.

단기매매증권에 대한 미실현보유손익은 당기손익항목으로 처리합니다. 매도가능증권에 대한 미실현보유손익은 기타포괄손익누계액으로 처리하고, 당해 유가증권에 대한 기타포괄손익누계액은 그 유가증권을 처분하거나 손상차손을 인식하는 시점에 일괄하여 당기손익에 반영합니다.

한편, 유가증권의 양도에 따른 실현손익을 인식하기 위한 원가결정방법은 이동평균법을 적용하고 있습니다.

회사는 손상차손의 발생에 대한 객관적인 증거가 있는지를 보고기간종료일마다 평가하고 유가증권으로부터 회수할 수 있을 것으로 추정되는 금액이 채무증권의 상각후원가 또는 지분증권의 취득원가보다 작은 경우에는 손상차손이 불필요하다는 명백한반증이 없는 한, 회수가능액을 추정하여 손상차손을 인식하여 당기손익에 반영하고 있습니다. 손상차손의 회복이 손상차손 인식 후에 발생한 사건과 객관적으로 관련된 경우, 만기보유증권 또는 원가로 평가

하는 매도가능증권의 경우에는 회복 후 장부금액이 당초에 손상차손을 인식하지 않았다면 회복일 현재의 상각후원가(매도가능증권의 경우, 취득원가)가 되었을 금액을 초과하지 않는 범위내에서 회복된 금액을 당기이익으로 인식하며, 공정가치로 평가하는 매도가능증권의 경우에는 이전에 인식하였던 손상차손 금액을 한도로 하여 회복된 금액을 당기이익으로 인식합니다.

(2) 재고자산

재고자산은 이동평균법을 사용하여 재고자산의 단위원가를 결정하고, 이를 장부금액으로 계상하고 있습니다.

재고자산의 순실현가능가치(원재료는 현행대체원가)가 취득원가보다 하락한 경우 항목별로 저가법을 사용하여 장부금액을 결정하고 있습니다.

재고자산은 이를 판매하여 수익을 인식하는 기간에 매출원가로 인식하고 있습니다. 재고자산의 시가가 장부금액이하로 하락하여 발생한 평가손실은 재고자산의 차감계정으로 표시하고 매출원가에 가산하고 있으며, 이후 저가법의 적용에 따른 평가손실을 초래하였던 상황이 해소되어 새로운 시가가 장부금액보다 상승한 경우에는 최초의 장부금액을 초과하지 않는 범위 내에서 평가손실을 환입하고, 동 환입액은 매출원가에서 차감하고 있습니다. 재고자산의 장부상수량과 실제 수량과의 차이에서 발생하는 감모손실의 경우 정상적으로 발생한 감모손실은 매출원가에 가산하고, 비정상적으로 발생한 감모손실은 영업외비용으로 분류하고 있습니다.

(3) 유형자산의 취득원가와 감가상각방법 등

1) 유형자산의 취득원가

유형자산은 구입원가 또는 제작원가와 자산을 사용할 수 있도록 준비하는데 직접 관련되는 지출과 매입할인 등을 취득원가에 가감하며, 현물출자, 증여, 기타 무상으로 취득한 자산은 공정가치를 취득원가로 계상하고 있으며, 장기후불조건으로 구입하거나, 대금지급기간이 일반적인 신용기간보다 긴 경우 취득원가는 취득시점의 현금가격상당액으로 계상하고 있습니다.

정부보조 등에 의해 자산을 무상 또는 공정가치보다 낮은 대가로 취득한 경우 취득원가는 취득일의 공정가치로 계상하고 있고, 이종자산과의 교환으로 취득한 자산의 취득원가는 교환을 위하여 제공한 자산의 공정가치로 계상하고 있으며, 교환으로 제공한 자산의 공정가치가 불확실한 경우 교환으로 취득한 자산의 공정가치로 계상하고 있습니다.

2) 감가상각방법

유형자산에 대해서는 다음의 내용연수에 따라 건물과 구축물은 정액법으로 그 외의 자산은 정률법을 적용하여 감가상각하고 있습니다.

구 분	추정내용연수
건 물	15~40년
시설장치	10년

기계장치	10년
차량운반구	5년
비 품	8년
공구와기구	8년

유형자산의 감가상각방법, 잔존가치 및 내용연수를 변경하는 것이 적절하다고 판단되는 경우 회계추정의 변경으로 회계처리하고 있습니다.

한편 최초 인식후에 공정가치를 신뢰성 있게 측정할 수 있는 토지는 재평가일의 공정가치에서 손상차손누계액을 차감한 재평가금액을 장부금액으로 하며, 재평가는 보고기간말에 자산의 장부금액이 공정가치와 중요하게 차이가 나지 않도록 주기적으로 수행하고 있습니다.

유형자산의 장부금액이 재평가로 인하여 증가된 경우에 그 증가액은 기타포괄손익으로 인식하되, 동일한 유형자산에 대하여 이전에 당기손익으로 인식한 재평가감소액이 있다면 그 금액을 한도로 재평가증가액만큼 당기손익으로 인식합니다.

유형자산의 장부금액이 재평가로 인하여 감소된 경우에 그 감소액은 당기손익으로 인식하되, 그 유형자산의 재평가로 인해 인식한 기타포괄손익의 잔액이 있다면 그 금액을 한도로 재평가감소액을 기타포괄손익에서 차감합니다.

3) 자본적지출과 수익적지출의 구분

유형자산의 취득 또는 완성 후의 지출이 미래 경제적 효익이 기업에 유입될 가능성이 매우 높고 그 금액이 신뢰성 있게 측정할 수 있는 경우에는 자본적지출로 처리하고, 그렇지 않은 경우에는 발생한 기간의 비용으로 인식하고 있습니다.

4) 표시방법

감가상각누계액, 손상차손누계액 및 정부보조금 등은 해당 자산과목에서 차감하는 형식으로 기재하고 있습니다.

5) 복구비용의 회계처리방법

유형자산의 경제적 사용이 종료된 후에 원상회복에 소요될 것으로 추정되는 비용이 충당부채의 인식요건을 충족하는 경우 그 지출의 현재가치는 취득원가에 포함시키고 있습니다.

6) 유형자산의 제거

유형자산의 장부금액은 처분하는 때, 사용이나 처분을 통하여 미래경제적효익이 예상되지 않을 때 제거하고 있으며 제거로 인하여 발생하는 손익은 자산을 제거할 때 당기손익으로 인식하고 있으며, 유형자산의 재평가와 관련하여 인식한 기타포괄손익의 잔액이 있다면, 그 유형자산을 폐기하거나 처분할 때 당기손익으로 인식하고 있습니다.

(4) 무형자산의 취득원가와 상각방법 등

1) 무형자산의 취득원가

무형자산을 개별취득하는 경우 취득원가는 구입원가와 자산을 의도한 목적에 사용할 수 있

도록 준비하는데 직접 관련된 지출로 구성되며, 매입할인 등을 차감하여 취득원가를 산출하고 있으며, 취득자금에 대한 지급기간이 일반적인 신용기간보다 긴 경우 취득원가는 현금가액상당액으로 계상하고 있습니다.

사업결합으로 취득한 무형자산은 취득일의 공정가치로 계상하고 있으며, 취득일 현재 식별가능하지 않은 취득한 무형자산의 가치와 자산의 요건을 충족하지 못한 항목에 귀속되는 가치는 영업권에 포함시키고 있습니다.

정부보조 등에 의해 자산을 무상 또는 공정가치보다 낮은 대가로 취득한 경우 취득원가는 취득일의 공정가치로 계상하고 있고, 자산교환으로 취득한 자산의 취득원가는 교환으로 제공한 자산의 공정가치로 계상하고 있으며, 교환으로 제공한 자산의 공정가치가 불확실한 경우 교환으로 취득한 자산의 공정가치로 계상하고 있습니다.

취득 또는 완성 후의 지출이 무형자산의 미래경제적효익을 실질적으로 증가시킬 가능성이 매우 높고, 관련된 지출을 신뢰성 있게 측정할 수 있으며, 무형자산과 직접 관련된 경우에는 자본적지출로 처리하고, 그렇지 않은 경우에는 발생한 기간의 비용으로 인식합니다.

2) 상각방법

무형자산에 대해서는 다음의 상각연수에 따라 정액법으로 상각하고 있으며, 잔존가치는 없는 것을 원칙으로 하고 있습니다.

구 분	추정내용연수
산업재산권	5~10년
개발비	3~5년
기타의무형자산	5년

최근 보고기간 이후 무형자산의 사용방법, 기술적 진보 그리고 시장가격의 변동과 같은 지표가 존재하는 경우 내용연수 등에 대한 중전의 추정치를 재검토하고 있으며, 최근의 기대와 달라진 경우 잔존가치, 상각방법 또는 상각기간의 변경이 적절하다고 판단되는 경우 회계추정의 변경으로 회계처리하고 있습니다.

3) 무형자산의 표시방법

상각액과 손상차손은 해당 자산과목에서 직접 차감하여 기재하고 정부보조금은 해당자산과목에서 차감하는 형식으로 기재하고 있습니다.

4) 무형자산의 제거

무형자산의 장부금액은 처분하는 때, 사용이나 처분으로 미래 경제적 효익이 예상되지 않을 때에 제거하며, 제거 손익은 순매각금액(매각금액에서 매각부대원가를 뺀 금액)과 장부금액의 차액으로 산정하며, 손익계산서에서 당기손익으로 인식합니다.

(5) 차입원가자본화

회사는 제조, 매입, 건설 또는 개발이 개시된 날로부터 의도된 용도로 사용하거나 판매할 수 있는 상태가 될 때까지 1년 이상의 기간이 소요되는 재고자산과 유형자산, 무형자산 및 투자 부동산과 관련하여 발생된 차입원가 등을 기간비용으로 회계처리하고 있습니다.

(6) 정부보조금

회사는 정부보조금에 부수되는 조건의 준수와 보조금 수취에 대한 합리적인 확신이 있을 경우에만 정부보조금을 인식하고 있으며 시장이자율보다 낮은 이자율의 정부대여금의 효익은 정부보조금으로 처리하고 있습니다.

자산취득에 충당할 정부보조금 등으로 자산을 취득한 경우에는 이를 관련 자산에서 차감하는 형식으로 표시하고 해당 자산의 내용연수에 걸쳐 상각금액과 상계하며, 해당 자산을 처분하는 경우에는 그 잔액을 처분손익에 반영하고 있습니다.

수익관련 보조금을 받는 경우에 대응되는 비용이 없는 경우 회사의 주된 영업활동과 직접적인 관련성이 있다면 영업수익으로, 그렇지 않다면 영업외수익으로 회계처리하고 있습니다. 반면 수익관련보조금이 특정의 비용을 지원할 목적으로 지급되는 경우에는 동 기관으로부터 수령한 정부보조금을 선수수익으로 계상하여 관련 조건이 충족되어 사용되는 시점에 관련 비용과 상계처리하고 있습니다.

비화폐성자산을 정부보조금으로 수취하는 경우 비화폐성자산의 공정가치를 평가하여 보조금과 자산 모두를 그 공정가치로 회계처리하고 있으며, 상환의무가 발생하게 된 정부보조금은 회계추정의 변경으로 회계처리하고 있습니다.

(7) 외화 환산

외화거래를 최초로 인식하는 경우에 거래일의 외화의 현물환율을 외화금액에 적용하여 기록합니다. 다만, 환율이 유의적으로 변동하지 않는 경우에는 일정기간의 평균환율을 사용하고 있습니다. 보고기간말 화폐성 외화항목은 마감환율로 환산하며, 역사적원가로 측정하는 비화폐성 외화항목은 거래일의 환율로 환산하고, 공정가치로 측정하는 비화폐성 외화항목은 공정가치가 결정된 날의 환율로 환산하고 있습니다.

화폐성항목의 결제시점에 발생하는 외환차손익 또는 화폐성항목의 환산에 사용한 환율이 회계기간 중 최초로 인식한 시점이나 전기의 재무제표 환산시점의 환율과 다르기 때문에 발생하는 외화환산손익은 그 외환차이가 발생하는 회계기간의 손익으로 인식하고 있으며, 외화 표시 매도가능채무증권의 경우에는 동 금액을 기타포괄손익에 인식합니다.

비화폐성항목에서 생긴 손익을 기타포괄손익으로 인식하는 경우에 그 손익에 포함된 환율변동효과도 기타포괄손익으로 인식하며, 비화폐성항목에서 생긴 손익을 당기손익으로 인식하는 경우에는 그 손익에 포함된 환율변동효과도 당기손익으로 인식하고 있습니다.

(8) 리스

회사는 리스자산의 소유에 따른 위험과 효익이 회사에 대부분 이전된 리스의 경우에는 금융리스로 분류하며, 일반적으로 리스기간 종료시 또는 그 이전에 리스자산의 소유권을 회사에 이전하기로 약정한 경우이거나, 리스실행일 현재 리스자산의 염가매수선택권을 가지고 있고 이를 행사할 것이 확실한 경우 또는 리스기간이 리스자산의 내용연수의 상당부분을 차지하

는 경우, 리스실행일 현재 최소리스료를 내재이자율로 할인한 현재가치가 리스자산의 공정가치의 대부분을 차지하는 경우 또는 리스자산의 범용성이 없는 경우의 리스거래를 금융리스로, 기타의 리스거래는 운용리스로 분류하여 각각 다음과 같이 회계처리하고 있습니다.

금융리스

리스실행일에 최소리스료의 현재가치와 리스자산의 공정가치 중 작은 금액을 금융리스자산과 금융리스부채로 각각 인식하며, 최소리스료의 현재가치를 계산할 때 적용해야 할 할인을 내재이자율이며 리스개설직접원가는 금융리스자산으로 인식하는 금액에 포함하고 있습니다.

매기 지급되는 최소리스료는 금융원가와 리스부채의 상환액으로 나누고 금융원가는 매기 부채의 잔액에 대하여 일정한 기간이자율이 산출되도록 리스기간의 각 회계기간에 배분하고 있으며, 조정리스료는 발생한 기간의 비용으로 회계처리하고 있습니다.

금융리스자산의 감가상각대상금액은 회사가 소유한 다른 감가상각대상자산에 대하여 채택한 감가상각정책과 일관된 체계적인 기준으로 매 회계기간에 배분하고 있으며, 리스기간 종료시점까지 자산의 소유권을 획득할 것이 확실시 된다면 기대사용기간이 자산의 내용연수가 되며, 그러하지 않은 경우에는 리스기간과 자산의 내용연수 중 짧은 기간에 걸쳐 감가상각하고 있습니다.

운용리스

운용리스에서 리스료는 리스기간에 걸쳐 정액기준으로 비용을 인식하고 있으며, 신규 또는 갱신되는 운용리스 계약에 따른 모든 인센티브는 총효익을 리스기간에 걸쳐 정액기준에 따라 리스비용에서 차감하여 인식하고 있습니다.

(9) 충당부채, 우발부채 및 우발자산

1) 충당부채

회사는 과거 사건이나 거래의 결과로 인하여 존재하는 현재의무로서, 지출의 시기 또는 금액이 불확실하지만 당해 의무를 이행하기 위하여 자원이 유출될 가능성이 매우 높고 또한 당해 의무의 이행에 소요되는 금액을 신뢰성 있게 추정할 수 있는 경우 그 금액을 충당부채로 인식하고 있습니다.

2) 우발부채

회사는 다음의 경우를 우발부채로 보아 부채로 인식하지 않고 있습니다.

① 과거사건은 생겼으나 기업이 전적으로 통제할 수 없는 하나 이상의 불확실한 미래 사건의 발생 여부로만 그 존재 유무를 확인할 수 있는 잠재적인 의무인 경우

② 과거사건으로 생긴 현재 의무이지만 그 의무를 이행하기 위하여 자원을 유출할 가능성이 매우 높지 않거나, 또는 그 가능성은 매우 높으나 해당 의무의 이행에 필요한 금액을 신뢰성 있게 측정할 수 없는 경우

3) 우발자산

회사는 과거사건으로 생겼으나, 기업이 전적으로 통제할 수 없는 하나 이상의 불확실한 미래사건의 발생 여부로만 그 존재 유무를 확인할 수 있는 잠재적 자산을 우발자산으로 보아 자산으로 인식하지 않고 있습니다.

(9-1) 판매보증

회사는 출고한 제품과 관련하여 보증수리기간 내의 정상적 부품수리 및 비정상적인부품개체 그리고 수출제품의 하자로 인한 사고보상을 위하여 과거의 경험률 등을 기준으로 판매보증충당부채를 설정하고 있습니다.

(10) 전환사채와 신주인수권부사채

전환사채 및 신주인수권부사채는 발행가액을 일반사채에 해당하는 부채부분과 전환권 또는 신주인수권에 해당하는 자본부분으로 분리하여 자본부분의 가치를 전환권대가 또는 신주인수권대가로 인식하고 있습니다.

전환권대가 또는 신주인수권대가는 당해 전환사채 또는 신주인수권부사채의 발행가액에서 전환권 또는 신주인수권이 없는 일반사채의 공정가치를 차감하여 계산하는데이 경우 일반사채의 공정가치는 만기일까지 기대되는 미래 현금흐름(상환할증금이 있는 경우에는 이를 포함)을 사채발행일 현재 발행회사의 전환권 또는 신주인수권이 없는 일반사채의 유효이자율로 할인한 금액입니다.

전환권조정 또는 신주인수권조정은 당해 전환사채 또는 신주인수권부사채의 액면금액에서 차감하고, 사채상환할증금은 당해 전환사채 또는 신주인수권부사채의 액면금액에 추가하는 형식으로 기재하고 있습니다. 또한, 전환권대가 또는 신주인수권대가는 기타자본잉여금으로 분류한 후 전환권 또는 신주인수권이 행사되어 추가로 주식을 발행하는 시점에서 주식발행초과금으로 대체하고 있습니다.

(11) 사채할인발행차금, 전환권조정 및 신주인수권조정

사채할인발행차금과 전환권조정 및 신주인수권조정은 사채발행시부터 사채상환시까지의 기간에 걸쳐 유효이자율법을 적용하여 상각하고 있으며, 동 상각액을 이자비용에 가산하여 처리하고 있습니다.

(12) 건설형 공사계약

1) 공사수익의 인식

진행기준에 의한 당기공사수익은 공사계약금액에 보고기간종료일 현재의 공사진행률을 적용하여 인식한 누적공사수익에서 전기말까지 계상한 누적공사수익을 차감하여 산출하고 있습니다.

2) 공사원가의 인식

당기 공사원가는 실제로 발생한 총 공사비용에 공사손실충당부채전입액과 환입액을 가감하고, 다른 공사와 관련된 타계정 대체액을 가감하여 산출하고 있습니다.
공사종료 후에 하자보수의무가 있는 경우 하자보수비는 공사가 종료되는 회계연도의공사원가에 포함하고, 동액은 하자보수충당부채로 계상하고 있습니다.

3) 공사수익 또는 공사원가에 대한 추정의 변경

공사수익이나 공사원가의 추정치 변경의 효과는 회계추정의 변경으로 회계처리하고 있으며, 변경된 추정치는 변경이 이루어진 회계기간과 그 이후 회계기간의 손익계산서상 인식되는 수익과 비용의 금액 결정에 사용하고 있습니다.

(13) 퇴직급여

회사의 임직원 퇴직금지급규정에 따라 보고기간종료일 현재 1년이상 근속한 전임직원이 일시에 퇴직할 경우 지급하여야 할 퇴직금소요액을 퇴직급여충당부채로 설정하고 있습니다.

(14) 자산손상

금융자산, 재고자산, 건설형 공사계약에서 발생한 자산, 이연법인세자산, 공정가치에서 추정 처분부대원가를 차감한 금액으로 측정되는 농림어업활동과 관련되는 생물자산, 중단사업에 속하는 자산을 제외한 모든 자산의 손상은 아래의 방법으로 손상차손을 인식하고 있습니다.

아직 사용가능하지 않은 무형자산 및 사용을 중지하고 처분을 위해 보유하는 자산에 대해서는 자산손상을 시사하는 징후가 있는지에 관계없이 매년 회수가능액을 추정하며, 그 외의 자산은 매 보고기간말마다 자산손상을 시사하는 징후가 있는지를 검토하고 그러한 징후가 있다면 회수가능액을 추정하고 있습니다.

자산의 진부화 및 시장가치의 급격한 하락 등으로 인하여 회수가능액이 장부금액에 중요하게 미달하게 되는 경우에는 장부금액을 회수가능액으로 조정하고 그 차액을 손상차손으로 처리하고 있습니다. 다만, 유형자산의 경우에는 유형자산의 손상징후가 있다고 판단되고, 당해 유형자산의 사용 및 처분으로 부터 기대되는 미래의 현금흐름총액의 추정액이 장부금액에 미달하는 경우에 장부금액을 회수가능액으로 조정하고 그 차액을 손상차손으로 처리하고 있습니다. 재평가되는 자산의 손상차손은 당해 자산에서 발생한 재평가잉여금에 해당하는 금액까지는 기타포괄손익으로 인식하며, 그 자산의 재평가잉여금을 감소시키고 있습니다.

회사는 개별 자산별로 회수가능액을 추정하고 있으며 만약 개별 자산의 회수가능액을 추정할 수 없다면 그 자산이 속한 현금창출단위로 회수가능액을 결정하고 있습니다. 현금창출단위의 회수가능액이 장부금액에 미달하는 경우에는 손상차손을 인식하며 손상차손은 우선적으로 현금창출단위(또는 현금창출단위집단)에 배분된 영업권의 장부금액을 감소시키는데 배분되고, 그 다음 현금창출단위(또는 현금창출단위집단)에 속하는 다른 자산에 각각 장부금액에 비례하여 배분합니다.

매 보고기간말마다 영업권을 제외한 자산에 대해 과거에 인식한 손상차손이 더 이상 존재하지 않거나 감소된 것을 시사하는 징후가 있는지를 검토하여 징후가 있는 경우 당해 자산의 회수가능액을 추정하고 있으며 직전 손상차손의 인식시점 이후 회수가능액을 결정하는 데

사용된 추정치에 변화가 있는 경우에만 환입하고 있습니다. 손상차손환입으로 증가된 장부금액은 과거에 손상차손을 인식하기 전 장부금액의 감가상각 또는 상각 후 잔액을 초과할 수 없으며, 손상차손환입은 즉시 당기손익으로 인식하고 있습니다. 재평가모형에 따라 재평가금액을 장부금액으로 하는 경우 재평가되는 자산의 손상차손환입은 기타포괄손익으로 인식하고 그 만큼 해당자산의 재평가잉여금을 증가시키고 있습니다. 그러나, 당해 재평가자산의 손상차손을 과거에 당기 손익으로 인식한 부분까지는 그 손상차손환입도 당기손익으로 인식하고 있습니다.

현금창출단위의 손상차손환입은 현금창출단위를 구성하는 자산들(영업권 제외)의 장부금액에 비례하여 배분하며, 영업권에 대해 인식한 손상차손은 후속기간에 환입하지 않고 있습니다.

(15) 법인세회계

법인세비용은 법인세법 등의 법령에 의하여 당기에 부담할 법인세 및 법인세에 부가되는 세액의 합계액에서 회계이익과 과세소득간의 일시적차이 및 이월공제가 가능한 세무상결손금과 세액공제에 대한 이연법인세의 변동액 그리고 자본에 직접 반영되는 법인세효과 및 중단사업손익에 직접 반영된 법인세효과 등을 가감하여 산출하고 있습니다.

이연법인세자산과 이연법인세부채는 재무상태표상에 유동과 비유동항목으로 분류하고 있으며, 동일한 유동 및 비유동 구분 내에서의 이연법인세자산과 이연법인세부채는 각각 상계하여 표시하고 있습니다.

3. 중요한 회계추정 및 판단

한국의 일반기업회계기준에 따라 재무제표를 작성하기 위해서 회사의 경영자는 자산 및 부채의 금액 및 충당부채 등에 대한 공시, 수익 및 비용의 측정과 관련하여 많은 합리적인 추정과 가정을 사용합니다. 여기에는 유형자산의 장부금액, 매출채권, 재고자산, 이연법인세자산 및 충당부채 등이 포함됩니다. 이러한 평가금액은 실제와 다를 수 있습니다.

(1) COVID-19의 확산

2021년도 중 COVID-19의 확산은 국내외 경제에 중대한 영향을 미치고 있습니다. 이는 생산성 저하와 매출의 감소나 지연, 기존 채권의 회수 등에 부정적인 영향을 미칠 수 있으며 이로 인해 회사의 재무상태와 재무성과에도 부정적인 영향이 발생할 수 있습니다. 재무제표 작성시 사용된 중요한 회계추정 및 가정은 COVID-19에 따른 불확실성의 변동에 따라 조정될 수 있으며, COVID-19로 인하여 회사의 사업, 재무상태 및 경영성과 등에 미칠 궁극적인 영향은 현재 예측할 수 없습니다.

(2) 수익인식

회사는 매출인식에 대하여 진행기준을 사용하고 있습니다. 진행기준은 회사가 총발생예정원가에 대한 실제발생원가의 비율을 추정할 것을 요구하고 있습니다. 현재의 수익은 장기프로젝트의 초기단계, 프로젝트 수행범위의 변동, 원가의 변동, 공기의 변동 및 고객의 계획변경

과 관련 요소들에 의하여 변동될 수 있습니다.

(3) 애프터서비스 충당부채

회사는 애프터서비스가 예상되는 경우에는 프로젝트에 대한 하자보수에 충당하기 위하여 하자보수기간 및 과거의 하자보수경험율 등에 근거하여 추정된 금액을 애프터서비스비로 하여 그 잔액을 공사가 종료되는 회계연도의 판매비와관리비에 포함하고동액을 애프터서비스 충당부채로 계상하고 있습니다. 또한, 동 애프터서비스충당부채는 이후 실제로 발생한 애프터 서비스비와 상계하고 그 잔액은 애프터서비스의 의무가 종료한 회계연도에 환입하며, 애프터서비스충당부채를 초과하여 발생한 애프터서비스비는 해당기간의 비용으로 처리하고 있습니다.

4. 현금및현금성자산

현금및현금성자산은 보유중인 현금, 요구불예금 및 취득일 현재 확정된 금액의 현금으로 전환이 용이하고 가치변동의 위험이 경미한 매우 유동적인 단기금융상품으로 구분하고 있습니다.

보고기간 종료일 현재 현금및현금성자산의 내역은 다음과 같습니다.

(단위:천원)

구분	당기말	전기말
현금	953	54,091
보통예금 등	58,106	1,154,856
합계	59,059	1,208,947

5. 사용제한 금융상품

당기말 현재 사용제한된 금융상품의 내역은 다음과 같습니다.

(단위:천원)

구분	금융기관명	당기말	전기말	사용제한내역
단기금융상품	하나은행	5,067	5,067	질권설정
장기금융상품	서울보증보험	121,550	183,535	이행보증담보
합계		126,617	188,602	

6. 건설계약

(1) 당기와 전기의 기초와 기말 공사계약잔액 및 당기 공사수익 등의 내역은 다음과 같습니다.

<당 기> (단위:천원)

구 분	기 초	증감액	공사수익인식	기 말
FA사업부	5,742,729	31,566,597	16,879,135	20,430,191
합 계	5,742,729	31,566,597	16,879,135	20,430,191

<전 기> (단위:천원)

구 분	기 초	증감액	공사수익인식	기 말
FA사업부	11,853,326	14,470,399	20,580,997	5,742,729
합 계	11,853,326	14,470,399	20,580,997	5,742,729

회사는 완료된 공사에 대하여 99,293천원(전기말: 0원)의 애프터서비스충당부채를 계상하고 있습니다.

(2) 보고기간 종료일 현재 진행중인 공사와 관련된 누적공사원가 등의 내역은 다음과 같습니다.

<당기말> (단위:천원)

구 분	누적계약수익	누적계약원가	누적손익	초과청구공사	미청구공사
FA사업부	10,935,225	11,729,659	(794,434)	735,233	1,887,410
합 계	10,935,225	11,729,659	(794,434)	735,233	1,887,410

<전기말> (단위:천원)

구 분	누적계약수익	누적계약원가	누적손익	초과청구공사	미청구공사
FA사업부	13,644,231	11,806,657	1,837,574	1,478,911	676,394
합 계	13,644,231	11,806,657	1,837,574	1,478,911	676,394

(3) 총 공사손실예상액의 내용은 다음과 같습니다.

<당기말>

(단위:천원)

공 사 명	총공사예정수익	총공사예정원가	총공사손실예상액	당기공사손실 충당부채전입액
A	450,000	568,961	118,961	1,695
B	329,000	532,159	203,159	2,085
C	180,000	807,427	627,427	117,027
합 계	959,000	1,908,547	949,547	120,807

<전기말>

(단위:천원)

공 사 명	총공사예정수익	총공사예정원가	총공사손실예상액	당기공사손실 충당부채전입액
D	430,000	447,146	17,146	25,000
E	49,553	60,111	10,558	604
합 계	479,553	507,257	27,704	25,604

(4) 당기 진행 중인 계약의 수익금액이 전기 매출액의 5% 이상인 계약별 정보는 다음과 같습니다.

(단위 : 천원)

계약구분	계약일	계약상 납품기한 (*1)	수주 금액	진행률	미청구공사		공사미수금	
					총액	손상차손 누계액	총액	대손 충당금
A	2021-12-24	2024-3-31	11,500,000	0.09%	-	-	10,547	-
B	2021-09-27	2022-3-31	2,205,078	5.83%	128,528	-	-	-
합 계			13,705,078	-	128,528	-	10,547	-

(*1) 고객사 입고 이후 설치/시운전/고객사 검수 등의 공정이 진행되고 있으며, 일부의 경우 고객사의 제조라인 설치일정 변경 등으로 고객사와의 협의에 따라 변경·조정되고 있습니다.

(5) 전기말 현재 진행 중인 건설계약으로서 당기 중 총공사수익 및 총공사원가에 대한 추정의 변경이 당기와 미래기간의 손익 등에 미치는 영향은 다음과 같습니다.

(단위:천원)

구분	추정총공사수익 의 변동	추정총공사원가 의 변동	당기 손익에 미 치는 영향	미래 손익에 미 치는 영향	공사손실충당부채
FA사업부	(54,400)	560,194	(614,594)	-	-

당기와 미래 손익에 미치는 영향은 계약 개시 후 당기 말까지 발생한 상황에 근거하여 추정

한 총공사원가와 당기 말 현재 총공사수익의 추정치에 근거하여 산정한 것이며, 총공사원가와 총공사수익 추정치는 미래 기간에 변동될 수 있습니다.

(6) 기타 보증 및 약정사항

당기말 및 전기말 현재 회사는 건설계약과 관련하여 서울보증보험으로부터 3,803,377천원 (전기말: 3,422,191천원)의 하자이행보증 등을 제공받아 발주처에 제공하고 있습니다.

7. 매도가능증권

(1) 보고기간 종료일 현재 매도가능증권의 내역은 다음과 같습니다.

(단위:천원)

구 분	당기말	전기말
시장성 없는 지분증권	742,785	742,785

(2) 당기와 전기의 매도가능증권 평가내역은 다음과 같습니다.

<당 기>

(단위:천원)

구 분	회사명	지분율 (%)	취득가액	장부금액	손상차손	
					2021년	2020년이전
시장성 없는 지분증권	자본제공제조합	-	36,000	36,000	-	-
	(주)솔버스	-	8,448	8,448	-	-
	에버브라이튼(주)	96	2,154,771	-	-	2,154,771
	EVERTECHNO NANJING	100	536,953	-	-	536,953
	(주)큐롬바이오사이언스(*)	1	60,002	60,002	-	-
	기계설비건설공제조합	-	45,085	45,085	-	-
	SEENBNTEK NANJING	100	581,850	581,850	-	-
	신비즈웰(주)	11	11,400	11,400	-	-
	합 계		3,434,510	742,785	-	2,691,724

<전 기>

(단위:천원)

구 분	회사명	지분율 (%)	취득가액	장부금액	손상차손	
					2020년	2019년이전
시장성 없는 지분증권	자본제공제조합	-	36,000	36,000	-	-
	(주)솔버스	-	8,448	8,448	-	-
	에버브라이튼(주)	96	2,154,771	-	-	2,154,771
	EVERTECHNO NANJING	100	536,953	-	-	536,953

	(주)큐롬바이오사이언스(*)	1	60,002	60,002	-	-
	기계설비건설공제조합	-	45,085	45,085	-	-
	SEENBNTEK NANJING	100	581,850	581,850	-	-
	신비즈웰(주)	11	11,400	11,400	-	-
	합 계		3,434,510	742,785	-	2,691,724

(*) (주)휴엔은 2020년 10월 14일자로 (주)큐롬바이오사이언스로 사명 변경 되었습니다

8. 매출채권과 미수금 및 대손충당금

(1) 보고기간 종료일 현재 매출채권과 미수금의 내역은 다음과 같습니다.

(단위:천원)

구분	당기말		전기말	
	매출채권	미수금	매출채권	미수금
채권총액	2,888,745	2,277	2,276,294	5,600
대손충당금	(945,875)	-	(945,875)	-
순액	1,942,870	2,277	1,330,419	5,600

(2) 당기와 전기의 매출채권의 대손충당금 변동내역은 다음과 같습니다.

(단위:천원)

구분	당기	전기
기초금액	945,875	945,875
대손상각비	-	-
매출채권 제각	-	-
기말금액	945,875	945,875

9. 유형자산

(1) 당기와 전기의 유형자산의 변동내역은 다음과 같습니다.

<당 기>

(단위:천원)

구분	기 초	취 득	재평가	처 분	감가상각비	기 말
토 지	8,384,255	-	-	-	-	8,384,255
건 물	9,675,436	-	-	57,142	257,019	9,361,275
시설장치	103,833	-	-	-	14,000	89,833
기계장치	1,846,477	107,000	-	-	264,182	1,689,295
비 품	779,197	-	-	-	145,742	633,456
공구와기구	12,141	-	-	-	2,313	9,828
기 타	352,500	-	-	-	-	352,500
합 계	21,153,839	107,000	-	57,142	683,256	20,520,442

<전 기>

(단위:천원)

구분	기 초	취 득	재평가	처 분	감가상각비	기 말
토 지	7,753,861	630,394	-	-	-	8,384,255
건 물	10,175,802	-	-	237,808	262,558	9,675,436
시설장치	117,833	-	-	-	14,000	103,833
기계장치	2,087,350	21,400	-	-	262,273	1,846,477
비 품	920,062	4,567	-	-	145,432	779,197
공구와기구	14,453	-	-	-	2,313	12,141
기 타	352,500	-	-	-	-	352,500
합 계	21,421,861	656,362	-	237,808	686,575	21,153,839

감가상각비 중 431,087천원(전기: 429,439천원)은 매출원가, 211,520천원(전기: 216,310천원)은 판매비와관리비, 40,649천원(전기: 40,826천원)은 연구개발비에 포함되어 있습니다.

(2) 유형자산의 재평가

1) 유형자산의 재평가내용은 다음과 같습니다.

(단위 : 천원)

분류	재평가기준일	재평가금액	장부금액	원가모형장부금액
토지	2019-12-31	7,753,861	7,753,861	5,250,104

당사의 토지는 재평가모형으로 평가하고 있으며, 2019년 12월 31일을 기준으로 독립적인 전문평가기관의 감정평가 결과를 근거로 평가하였습니다.

2) 유형자산의 재평가와 관련하여 기타포괄손익의 변동은 다음과 같습니다.

(단위 : 천원)

분류	기초잔액	증가	감소	기말잔액
토지	1,952,930	-	-	1,952,930

(3) 공시지가 내역

(단위 : 천원)

보유토지	당 기		전 기	
	장부금액	공시지가	장부금액	공시지가
유형자산	8,384,255	5,545,559	8,384,255	5,183,632

(4) 담보제공내역

당기말 현재 장부금액 17,874,383천원(전기말:17,929,415천원)의 토지와 건물은 회사의 은행 차입금과 관련하여 담보로 제공되어 있습니다. 당기말 현재 채권최고액은13,200,000천원(전기말: 13,200,000천원)입니다.

10. 차입금

(1) 보고기간 종료일 현재 차입금의 장부금액 내역은 다음과 같습니다. (단위:천원)

구분		차입처	최장만기일	연이자율 (%)	당기말	전기말	
단기차입금	원화대출(*1)	기업은행	2021.02.26	4.02%	3,000,000	3,000,000	
	원화대출	기타	2022.01.15	5.00%	800,000	-	
	단기차입금 소계					3,800,000	3,000,000
장기차입금	원화대출(*2)	산업은행	2025.12.31	-	377,835	535,266	
	원화대출(*2)	기타	2025.12.31	-	3,501	4,960	
	원화대출(*3)	기업은행	2023.09.30	2.50%	583,100	916,300	
	원화대출(*3)	기업은행	2023.09.30	3.40%	291,200	457,600	
	원화대출(*3)	기업은행	2025.12.20	2.50%	1,200,000	1,500,000	
	원화대출(*3)	기업은행	2025.12.20	3.40%	1,600,000	2,000,000	
	원화대출(*3)	기업은행	2026.03.15	3.34%	5,100,000	6,000,000	
	원화대출(*3)	기업은행	2022.03.31	6.03%	181,200	62,400	
	원화대출(*3)	기업은행	2023.06.14	5.27%	434,880	-	
	원화대출(*3)	기업은행	2023.09.14	5.04%	516,180	-	
	원화대출(*3)	기업은행	2026.10.22	3.28%	1,600,000	-	
	원화대출(*3)	기업은행	2026.10.22	5.57%	386,280	-	
	원화대출(*3)	기업은행	2023.12.13	3.60%	400,000	-	
	장기차입금 소계					12,674,176	11,476,526
	유동성대체 : 유동성장기차입금					(3,813,554)	(2,308,410)
차 감 계					8,860,622	9,168,116	
합 계					16,474,176	14,476,526	

(*1) 타인소유의 공장용지가 담보로 제공되어 있으며, 동 담보내역의 채권최고액은 3,600백만원입니다.

(*2) 산업은행의 장기차입금은 회생계획안에 의거 원금불균등(고객지정식)으로 상환예정이며, 최종만기일은 2025년입니다.

(*3) 회사의 공장 및 토지가 담보로 제공되어 있으며, 채권최고액은 13,200백만원 입니다.

(2) 보고기간 종료일 현재 장기차입금의 연도별 상환계획은 다음과 같습니다.

(단위:천원)

상환년도	2022년	2023년	2024년	2025년	2026년 이후	합 계
상환금액	3,813,554	3,389,134	2,412,094	2,412,095	647,300	12,674,176

11. 퇴직급여충당부채

보고기간 종료일 현재 퇴직급여충당부채의 변동내역은 다음과 같습니다.

(단위:천원)

구 분	당기말	전기말
기초금액	1,621,275	1,665,593
증가	776,953	429,815
지급액	1,024,961	474,132
기말금액	1,373,267	1,621,275
퇴직보험(또는 퇴직연금운용자산)	(2,389)	(2,389)
퇴직급여충당부채	1,370,877	1,663,218

12. 자본금과 주식발행초과금

회사가 발행할 주식의 총수는 100,000,000주이고, 발행한 주식수는 보통주식 11,833,447주 (전기: 10,333,447주)이며 1주당 액면금액은 500원입니다.

(단위: 천원)

구 분	주식수 (단위:천주)	보통주자본금	주식발행초과금	합 계
당기초	11,833	5,916,724	193,246	6,109,970
신주인수권 행사	500	250,000	43,035	293,035
주식할인발행차금상각	-	-	(1,716)	(1,716)
신주인수권대가대체	-	-	46,189	46,189
당기말	12,333	6,166,724	280,754	6,447,478
당기초	12,333	6,166,724	280,754	6,447,478
당기말	12,333	6,166,724	280,754	6,447,478

13. 현금흐름표

회사는 현금흐름표의 작성에 있어서 영업활동으로 인한 현금흐름을 간접법으로 표시하고 있으며, 당기와 전기 중 중요한 비현금거래의 내역은 다음과 같습니다.

(단위:천원)

구분	당기말	전기말
신주인수권부사채의 대응납입	-	250,000
회생채권 유동성대체	161,496	269,159
장기차입금의 유동성대체	3,813,554	2,071,310
보증금의 비유동자산대체	140,000	

14. 부가가치 계산에 필요한 항목

당기와 전기의 부가가치 계산에 필요한 항목은 다음과 같습니다.

(단위:천원)

구분	판매비와관리비		제조원가		연구개발비		합계	
	당기	전기	당기	전기	당기	전기	당기	전기
급여	1,043,546	1,168,433	716,987	865,520	2,362,447	2,609,963	4,122,981	4,643,917
퇴직급여	113,855	97,718	393,946	114,706	269,151	217,390	776,953	429,815
복리후생비	161,381	167,282	86,790	103,989	258,178	287,679	506,348	558,951
임차료	21,639	22,679	34,500	34,300	46,184	63,959	102,323	120,938
감가상각비	211,520	216,310	431,087	429,439	40,648	40,826	683,256	686,575
무형자산상각비	29,604	29,557	304	304	63,994	73,832	93,902	103,693
세금과공과	75,398	98,715	61,924	68,536	107,227	123,837	244,549	291,088
합계	1,656,943	1,800,694	1,725,539	1,616,796	3,147,829	3,417,487	6,530,312	6,834,976

15. 포괄손익계산서

포괄손익계산서

제 22 기 : 2021년 1월 1일부터 2021년 12월 31일까지

제 21 기 : 2020년 1월 1일부터 2020년 12월 31일까지

(단위:원)

구 분	당 기	전 기
당기순이익(손실)	(5,847,440)	(233,238)
회계정책변경누적효과	-	-
기타포괄손익	-	-
당기포괄손익	(5,847,440)	(233,238)

16. 결손금처리계산서

(단위:원)

과 목	당 기 (처리예정일 : 2022-3-28)		전 기 (처리예정일 : 2021-3-11)	
I. 미처리결손금		6,448,834		554,860
1. 전기이월미처리결손금	554,860		321,622	
2. 당기순손실	5,893,973		233,238	
II. 결손금처리액		-	-	-
III. 차기이월미처리결손금		6,448,834	-	554,860

17. 특수관계자거래

(1) 지배, 종속관계

보고기간 종료일 현재 회사의 특수관계자 현황은 다음과 같습니다.

회사명	비고
(주)한성티앤아이	최대주주
신비즈네트웍스(주)	기타의특수관계자
삼원액트(주)	기타의특수관계자
주식회사 에스비티(***)	기타의특수관계자
신비즈웰(주)	종속기업
SEENBNTEK NANJING	종속기업
EVERTECHNO NANJING(**)	종속기업
EVER MINERAL (*)	종속기업
에버솔라에너지(주) (*)	종속기업
에버파이어니어(주) (*)	종속기업
PT.EVERPIONEER (*)	종속기업

(*) 신비즈네트웍스는 당기중 에버솔라(주)에서 신비즈네트웍스(주)로 사명변경하였습니다.

(**) EVERTECHNO NANJING은 당기중 청산되어 종속기업에서 제외 되었습니다.

(***) 주식회사 에스비티는 당기중 특수관계자로 포함되었습니다.

(2) 특수관계자와의 매출 및 매입거래

(단위:천원)

회사명	당기		전기	
	매입거래 등	매출거래 등	매입거래 등	매출거래 등
SEENBNTEK NANJING	-	74,497	-	-
삼원액트(주)	41,641	-	38,028	-
신비즈네트웍스(주)	-	-	783,309	-
신비즈웰(주)	-	-	-	-
합계	41,641	74,497	821,337	-

(3) 특수관계자에 대한 채권 및 채무 잔액

(단위:천원)

회사명	당기		전기	
	매출채권	매입채무	매출채권	매입채무
EVERTECHNO NANJING(*)	286,191	-	286,191	-
삼원액트(주)	-	27,548	-	1,119
신비즈네트웍스(주)	-	-	-	66,959
신비즈웰(주)	-	-	-	-
합계	286,191	27,548	286,191	68,078

(*) EVERTECHNO NANJING의 매출채권에는 전액 대손충당금이 설정되었습니다.

(4) 당기와 전기의 특수관계자와의 자금거래 내역은 다음과 같습니다.

<당기말>

(단위:천원)

특수관계자구분	회사명	기초잔액	장기대여금 대여	장기대여금 회수	기말잔액
그밖의 특수관계자	주식회사 에스비티	3,353,944	-	-	3,353,944
그밖의 특수관계자	임원	74,000	100,000	74,000	100,000
합계		3,427,944	100,000	74,000	3,453,944

상기 특수관계자와의 자금대여 거래로 당기에 인식한 이자수익은 163,492천원이며, 당기말 현재 미수수익 237,693천원이 계상되어 있습니다.

<전기말>

(단위:천원)

특수관계자구분	회사명	기초잔액	장기대여금 대여	장기대여금 회수	기말잔액
그밖의 특수관계자	주식회사 에스비티	-	3,550,000	196,056	3,353,944
그밖의 특수관계자	임원	-	74,000	-	74,000
합계		-	3,624,000	196,056	3,427,944

상기 특수관계자와의 자금대여 거래로 당기에 인식한 이자수익은 177,500천원이며, 당기말 현재 미수수익 74,201천원이 계상되어 있습니다.

(5) 전기의 특수관계자와의 신주인수권 관련 거래내역은 다음과 같으며, 당기의 신주인수권 관련 거래내역은 해당없습니다.

<전기말>

(단위:천원)

특수관계구분	회사명	신주인수권부 사채발행액	당기 행사 신주인수권	누적 신주인수권 행사액	행사후 신주인수 권잔액
--------	-----	--------------	-------------	--------------	--------------

최대주주	(주)한성티앤아이	800,000	250,000	800,000	-
그밖의 특수관계자	에버솔라(주)	1,000,000	-	1,000,000	-
그밖의 특수관계자	삼원액트(주)	1,000,000	-	1,000,000	-
그밖의 특수관계자	임원	350,000	-	350,000	-
합 계		3,150,000	250,000	3,150,000	-

(6) 담보제공

당기말 현재 당사가 특수관계자로부터 제공받고 있는 담보내역은 다음과 같습니다.

(단위:천원)

특수관계구분	회사명	담보제공처	담보제공자산	관련차입금
그밖의 특수관계자	주식회사 에스비티	IBK기업은행	공장용지	3,000,000

18. 우발부채 및 약정사항

(1) 당기말 현재 회사가 제공한 지급보증 내역은 없습니다.

(2) 당기말 현재 회사가 금융기관으로부터 제공받고 있는 보증은 다음과 같습니다.

(단위: 천원)

금융기관명	보증내용	보증금액
서울보증보험	하자이행보험 등	3,803,377

(3) 당기말 현재 회사가 타인에게 제공한 담보제공내역은 없습니다.

19. COVID-19

COVID-19의 확산을 차단하기 위하여 전세계적으로 이동제한을 포함한 다양한 예방 및 통제가 시행되고 있으며, 그 결과 전세계 경제가 광범위한 영향을 받고 있습니다. 또한, COVID-19에 대처하기 위한 다양한 형태의 정부지원정책이 발표되고 있습니다.

회사는 COVID-19로 인하여 회계처리에 중요한 영향을 받는 항목은 없으며, COVID-19가 당사에 미치는 영향을 보고기간말 현재 합리적으로 추정하여 재무제표를 작성하였습니다. 그러나, COVID-19 상황에서 COVID-19의 종식시점 및 COVID-19가 당사에 미치는 영향의 추정에 중요한 불확실성이 존재합니다.

20. 계속기업가정에 대한 불확실성

(1) 재무제표는 회사가 계속기업으로서 존속한다는 가정을 전제로 작성되었습니다. 따라서, 자산과 부채를 정상적인 사업활동과정을 통하여 장부금액으로 회수하거나 상환할 수 있다는 가정하에 회계처리되었습니다. 그러나 다음의 상황은 이러한 계속기업가정에 중대한 의문을 제기하는 요인으로 봅니다.

- 1) 당기 영업손실 : 5,720,003천원
- 2) 당기 법인세비용차감전순손실 : 5,893,973천원
- 3) 당기 이자비용 : 451,277천원
- 4) 당기말 현재 부의 순운전자본액 : 11,769,049천원

(2) 계속기업으로서 존속하기 위한 회사의 대처방안은 다음과 같습니다.

1) 재무구조 개선계획

회사는 당기 이후에 만기 도래하는 차입금에 대해서는 금융기관과의 협의를 통한 만기연장 및 다양한 자금조달방법을 통하여 유동성을 확보할 계획입니다.

2) 영업수익성 달성을 위한 방안

회사는 반도체물류장비 및 FA장비 수주를 위해 경쟁력을 강화하고 기 수주된 Stocker매출

등의 수익성 확보를 위해 원가절감 노력을 통하여 매출 신장 및 수익성 개선 등 양호한 영업 수익성을 달성할 계획입니다.

(3) 위와 같이 계속기업 가정의 타당성에 대해 의문이 제기되는 상황하에서는 부채상환을 위한 회사의 자금조달계획의 성과와 궁극적으로는 안정적 영업수익 달성 여부에 따라 그 타당성이 좌우되는 중요한 불확실성이 존재하고 있습니다. 만일, 동 계획에 차질이 있어서 회사가 계속기업으로서 존속하기 어려운 경우에는 계속기업가정이 타당하지 않으므로 회사의 자산과 부채를 정상적인 사업활동과정을 통하여 장부금액으로 회수하거나 상환하지 못할 수도 있습니다. 이 경우에 발생될 수도 있는 자산과 부채의 금액 및 분류표시에 대한 수정사항은 재무제표에 반영되어 있지 않습니다.

21. 재무제표의 사실상 확정기관과 확정일

당사의 재무제표는 2022년 3월 28일 주주총회에서 확정될 예정입니다.

6. 배당에 관한 사항

가. 배당에 관한 사항

당사의 배당에 관한 사항은 정관 제55조에서 규정하고 있습니다. 해당 정관규정은 2012년 03월 28일에 개최된 정기주주총회에서 개정되었으며, 그 내용은 아래와 같습니다.

개정 전	개정 후
제55조(이익의 배당) ① 이익의 배당은 금전과 주식으로 할 수 있다. ② 이익의 배당을 주식으로 하는 경우 회사가 수종의 주식을 발행한 때에는 주주총회의 결의로 그와 다른 종류의 주식으로도 할 수 있다. ③ 제1항의 배당은 매결산기 말 현재의 주주명부에 기재된 주주 또는 등록된 질권자에게 지급한다.	제55조(이익의 배당) ① 이익의 배당은 금전 또는 금전외의 재산으로 할 수 있다. ② 이익의 배당을 주식으로 하는 경우 회사가 수종의 주식을 발행한 때에는 주주총회의 결의로 그와 다른 종류의 주식으로 할 수 있다. ③ 제1항의 배당은 매결산기 말 현재의 주주명부에 기재된 주주 또는 등록된 질권자에게 지급한다. ④ 이익배당은 주주총회의 결의로 정한다. 다만, 제52조 제6항에 따라 재무제표를 이사회가 승인하는 경우 이사회 결의로 이익배당을 정한다.

※ 상기 개정 내용은 2012년 03월 28일부터 시행

상기 개정 규정 외에 중간배당에 관한 사항은 아래와 같습니다.

제56조(중간배당)

- ① 회사는 이사회 결의로 06월 30일 24시 현재의 주주에게 자본시장과 금융투자업에 관한 법률 제165조의 12에 의한 중간배당을 할 수 있다. 중간배당은 금전으로 한다.
- ② 제1항의 결의는 1항의 기준일 이후 45일 내에 하여야 한다.
- ③ 중간배당은 직전결산기의 대차대조표상의 순재산액에서 다음 각 호의 금액을 공제한 액

을 한도로 한다.

1. 직전결산기의 자본의 액
 2. 직전결산기까지 적립된 자본준비금과 이익준비금의 합계액
 3. 직전결산기의 정기주주총회에서 이익배당하기로 정한 금액
 4. 직전결산기까지 정관의 규정 또는 주주총회의 결의에 의하여 특정목적에 위해 적립한 임의준비금
 5. 중간배당에 따라 당해 결산기에 적립하여야 할 이익준비금
- ④ 사업년도 개시일 이후 제1항의 기준일 이전에 신주를 발행한 경우(준비금의 자본전입, 주식배당, 전환사채의 전환청구, 신주인수권부사채의 신주인수권 행사에 의한 경우를 포함한다)에는 중간배당에 관해서는 당해 신주는 직전사업년도말에 발행된 것으로 본다. 다만, 중간배당 후에 발행된 신주에 대하여는 중간배당 기준일 직후에 발행된 것으로 본다.

주요배당지표

구 분	주식의 종류	당기	전기	전전기
		제22기	제21기	제20기
주당액면가액(원)		500	500	500
(연결)당기순이익(백만원)		-	-	-
(별도)당기순이익(백만원)		-5,894	-233	615
(연결)주당순이익(원)		-478	-19	52
현금배당금총액(백만원)		-	-	-
주식배당금총액(백만원)		-	-	-
(연결)현금배당성향(%)		-	-	-
현금배당수익률(%)	-	-	-	-
	-	-	-	-
주식배당수익률(%)	-	-	-	-
	-	-	-	-
주당 현금배당금(원)	-	-	-	-
	-	-	-	-
주당 주식배당(주)	-	-	-	-
	-	-	-	-

※당사는 최근 3년간 배당에 관한 사항이 없습니다.

7. 증권의 발행을 통한 자금조달에 관한 사항

7-1. 증권의 발행을 통한 자금조달 실적

[지분증권의 발행 등과 관련된 사항]

가. 증자(감자)현황

(기준일 : 2021년 12월 31일)

(단위 : 원, 주)

주식발행 (감소)일자	발행(감소) 형태	발행(감소)한 주식의 내용				
		종류	수량	주당 액면가액	주당발행 (감소)가액	비고
2006년 08월 09일	무상증자	보통주	1,941,760	500	500	무상증자
2006년 08월 18일	유상증자(제3자배정)	보통주	100,000	500	3,500	유상증자
2007년 05월 16일	유상증자(일반공모)	보통주	2,000,000	500	5,200	유상증자
2007년 06월 27일	유상증자(제3자배정)	보통주	300,000	500	5,200	유상증자
2007년 08월 08일	주식매수선택권행사	보통주	25,400	500	3,354	주식매수선택권
2011년 01월 25일	주식매수선택권행사	보통주	78,600	500	3,354	주식매수선택권
2014년 05월 19일	무상감자	보통주	6,723,200	-	-	80%감자
2014년 06월 24일	유상증자(제3자배정)	보통주	944,517	500	3,500	유상증자
2015년 07월 07일	무상감자	보통주	1,499,000	-	-	회생계획
2015년 07월 08일	유상증자(제3자배정)	보통주	39,215,308	500	500	회생계획출자전환
2015년 07월 09일	무상감자	보통주	36,307,978	-	-	회생계획
2017년 06월 30일	유상증자(제3자배정)	보통주	1,999,800	500	500	유상증자
2018년 12월 20일	신주인수권행사	보통주	4,300,000	500	500	신주인수권일부행사
2019년 08월 05일	신주인수권행사	보통주	900,000	500	500	신주인수권일부행사
2019년 12월 27일	신주인수권행사	보통주	600,000	500	500	신주인수권일부행사
2020년 06월 26일	신주인수권행사	보통주	500,000	500	500	신주인수권일부행사

나. 미상환 전환사채 발행현황
해당사항 없습니다.

다. 미상환 신주인수권부사채 등 발행현황
해당사항 없습니다.

라. 미상환 전환형 조건부자본증권 등 발행현황
해당사항 없습니다.

[채무증권의 발행 등과 관련된 사항]

가. 채무증권 발행실적 등

채무증권 발행실적

(기준일 : 2021년 12월 31일)

(단위 : 백만원, %)

발행회사	증권종류	발행방법	발행일자	권면(전자등록)총액	이자율	평가등급 (평가기관)	만기일	상환 여부	주관회사
-	-	-	-	-	-	-	-	-	-
-	-	-	-	-	-	-	-	-	-
합 계	-	-	-	-	-	-	-	-	-

기업어음증권 미상환 잔액

(기준일 : 2021년 12월 31일)

(단위 : 백만원)

잔여만기		10일 이하	10일초과 30일이하	30일초과 90일이하	90일초과 180일이하	180일초과 1년이하	1년초과 2년이하	2년초과 3년이하	3년 초과	합 계
미상환 잔액	공모	-	-	-	-	-	-	-	-	-
	사모	-	-	-	-	-	-	-	-	-
	합계	-	-	-	-	-	-	-	-	-

단기사채 미상환 잔액

(기준일 : 2021년 12월 31일)

(단위 : 백만원)

잔여만기		10일 이하	10일초과 30일이하	30일초과 90일이하	90일초과 180일이하	180일초과 1년이하	합 계	발행 한도	잔여 한도
미상환 잔액	공모	-	-	-	-	-	-	-	-
	사모	-	-	-	-	-	-	-	-
	합계	-	-	-	-	-	-	-	-

회사채 미상환 잔액

(기준일 : 2021년 12월 31일)

(단위 : 백만원)

잔여만기		1년 이하	1년초과 2년이하	2년초과 3년이하	3년초과 4년이하	4년초과 5년이하	5년초과 10년이하	10년초과	합 계
미상환 잔액	공모	-	-	-	-	-	-	-	-
	사모	-	-	-	-	-	-	-	-
	합계	-	-	-	-	-	-	-	-

신종자본증권 미상환 잔액

(기준일 : 2021년 12월 31일)

(단위 : 백만원)

잔여만기		1년 이하	1년초과 5년이하	5년초과 10년이하	10년초과 15년이하	15년초과 20년이하	20년초과 30년이하	30년초과	합 계
미상환 잔액	공모	-	-	-	-	-	-	-	-
	사모	-	-	-	-	-	-	-	-
	합계	-	-	-	-	-	-	-	-

조건부자본증권 미상환 잔액

(기준일 : 2021년 12월 31일)

(단위 : 백만원)

잔여만기		1년 이하	1년초과 2년이하	2년초과 3년이하	3년초과 4년이하	4년초과 5년이하	5년초과 10년이하	10년초과 20년이하	20년초과 30년이하	30년초과	합 계
미상환 잔액	공모	-	-	-	-	-	-	-	-	-	-
	사모	-	-	-	-	-	-	-	-	-	-
	합계	-	-	-	-	-	-	-	-	-	-

나. 사채관리계약 주요내용 및 충족여부 등

해당사항 없습니다.

7-2. 증권의 발행을 통해 조달된 자금의 사용실적

가. 공모자금의 사용내역

(기준일 : 2021년 12월 31일)

(단위 : 백만원)

구 분	회차	납입일	증권신고서 등의 자금사용 계획		실제 자금사용 내역		차이발생 사유 등
			사용용도	조달금액	내용	금액	
-	-	-	-	-	-	-	-

나. 사모자금의 사용내역

(기준일 : 2021년 12월 31일)

(단위 : 백만원)

구 분	회차	납입일	주요사항보고서의 자금사용 계획		실제 자금사용 내역		차이발생 사유 등
			사용용도	조달금액	내용	금액	
-	-	-	-	-	-	-	-

다. 미사용자금의 운용내역

(기준일 : 2021년 12월 31일)

(단위 : 백만원)

종류	금융상품명	운용금액	계약기간	실투자기간
-	-	-	-	-
계		-	-	-

8. 기타 재무에 관한 사항

가. 대손충당금 설정 현황

(1) 최근 3사업연도의 계정과목별 대손충당금 설정내역

(단위 : 백만원, %)

구 분	계정과목	채권 금액	대손충당금	대손충당금 설정률
제22기	매출채권	2,889	946	32.7%
	미수금	2	-	-
	합 계	2,891	946	32.7%
제21기	매출채권	2,276	946	41.5%
	미수금	6	-	-

	합 계	2,282	946	41.5%
제20기	매출채권	5,008	478	9.5%
	미수금	-	-	-
	합 계	5,008	478	9.5%

(2) 대손충당금 변동 현황

(단위 : 백만원)

구 분	제22기	제21기	제20기
1. 기초 대손충당금 잔액합계	946	478	478
2. 순대손처리액(① - ② ± ③)	-	-	-
① 대손처리액(상각채권액)	-	-	-
② 상각채권회수액	-	-	-
③ 기타증감액	-	-	-
3. 대손상각비 계상(환입)액	-	468	-
4. 기말 대손충당금 잔액합계	946	946	478

(3) 매출채권관련 대손충당금 설정 방침

당사는 개별분석을 통하여 채권별 회수가능성을 검토 후 손상징후를 파악하여 대손충당금을 100% 설정하고 있습니다.

당사는 대손충당금을 개별분석을 통해 산출하여 대손충당금을 설정하고, 사고채권(부도, 청산, 파산, 법정관리, 화의, 실종, 완전자본잠식 등)등에 대하여는 개별분석을 통하여 채권별 회수가능성을 검토하여 대손충당금을 100% 설정하고 있습니다.

(4) 경과기간별 매출채권 잔액 현황

(단위 : 백만원)

구 분	6월 이하	6월 초과 1년 이하	1년 초과 3년 이하	3년 초과	계
금 액	1,392	36	577	884	2,889
구성비율	48.18%	1.25%	19.97%	30.60%	100%

나. 재고자산 현황

(1) 최근 3사업연도의 재고자산의 사업부문별 보유현황

[2021년 12월 31일]

(단위 : 백만원)

사업부문	계정과목	제22기 (2021년)	제21기 (2020년)	제20기 (2019년)	비고
자동차 기기	상품	-	-	-	-
	제품	-	1,248	-	-
	원재료	5	4	7	-
	재공품	-	57	-	-
	미착품	-	-	-	-
	소 계	5	1,309	7	-
합 계		5	1,309	7	-
총자산대비 재고자산 구성비율(%) [재고자산÷기말자산총계×100]		0.0%	4.0%	0.0%	-
재고자산회전율(회수) [연환산 매출원가÷{(기초재고+기말 재고)÷2}]		28회	21회	3,133회	-

(2) 재고자산의 실사내역 등

1. 실사일자

2021년 12월 31일에 폐창식 전수 재고조사를 실시하였습니다.

2. 재고실사시 전문가의 참여 또는 감사인의 입회여부 등
입회

3. 장기체화재고 등의 현황

(단위 : 백만원)

계정과목	취득원가	보유금액	평가총당금	기말잔액	비 고
원재료	20	20	15	5	-
재공품	-	-	-	-	-
제품	1,560	1,560	1,560	-	-
합계	1,580	1,580	1,575	5	-

다. 수주계약 현황

(단위 : 백만원)

회사명	품목	발주처	계약일	공사기한	수주총액	진행률	미청구공사		공사미수금	
							총액	손상차손 누계액	총액	대손 총당금
신비엔텍	공장자동화	A	2021년 12월 24일	2024년 03월 31일	11,500	0.09	-	-	11,500	-
신비엔텍	공장자동화	B	2021년 09월 27일	2022년 03월 31일	2,205	5.83	129	-	2,205	-
합 계						-	129	-	13,705	-

라. 공정가치평가 내역

해당사항 없음

IV. 이사의 경영진단 및 분석의견

1. 예측정보에 대한 주의사항

당사가 본 경영진단 의견서에서 기재한 예측은 공시서류의 작성시점의 사건과 재무성과에 대한 회사의 견해를 반영한 것입니다. 동 예측정보는 미래 사업환경과 관련된 다양한 가정에 기초하고 있으며, 동 가정들은 결과적으로 부정확한 것으로 판명될 수 있습니다.

또한 이러한 가정들은 예측정보에서 기재한 예상치와 실제 결과 간에 중요한 차이를 초래할 수 있는 위험, 불확실성 및 기타 요인을 포함하고 있습니다. 이러한 중요한 차이를 유발할 수 있는 요인에는 회사 내부환경에 관련된 요인과 외부환경에 관련된 요인 및 기타 요인이 포함되어 있습니다. 회사는 동 예측정보 작성시점 이후에 발생하는 위험 또는 불확실성을 반영하기 위하여 예측정보에 기재한 사항을 수정하는 정정보고서를 공시할 의무는 없습니다.

결론적으로 이러한 주의문구는 모든 예측정보에 대하여 적용되며, 회사가 예상한 결과가 실현되거나 실현되지 않는다는 확신을 제공할 수 없습니다. 동 의견서에 기재된 예측정보 등 의견서 작성시점을 기준으로 작성한 것이며, 회사가 이러한 위험요인이나 예측정보를 갱신할 책임은 없습니다.

2. 경영성과 및 영업실적

(기준일 : 2021년 12월 31일)

(단위 : 백만원,%)

구 분	영업실적		증감(%)
	2021년	2020년	
매 출 액	16,879	20,581	△17.99
매출원가	18,169	14,106	28.80
판매비와관리비	4,430	6,049	△26.76
영업이익	(5,720)	426	△1,442.72
영업외수익	643	693	△ 7.22
영업외비용	817	1,352	△ 39.57
법인세비용차감전순이익	(5,893)	(233)	△ 2429.18
법인세비용	-	-	-
당기순이익	(5,893)	(233)	△ 2429.18

3. 유동성 및 자금의 조달 등

회사의 유동성위험 분석내역은 다음과 같습니다.

<2021년 12월31일>

(단위: 천원)

구 분	1년 이내	1년에서 2년 이하	2년 초과
차입금	7,613,554	5,801,228	3,059,395
신주인수권부사채	-	-	-
금융리스부채	-	-	-
매입채무 및 기타금융부채	6,501,319	292,719	146,359

<2020년12월31일>

(단위: 천원)

구분	1년 이내	1년에서 2년 이하	2년 초과
차입금	5,308,410	2,507,414	6,660,702
신주인수권부사채	-	-	-
금융리스부채	-	-	-
매입채무 및 기타금융부채	5,087,616	269,241	649,557

4. 중요한 회계정책의 변경 및 회계추정

해당사항 없음.

5. 기타 투자판단에 필요한 사항

- 당사는 2014년 3월 21일 감사인의 감사의견이 범위제한 및 계속기업 존속능력에 대한 불확실성으로 인한 의견거절로 상장폐지사유가 발생하였고, 2014년 7월17일 상장폐지 되었습니다.

- 당사는 2015년 1월 16일 서울중앙지방법원에 회생절차 개시신청을 하여 2015년 7월 7일 서울중앙지방법원에서 회생계획안을 인가받았으며, 2016년 7월 29일 회생절차를 종결하였습니다.

V. 회계감사인의 감사의견 등

1. 외부감사에 관한 사항

1. 회계감사인의 명칭 및 감사의견(검토의견 포함한다. 이하 이 조에서 같다)을 다음의 표에 따라 기재한다.

사업연도	감사인	감사의견	강조사항 등	핵심감사사항
제22기(당기)	한서회계법인	적정	-	-
제21기(전기)	한서회계법인	적정	-	-
제20기(전전기)	한서회계법인	적정	-	-

2. 감사용역 체결현황은 다음의 표에 따라 기재한다.

사업연도	감사인	내 용	감사계약내역		실제수행내역	
			보수	시간	보수	시간
제22기(당기)	한서회계법인	반기 및 중간검토, 연말감사의 현장감사와 감사보고서 작성작업	25,000,000	-	25,000,000	224
제21기(전기)	한서회계법인	반기 및 중간검토, 연말감사의 현장감사와 감사보고서 작성작업	25,000,000	-	25,000,000	224
제20기(전전기)	한서회계법인	반기 및 중간검토, 연말감사의 현장감사와 감사보고서 작성작업	25,000,000	-	25,000,000	248

3. 회계감사인과의 비감사용역 계약체결 현황은 다음의 표에 따라 기재한다.

사업연도	계약체결일	용역내용	용역수행기간	용역보수	비고
제22기(당기)	-	-	-	-	-
	-	-	-	-	-
제21기(전기)	-	-	-	-	-
	-	-	-	-	-
제20기(전전기)	-	-	-	-	-
	-	-	-	-	-

4. 재무제표 중 이해관계자의 판단에 상당한 영향을 미칠 수 있는 사항에 대해 내부감사기구 가 회계감사인과 논의한 결과를 다음의 표에 따라 기재한다.

구분	일자	참석자	방식	주요 논의 내용
1	2021년 05월 12일	감사, 담당이사	회의	감사일정 및 회사 현황 논의
2	2022년 02월 23일	감사, 담당이사	회의	감사결과 논의

5. 조정협의회내용 및 재무제표 불일치정보
해당사항 없습니다.

2. 내부통제에 관한 사항

해당사항 없습니다.

VI. 이사회 등 회사의 기관에 관한 사항

1. 이사회에 관한 사항

가. 이사회 구성

보고서 작성 기준일 현재 당사의 이사회는 이사 5명으로 구성되어 있습니다. 또한 감사는 당사와 특수관계가 없는 감사 1명이 선임되어 있습니다.

나. 이사회 운영규정의 주요내용

*정관 제 39조[이사회 구성과 소집]

- ① 이사회는 이사로 구성한다.
- ② 이사회는 대표이사(사장) 또는 이사회에서 따로 정한 이사가 있을 때에는 그 이사가 회일 7일전에 각 이사 및 감사에게 통지하여 소집한다.
- ③ 제2항의 규정에 의하여 소집권자로 지정되지 않은 다른 이사는 소집권자인 이사에게 이사회 소집을 요구할 수 있다. 소집권자인 이사가 정당한 이유 없이 이사회 소집을 거절하는 경우에는 다른 이사가 이사회를 소집할 수 있다.
- ④ 이사 및 감사 전원의 동의를 있을 때에는 제2항의 소집절차를 생략할 수 있다.
- ⑤ 이사회 의장은 제2항 및 제3항의 규정에 의한 이사회 소집권자로 한다.
- ⑥ 이사는 3개월에 1회 이상 업무의 집행상황을 이사회에 보고하여야 한다.

*정관 제 40조[이사회 결의방법]

- ① 이사회 결의는 이사 과반수의 출석과 출석이사의 과반수로 한다.
- ② 이사회는 이사가 직접 이사회에 참석하여야 한다.
- ③ 이사회 결의에 관하여 특별한 이해관계가 있는 자는 의결권을 행사하지 못한다.

*정관 제 41조[이사회 의사록]

- ① 이사회 의사에 관하여는 의사록을 작성하여야 한다.
- ② 의사록에는 의사의 안건, 경과요령, 그 결과, 반대하는 자와 그 반대이유를 기재하고 출석한 이사 및 감사가 기명날인 또는 서명하여야 한다.

다. 이사회 주요 의결사항

회차	개최일자	의 안 내 용	가결 여부	사내이사				기타비상무이사
				송중수 (출석률 :100%)	정백운 (출석률 :100%)	유원조 (출석률 :100%)	정유돈 (출석률 :100%)	배광호 (출석률:50%)
1회	2021.2.8	- 의안제목 : 재무제표 승인등 4건 - 주요내용 : 재무제표 승인, 정기주총 소집, 이사 선임, 보수한도 승인	가결	찬성	-	찬성	찬성	찬성
2회	2021.08.30	- 의안제목 : 대표이사 선임의 건 - 주요내용 : 정유돈 대표이사 선임의 건	가결	-	찬성	찬성	찬성	불참

※ 2021년 3월 11일 주주총회를 통해 정백운 사내이사가 신규 선임 되었습니다.

※ 2021년 8월 30일 송중수 대표이사가 일신상의 이유로 사임하고 정유돈 사내이사가 이사회에서 대표이사로 신규 선임되었습니다.

라. 이사회 내의 위원회 구성현황 및 활동내역
당사는 이사회 내 위원회가 설치되어 있지 않습니다.

마. 이사의 독립성

이사는 주주총회에서 선임하며, 주주총회에서 선임할 이사 후보자는 이사회(사내이사)가 선정하여 주주총회에 제출할 의안으로 확정하고 있습니다. 이러한 절차에 따라 선임된 이사는 다음과 같습니다.

직책명	성명	추천인	담당업무	회사와의 거래	최대주주와의 관계	임기	연임여부(횟수)
대표이사	정유돈	-	경영전반	-	-	3년	-
사내이사	정백운	-	경영고문	-	-	3년	-
사내이사	유원조	-	장비개발	-	-	3년	-
기타비상무이사	배광호	-	경영고문	-	-	3년	-

※ 2021년 3월 11일 주주총회를 통해 정백운 사내이사가 신규 선임 되었습니다.

※ 2021년 8월 30일 송종수 대표이사가 일신상의 이유로 사임하고 정유돈 사내이사가 이사회에서 대표이사로 신규 선임되었습니다.

바. 사외이사 및 그 변동현황

(단위 : 명)

이사의 수	사외이사 수	사외이사 변동현황		
		선임	해임	중도퇴임
4	-	-	-	-

사. 사외이사 교육 미실시 내역

사외이사 교육 실시여부	사외이사 교육 미실시 사유
미실시	당사는 사외이사가 선임되지 않았습니다.

2. 감사제도에 관한 사항

가. 감사기구 관련 사항

(1) 감사위원회(감사) 설치여부, 구성방법 등

당사는 감사위원회를 별도로 설치하고 있지 않으며, 비상근감사 1명이 감사업무를 수행하고 있습니다.

(2) 감사위원회(감사)의 감사업무에 필요한 경영정보접근을 위한 내부장치 마련 여부

당사는 정관 제48조(감사의 직무와 의무)에서 감사업무에 필요한 경영정보접근을 위하여 다음과 같이 규정하고 있습니다

① 감사는 회사의 회계와 업무를 감사한다.

② 감사는 회의의 목적사항과 소집의 이유를 기재한 서면을 이사회에 제출하여 임시 주주총회의 소집을 청구할 수 있다.

③ 감사는 그 직무를 수행하기 위하여 필요한 때에는 자회사에 대하여 영업의 보고를

요구할 수 있다. 이 경우 자회사가 지체없이 보고를 하지 아니할 때 또는 그 보고의 내용을 확인할 필요가 있는 때에는 자회사의 업무와 재산상태를 조사할 수 있다.

④ 감사에 대해서는 정관 제37조 제3항의 규정을 준용한다

(3) 감사위원회(감사)의 인적사항

성 명	주 요 경 력	비 고
김근우	[학 력] · 독일 칼스루헤 공과대학/학사 [경 력] · KB캐피탈 과장	비상근

나. 감사위원회(감사)의 주요 활동내역

회차	개최일자	의안내용	가결여부	비고
1회	2021.2.8	- 의안제목 : 정기주주총회 소집 등 4건 - 주요내용 : 정기주총 소집, 재무제표 승인, 이사 선임, 보수한도 승인	가결	-

다. 감사 교육실시 현황

교육일자	교육실시주체	주요 교육내용
-	경영지원팀 (내부교육)	- 자본시장 관련 최근 입법동향 - 회계제도 관련 주요 이슈 - 내부회계관리제도 설계 및 운영 계념체계 등

라. 감사 지원조직 현황

부서(팀)명	직원수(명)	직위(근속연수)	주요 활동내역
경영지원팀	3	차장(11년) 대리(7년) 사원(2년)	재무제표 검토, 분석 및 보고

※ 상기의 근속연수는 보고서 작성 기준일로 작성 하였습니다.

마. 준법지원인 지원조직 현황
해당사항 없습니다.

3. 주주총회 등에 관한 사항

가. 투표제도 현황

(기준일 : 2021년 12월 31일)

투표제도 종류	집중투표제	서면투표제	전자투표제
도입여부	배제	도입	미도입
실시여부	-	-	-

나. 의결권 현황

(기준일 : 2021년 12월 31일)

(단위 : 주)

구분	주식의 종류	주식수	비고
발행주식총수(A)	보통주	12,333,447	-
	우선주	-	-

의결권없는 주식수(B)	보통주	3,396	자기주식
	우선주	-	-
정관에 의하여 의결권 행사가 배제된 주식수(C)	보통주	-	-
	우선주	-	-
기타 법률에 의하여 의결권 행사가 제한된 주식수(D)	보통주	14	실기주
	우선주	-	-
의결권이 부활된 주식수(E)	보통주	-	-
	우선주	-	-
의결권을 행사할 수 있는 주식수 (F = A - B - C - D + E)	보통주	12,330,037	-
	우선주	-	-

VII. 주주에 관한 사항

1. 최대주주 및 특수관계인의 주식소유 현황

(기준일 : 2021년 12월 31일)

(단위 : 주, %)

성명	관계	주식의 종류	소유주식수 및 지분율				비고
			기 초		기 말		
			주식수	지분율	주식수	지분율	
(주)한성티앤아이	본인	보통주	3,405,494	27.61	3,405,494	27.61	-
계		보통주	3,405,494	27.61	3,405,494	27.61	-
		우선주	-	-	-	-	-

2. 최대주주의 주요경력 및 개요

(1) 최대주주(법인 또는 단체)의 기본정보

명칭	출자자수 (명)	대표이사 (대표조합원)		업무집행자 (업무집행조합원)		최대주주 (최대출자자)	
		성명	지분(%)	성명	지분(%)	성명	지분(%)
(주)한성티앤아이	1	황인성	51	-	-	황인성	51
		-	-	-	-	-	-

(2) 최대주주(법인 또는 단체)의 최근 결산기 재무현황

(단위 : 백만원)

구분	
법인 또는 단체의 명칭	(주)한성티앤아이
자산총계	81,202
부채총계	53,804
자본총계	27,398
매출액	52,999
영업이익	2,432
당기순이익	939

(3) 사업현황 등 회사 경영 안정성에 영향을 미칠 수 있는 주요 내용 해당사항 없습니다.

3. 최대주주의 최대주주(법인 또는 단체)의 개요
해당사항 없습니다.

4. 최대주주 변동내역

최대주주 변동내역

(기준일 : 2021년 12월 31일)

(단위 : 주, %)

변동일	최대주주명	소유주식수	지분율	변동원인	비고
2015년 07월 09일	한국산업은행	1,747,123	43.31%	회생계획에 따른 채권자 출자전환	-
2017년 06월 29일	(주)한성티앤아이	1,805,494	29.92%	유상증자	-
2018년 12월 20일	에버솔라(주)	3,199,800	30.97%	신주인수권행사	-
2020년 06월 26일	(주)한성티앤아이	3,405,494	27.61%	신주인수권행사	-

5. 주식 소유현황

(기준일 : 2021년 12월 31일)

(단위 : 주)

구분	주주명	소유주식수	지분율(%)	비고
5% 이상 주주	(주)한성티앤아이	3,405,494	27.61	-
	신비즈네트웍스(주)	3,199,800	25.94	-
	삼원액트(주)	2,200,000	17.84	-
	정유돈	840,008	6.81	대표이사
	정백운	618,014	5.01	-
우리사주조합		41	0.00	-

6. 소액주주현황

소액주주현황

(기준일 : 2021년 12월 31일)

(단위 : 주)

구분	주주			소유주식			비고
	소액 주주수	전체 주주수	비율 (%)	소액 주식수	총발행 주식수	비율 (%)	
소액주주	1,190	1,196	99.41	2,070,090	12,333,447	16.78	-

VIII. 임원 및 직원 등에 관한 사항

1. 임원 및 직원 등의 현황

임원 현황

(기준일 : 2021년 12월 31일)

(단위 : 주)

성명	성별	출생년월	직위	등기임원 여부	상근 여부	담당 업무	주요경력	소유주식수		최대주주와의 관계	재직기간	임기 만료일
								의결권 있는 주식	의결권 없는 주식			
정유돈	남	1985년 02월	대표이사	사내이사	상근	경영전반	- ABB KOREA	840,008	-	-	4년 6개월	2023년 03월 13일
정백은	남	1956년 10월	사내이사	사내이사	상근	경영고문	- LG정보통신 - 삼성전자 - 미래산업	618,014	-	-	2년 5개월	2024년 03월 11일
유원조	남	1974년 06월	사내이사	사내이사	상근	제조기술	- 미래산업	-	-	-	6년 3개월	2022년 08월 05일
김근우	남	1983년 04월	감사	감사	비상근	감사	- KB 캐피탈	-	-	-	1년 10개월	2023년 03월 13일
배광호	남	1962년 08월	기타비상무 이사	기타비상무 이사	비상근	경영고문	- 삼원액트	-	-	-	4년 7개월	2023년 03월 13일

※ 2021년 8월 30일 송중수 대표이사가 일신상의 이유로 사임하고 정유돈 사내이사가 이사회에서 대표이사로 신규 선임되었습니다.

나. 직원 등 현황

(기준일 : 2021년 12월 31일)

(단위 : 백만원)

직원										소속 외 근로자			비고
사업부문	성별	직원 수					평균 근속연수	연간급여 총액	1인평균 급여액	남	여	계	
		기간의 정함이 없는 근로자		기간제 근로자		합 계							
		전체	(단시간 근로자)	전체	(단시간 근로자)								
장비제조	남	68	-	-	-	68	6년 4개월	3,885	57				-
장비제조	여	1	-	-	-	1	2년 9개월	65	65	-	-	-	-
합 계		69	-	-	-	69	6년 3개월	3,949	57				-

※ 상기 연간급여 총액은 중도퇴사자 및 미등기임원의 급여가 포함되어 있습니다.

다. 미등기임원 보수 현황

(기준일 : 2021년 12월 31일)

(단위 : 백만원)

구 분	인원수	연간급여 총액	1인평균 급여액	비고
미등기임원	3	369	123	-

2. 임원의 보수 등

<이사·감사 전체의 보수현황>

1. 주주총회 승인금액

(단위 : 백만원)

구분	인원수	주주총회 승인금액	비고
이사	4	1,000	-
감사	1	100	-
계	5	1,100	-

2. 보수지급금액

2-1. 이사·감사 전체

(단위 : 백만원)

인원수	보수총액	1인당 평균보수액	비고
5	383	77	-

2-2. 유형별

(단위 : 백만원)

구분	인원수	보수총액	1인당 평균보수액	비고
등기이사 (사외이사, 감사위원회 위원 제외)	4	383	96	-
사외이사 (감사위원회 위원 제외)	-	-	-	-
감사위원회 위원	-	-	-	-
감사	1	-	-	-

<보수지급금액 5억원 이상인 이사·감사의 개인별 보수현황>

1. 개인별 보수지급금액

(단위 : 백만원)

이름	직위	보수총액	보수총액에 포함되지 않는 보수
-	-	-	-
-	-	-	-

2. 산정기준 및 방법

(단위 : 백만원)

이름	보수의 종류		총액	산정기준 및 방법
	근로소득	급여	-	-
		상여	-	-
		주식매수선택권 행사이익	-	-
		기타 근로소득	-	-
	퇴직소득		-	-
	기타소득		-	-

<보수지급금액 5억원 이상 중 상위 5명의 개인별 보수현황>

1. 개인별 보수지급금액

(단위 : 백만원)

이름	직위	보수총액	보수총액에 포함되지 않는 보수
-	-	-	-
-	-	-	-

2. 산정기준 및 방법

(단위 : 백만원)

이름	보수의 종류		총액	산정기준 및 방법
	근로소득	급여	-	-
		상여	-	-
		주식매수선택권 행사이익	-	-
		기타 근로소득	-	-
	퇴직소득		-	-
	기타소득		-	-

<주식매수선택권의 부여 및 행사현황>

해당사항 없습니다.

IX. 계열회사 등에 관한 사항

1. 계열회사 현황(요약)

(기준일 : 2021년 12월 31일)

(단위 : 사)

기업집단의 명칭	계열회사의 수		
	상장	비상장	계
신비애펙	-	6	6

※상세 현황은 '상세표-2. 계열회사 현황(상세)' 참조

2. 타법인출자 현황(요약)

(기준일 : 2021년 12월 31일)

(단위 : 백만원)

출자 목적	출자회사수			총 출자금액			
	상장	비상장	계	기초 장부 가액	증가(감소)		기말 장부 가액
					취득 (처분)	평가 손익	
경영참여	-	6	6	593	-	-	593
일반투자	-	-	-	-	-	-	-
단순투자	-	-	-	-	-	-	-
계	-	6	6	593	-	-	593

※상세 현황은 '상세표-3. 타법인출자 현황(상세)' 참조

X. 대주주 등과의 거래내용

1. 대주주등에 대한 신용공여

해당사항 없습니다.

2. 대주주등와의 자산양수도 등

해당사항 없습니다.

3. 대주주와의 영업거래

해당사항 없습니다.

4. 대주주 이외의 이해관계자와의 거래

해당사항 없습니다.

XI. 그 밖에 투자자 보호를 위하여 필요한 사항

1. 공시내용 진행 및 변경사항

해당사항 없습니다.

2. 우발부채 등에 관한 사항

가. 중요한 소송사건

해당사항 없습니다.

나. 견질 또는 담보용 어음·수표 현황

해당사항 없습니다.

다. 채무보증 현황

해당사항 없습니다.

라. 채무인수약정 현황

해당사항 없습니다.

마. 그 밖의 우발채무

당기말 현재 회사가 금융기관으로부터 제공받고 있는 보증은 다음과 같습니다.

(단위: 천원)

금융기관명	보증내용	보증금액	
서울보증보험	이행보증보험 등	KRW	3,803,377

3. 제재 등과 관련된 사항

가. 제재현황

해당사항 없습니다.

4. 작성기준일 이후 발생한 주요사항 등 기타사항

가. 작성기준일 이후 발생한 주요사항

해당사항 없습니다.

나. 중소기업기준 검토표

발급번호 : 0010-2021-154782

중소기업 확인서

[중기업]

기업명 : 신비엔텍 주식회사
사업자등록번호 : 312-81-42052 법인등록번호 : 161511-0036545
대표자명 : 송종수
주소 : 충남 아산시 음봉면 백석공단1로 159, 신비엔텍(주) (산동리)
유효기간 : 2021-04-01 ~ 2022-03-31
용도 : 공공기관 입찰 이외 용도

위 기업은 「중소기업기본법」 제2조에 의한 중소기업임을 확인합니다.

2021년 04월 07일

중소벤처기업부장관인

- 발급사실 및 발급취소 등 변동사항은 중소기업현황정보시스템(sminfo.mss.go.kr)을 통해 확인 가능.
- 유효기간 중이라도 발급일 이후 합병, 분할 및 관계기업 변동시 중소기업 지위를 상실할 수 있음.
- 거짓 자료를 통해 발급받은 경우 중소기업기본법 제28조에 따라 500만원 이하의 과태료 및 시책기관의 지원무효 등의 조치가 취해질 수 있음.

다. 외국지주회사의 자회사 현황
해당사항 없습니다.

라. 법적위험 변동사항
해당사항 없습니다.

마. 금융회사의 예금자 보호 등에 관한 사항
해당사항 없습니다.

바. 기업인수목적회사의 요건 충족여부
해당사항 없습니다.

사. 기업인수목적회사의 금융투자업자의 역할 및 의무
해당사항 없습니다.

아. 합병등의 사후정보
해당사항 없습니다.

자. 녹색경영
해당사항 없습니다.

차. 정부의 인증 및 그 취소에 관한 사항
해당사항 없습니다.

카. 조건부자본증권의 전환 채무재종 사유등의 변동상황
해당사항 없습니다.

타. 보호예수 현황
해당사항 없습니다.

파. 특례상장기업의 사후정보
해당사항 없습니다.

XII. 상세표

1. 연결대상 종속회사 현황(상세)

(단위 : 백만원)

상호	설립일	주소	주요사업	최근사업연도말 자산총액	지배관계 근 거	주요종속 회사 여부
-	-	-	-	-	-	-

2. 계열회사 현황(상세)

(기준일 : 2021년 12월 31일)

(단위 : 사)

상장여부	회사수	기업명	법인등록번호
상장	-	-	-
		-	-
비상장	6	에버솔라에너지(주)(*)	164811-0047648
		에버파이어니어(주)(*)	110111-4156132
		PT.EVERPIONEER(*)	-
		EVER MINERAL(*)	-
		SEENBTEK NANJING	91320100MA20GPFR2U
		신비즈웰(주)	164811-0135661

(*) 해당 법인은 휴업 및 폐업 중입니다.

3. 타법인출자 현황(상세)

(기준일 : 2021년 12월 31일)

(단위 : 백만원, 주, %)

법인명	상장 여부	최초취득일 자	출자 목적	최초 취득 금액	기초잔액			증가(감소)			기말잔액			최근사업연도 재무현황	
					수량	지분율	장부 가액	취득(처분)		평가 손익	수량	지분율	장부 가액	총자산	당기 순이익
								수량	금액						
에버솔라에너지(주)(*)	비상장	2008년 12월 29일	경영참여	800	5,600,000	100	-	-	-	-	5,600,000	100	-	10	-56
에버파이어니어(주)(*)	비상장	2009년 08월 10일	경영참여	102	20,400	51	-	-	-	-	20,400	51	-	4	-87
PT.EVERPIONEER(*)	비상장	2013년 09월 24일	경영참여	-	-	100	-	-	-	-	-	100	-	-	-
EVER MINERAL(*)	비상장	2009년 03월 24일	경영참여	111	-	80	-	-	-	-	-	80	-	-	-
SEENBKTEK NANJING	비상장	2020년 01월 14일	경영참여	582	-	100	582	-	-	-	-	100	582	1,517	84
신비즈웰(주)	비상장	2020년 07월 07일	경영참여	11	2,280	11	11	-	-	-	2,280	11	11	57	-9
합 계					5,622,680	-	593	-	-	-	5,622,680	-	593	1,588	-68

(*) 해당 법인은 휴업 및 폐업 중입니다.

【 전문가의 확인 】

1. 전문가의 확인

해당사항 없습니다.

2. 전문가와의 이해관계

해당사항 없습니다.